



# แผนพัฒนาที่องถึ๓ (พ.ศ.๒๕๖๖ – ๒๕๗๐)

ของ

องค้๓การบริหารส่วนตำบลสำนั๓ดา



# แผนพัฒนาท้องถิ่น (พ.ศ.๒๕๖๖ – ๒๕๗๐)

ของ

องค์การบริหารส่วนตำบลสำพันตา

โดย

องค์การบริหารส่วนตำบลสำพันตา

๒๒๔ หมู่ ๘ ตำบลสำพันตา อำเภอนาดี จังหวัดปราจีนบุรี ๒๕๒๒๐

โทรศัพท์ ๐-๓๗๒๑-๐๘๕๗

โทรสาร ๐-๓๗๒๑-๐๘๕๘

[www.sampanta.go.th](http://www.sampanta.go.th)



## คำนำ

องค์การบริหารส่วนตำบลลำพันตา มีภารกิจสำคัญในการปฏิบัติงานเพื่อพัฒนาคุณภาพชีวิตของประชาชนภายในตำบล ภายใต้บทบัญญัติของรัฐธรรมนูญแห่งราชอาณาจักรไทย พ.ศ. ๒๕๖๐ ประกอบกับระเบียบกระทรวงมหาดไทยว่าด้วยการจัดทำแผนพัฒนาขององค์กรปกครองส่วนท้องถิ่น พ.ศ. ๒๕๔๘ ที่แก้ไขเพิ่มเติมถึง (ฉบับที่ ๒) พ.ศ. ๒๕๕๙ และ (ฉบับที่ ๓) พ.ศ. ๒๕๖๑ ได้กำหนดให้องค์กรปกครองส่วนท้องถิ่นมีอำนาจและหน้าที่ในการจัดทำแผนพัฒนาท้องถิ่นของตนเอง แผนพัฒนาท้องถิ่น หมายถึง แผนพัฒนาขององค์กรปกครองส่วนท้องถิ่น โดยคณะกรรมการพัฒนาท้องถิ่น รับทราบ ความต้องการ ประเด็น การพัฒนาและประเด็นที่เกี่ยวข้องตลอดจนความช่วยเหลือทางวิชาการและแนวทางปฏิบัติที่เหมาะสมกับสภาพพื้นที่ เพื่อนำมากำหนดแนวทางการจัดทำแผนพัฒนาท้องถิ่น โดยให้นำข้อมูลพื้นฐานในการพัฒนาจากหน่วยงานต่างๆ และข้อมูลในการจัดทำแผนพัฒนาหมู่บ้านหรือแผนชุมชนมาพิจารณาประกอบการจัดทำแผนพัฒนาท้องถิ่น

ดังนั้น เพื่อให้การดำเนินการดังกล่าวเป็นไปตามระเบียบฯ องค์การบริหารส่วนตำบลลำพันตา จึงได้ดำเนินการจัดทำแผนพัฒนาท้องถิ่น (พ.ศ. ๒๕๖๖ – ๒๕๗๐) ขึ้น เพื่อใช้เป็นเครื่องมือในการจัดทำงบประมาณรายจ่ายประจำปี งบประมาณรายจ่ายเพิ่มเติม งบประมาณจากเงินสะสมและงบประมาณเงินอุดหนุนพร้อมที่จะนำไปสู่การปฏิบัติ และสามารถใช้ในการประสานแผนพัฒนาท้องถิ่นได้อย่างมีประสิทธิภาพ และประสิทธิผลตามนโยบายที่คณะผู้บริหารหวังที่จะทำให้เกิดการพัฒนาท้องถิ่นอย่างยั่งยืน องค์การบริหารส่วนตำบลลำพันตา หวังเป็นอย่างยิ่งว่าแผนพัฒนาท้องถิ่น (พ.ศ. ๒๕๖๖ – ๒๕๗๐) ขององค์การบริหารส่วนตำบลลำพันตา ฉบับนี้จะเป็นแนวทางในการพัฒนาตำบลลำพันตา ให้มีประสิทธิภาพ และสามารถตอบสนองความต้องการของประชาชนได้อย่างแท้จริง

องค์การบริหารส่วนตำบลลำพันตา

## สารบัญ

	หน้า
ส่วนที่ ๑ สภาพทั่วไปและข้อมูลพื้นฐาน	๑ - ๓๐
๑. ด้านกายภาพ	๑ - ๒
๑.๑ ที่ตั้งของหมู่บ้านหรือชุมชนหรือตำบล	
๑.๒ ลักษณะภูมิประเทศ	
๑.๓ ลักษณะภูมิอากาศ	
๑.๔ ลักษณะของดิน	
๑.๕ ลักษณะของน้ำ แหล่งน้ำ	
๑.๖ ลักษณะของไม้และป่าไม้	
๒. ด้านการเมือง/การปกครอง	๓
๒.๑ เขตการปกครอง	
๒.๒ การเลือกตั้ง	
๓. ประชากร	๕ - ๖
๓.๑ ข้อมูลเกี่ยวกับจำนวนประชากร	
๓.๒ ช่วงอายุและจำนวนประชากร	
๔. สภาพทางสังคม	๗ - ๘
๔.๑ การศึกษา	
๔.๒ สาธารณสุข	
๔.๓ อาชญากรรม	
๔.๔ ยาเสพติด	
๔.๕ การสังคมสงเคราะห์	
๕. ระบบบริการพื้นฐาน	๙ - ๑๐
๕.๑ การคมนาคมขนส่ง	
๕.๒ การไฟฟ้า	
๕.๓ การประปา	
๕.๔ โทรศัพท์	
๕.๕ ไปรษณีย์หรือการสื่อสารหรือการขนส่ง	
๖. ระบบเศรษฐกิจ	๑๐ - ๒๙
๖.๑ การเกษตร	
๖.๒ การประมง	
๖.๓ การปศุสัตว์	
๖.๔ การบริการ	
๖.๕ การท่องเที่ยว	
๖.๖ อุตสาหกรรม	
๖.๗ การพาณิชย์และกลุ่มอาชีพ	
๖.๘ แรงงาน	

**๗. เศรษฐกิจพอเพียงท้องถิ่น (ด้านการเกษตรและแหล่งน้ำ)**

๗.๑ ข้อมูลด้านการเกษตร

๗.๒ ข้อมูลด้านแหล่งน้ำทางการเกษตร

**๘. ศาสนา ประเพณี วัฒนธรรม**

๓๐

๘.๑ การนับถือศาสนา

๘.๒ ประเพณีและงานประจำปี

๘.๓ ภูมิปัญญาท้องถิ่น ภาษาถิ่น

๘.๔ สินค้าพื้นเมืองและของที่ระลึก

**๙. ทรัพยากรธรรมชาติ**

๙.๑ น้ำ

๙.๒ ป่าไม้

๙.๓ ภูเขา

๙.๔ ทรัพยากรธรรมชาติที่สำคัญขององค์กรปกครองส่วนท้องถิ่น

**ส่วนที่ ๒ ยุทธศาสตร์การพัฒนาองค์กรปกครองส่วนท้องถิ่น**

๓๑ - ๗๓

**๑. ความสัมพันธ์ระหว่างแผนพัฒนาระดับมหภาค**

๓๑ - ๔๘

๑.๑ แผนยุทธศาสตร์ชาติ ๒๐ ปี

๑.๒ แผนพัฒนาเศรษฐกิจและสังคมแห่งชาติ ฉบับที่ ๑๒

๑.๓ แผนพัฒนาภาค/แผนพัฒนากลุ่มจังหวัด/แผนพัฒนาจังหวัด

๑.๔ ยุทธศาสตร์การพัฒนาขององค์กรปกครองส่วนท้องถิ่นในเขตจังหวัดปราจีนบุรี

**๒. ยุทธศาสตร์ขององค์กรปกครองส่วนท้องถิ่น**

๔๘ - ๗๘

๒.๑ วิสัยทัศน์

๒.๒ ยุทธศาสตร์

๒.๓ พันธกิจ

๒.๔ เป้าประสงค์รวม

๒.๕ ตัวชี้วัด ค่าเป้าหมาย กลยุทธ์ ยุทธศาสตร์การพัฒนา

๒.๖ ผลการวิเคราะห์ศักยภาพเพื่อประเมินสถานภาพการพัฒนา SWOT Analysis

๒.๗ ความเชื่อมโยงของยุทธศาสตร์ในภาพรวม

**ส่วนที่ ๓ การนำแผนพัฒนาท้องถิ่นไปสู่การปฏิบัติ**

๗๙ - ๑๒๕

๑ ความสัมพันธ์ระหว่างแผนระดับมหภาค

๒. ยุทธศาสตร์การพัฒนา

**ส่วนที่ ๔ การนำแผนพัฒนาท้องถิ่นไปสู่การปฏิบัติ**

๑๒๖ - ๓๕๔

## ส่วนที่ ๕ การติดตามและประเมินผล

๓๕๕ - ๓๖๔

- ๕.๑ การติดตามและประเมินผลยุทธศาสตร์
- ๕.๒ การติดตามและประเมินผลโครงการ
- ๕.๓ สรุปผลการพัฒนาท้องถิ่น
- ๕.๔ ข้อเสนอแนะในการจัดทำแผนพัฒนาท้องถิ่นในอนาคต

### ภาคผนวก

ประกาศองค์การบริหารส่วนตำบลลำพันตา เรื่อง การประกาศใช้แผนพัฒนาท้องถิ่น ของ  
องค์การบริหารส่วนตำบลลำพันตา

**แผนพัฒนาท้องถิ่น**  
**(พ.ศ.๒๕๖๖ -๒๕๗๐)**  
**ของ องค์การบริหารส่วนตำบลลำพันตา**  
**อำเภอนาดี จังหวัดปราจีนบุรี**

**ส่วนที่ ๑ สภาพทั่วไปและข้อมูลพื้นฐาน**

**๑. ด้านกายภาพ**

**๑.๑ ที่ตั้งของหมู่บ้านหรือชุมชนหรือตำบล**

ที่ตั้งของหมู่บ้านในเขตองค์การบริหารส่วนตำบลลำพันตา

ประกอบด้วย

หมู่ที่ ๑ บ้านห้วย (พื้นที่บางส่วน)

หมู่ที่ ๒ บ้านคลองชุมพล (พื้นที่บางส่วน)

**ตำบลลำพันตา ประกอบด้วย**

หมู่ที่ ๓ บ้านแห่ (พื้นที่ส่วนมาก)

หมู่ที่ ๔ บ้านแก้ง (พื้นที่ส่วนมาก)

หมู่ที่ ๕ บ้านวังหมัน (พื้นที่ส่วนมาก)

หมู่ที่ ๖ บ้านโคกกระเจง (พื้นที่ส่วนมาก)

หมู่ที่ ๗ บ้านหนองแหน (พื้นที่ส่วนมาก)

หมู่ที่ ๘ บ้านทุ่งสามัคคี (พื้นที่ส่วนมาก)

หมู่ที่ ๙ บ้านใหม่พัฒนา (พื้นที่ส่วนมาก)

**องค์การบริหารส่วนตำบลลำพันตา แบ่งเขตการปกครองดังนี้**

หมู่ที่ ๑ บ้านห้วย

หมู่ที่ ๒ บ้านคลองชุมพล

หมู่ที่ ๓ บ้านแห่

หมู่ที่ ๔ บ้านแก้ง

หมู่ที่ ๕ บ้านวังหมัน

หมู่ที่ ๖ บ้านโคกกระเจง

หมู่ที่ ๗ บ้านหนองแหน

หมู่ที่ ๘ บ้านทุ่งสามัคคี

หมู่ที่ ๙ บ้านใหม่พัฒนา

**สำนักงาน องค์การบริหารส่วนตำบลลำพันตา**

(ปัจจุบันเป็น องค์การบริหารส่วนตำบล ขนาดกลาง ข้อมูล ณ วันที่ ๑๐ ตุลาคม พ.ศ. ๒๕๕๙)

ตั้งอยู่ที่ หมู่ ๘ บ้านทุ่งสามัคคี ตำบลลำพันตา อำเภอนาดี จังหวัดปราจีนบุรี

(ตั้งอยู่ที่อาคารเอนกประสงค์: เขตองค์การบริหารส่วนตำบลลำพันตา)

- โทรศัพท์ ๐-๓๗๒๑-๐๘๕๗ / โทรสาร ๐-๓๗๒๑-๐๘๕๘

Website : [www.sampanta.go.th](http://www.sampanta.go.th) หรือ QR code



## ๑.๒ ลักษณะภูมิประเทศ

องค์การบริหารส่วนตำบลลำพันตา มีพื้นที่ส่วนใหญ่เป็นที่ราบลุ่ม และมีพื้นที่บางส่วนเป็นที่ราบเชิงเขา ติดเขตอุทยานแห่งชาติเขาใหญ่ มีลำน้ำสายสำคัญคือ แควโขม่ง แควหนุมาน และคลองยาง สภาพดินเหนียวปนทราย มีความอุดมสมบูรณ์เหมาะแก่การเพาะปลูกและการประกอบอาชีพด้านการเกษตร

## ๑.๓ ภูมิอากาศ มี ๓ ฤดู ได้แก่

- ฤดูร้อน ช่วงระยะเวลาตั้งแต่เดือน กุมภาพันธ์ – พฤษภาคม
- ฤดูฝน ช่วงระยะเวลาตั้งแต่เดือน มิถุนายน – ตุลาคม
- ฤดูหนาว ช่วงระยะเวลาตั้งแต่เดือน พฤศจิกายน – มกราคม

## ๑.๔ ลักษณะของดิน

ลักษณะดินโดยทั่วไปเป็นดินเหนียวปนทราย

## ๑.๕ ลักษณะของแหล่งน้ำ

มีแหล่งน้ำที่ใช้สำหรับ อุปโภค-บริโภค จำนวน ๕ แห่ง แหล่งน้ำทั้ง ๕ แห่งเคยเป็นแหล่งน้ำที่เกิดขึ้นตามธรรมชาติและองค์การบริหารส่วนตำบลลำพันตา ได้ดำเนินการปรับปรุงก่อสร้างขึ้นใหม่เพื่อเพียงพอกับการอุปโภคและบริโภค ของประชาชน ดังนี้

ลำห้วย	๓	แห่ง	สระน้ำ	๙	แห่ง
หนองน้ำ /บึงและอื่นๆ	๒๙	แห่ง			
ลำคลอง	๒	แห่ง	บ่อบาดาล	๒๑	แห่ง
บึง	-	แห่ง	อ่างเก็บน้ำ	-	แห่ง
แม่น้ำ	-	แห่ง	ฝาย	๕	แห่ง
อื่นๆ (สระบ่)	-	แห่ง	สระน้ำ	๙	แห่ง

## ๑.๖ ลักษณะของไม้และป่าไม้

ในเขตองค์การบริหารส่วนตำบลลำพันตา ไม่มีป่าไม้ แต่มีต้นไม้ที่ชาวบ้านปลูกลักษณะของไม้เป็นไม้ยืนต้น และไม้ผลัดใบ



## ๒. ด้านการเมือง/การปกครอง

องค์การบริหารส่วนตำบลลำพันตา ได้รับการยกฐานะเป็นองค์การบริหารส่วนตำบล มีฐานะเป็นนิติบุคคล ตามพระราชบัญญัติสภาตำบลและองค์การบริหารส่วนตำบล พ.ศ.๒๕๓๗ และตามประกาศกระทรวงมหาดไทย เมื่อวันที่ ๒๓ กุมภาพันธ์ ๒๕๔๐ โดยมีนายสมเรือง ก้อนสันทัด กำนันตำบลลำพันตา เป็นประธานกรรมการบริหารโดยตำแหน่งคนแรก และได้เปลี่ยนเป็นนายกองค์การบริหารส่วนตำบล โดยมีนายศุภฤกษ์ บุญเจริญ เป็นนายกองค์การบริหารส่วนตำบลมาจากการเลือกตั้ง ดำรงตำแหน่งคนปัจจุบัน และปัจจุบันองค์การบริหารส่วนตำบลลำพันตาได้ปรับขนาดเป็นองค์การบริหารส่วนตำบลขนาดกลาง โดยได้รับมติเห็นชอบ จากคณะกรรมการพนักงานส่วนตำบลจังหวัดปราจีนบุรี ในการประชุมครั้งที่ ๙/๒๕๕๒ เมื่อวันที่ ๒๔ กันยายน ๒๕๕๒ ประกาศ ณ วันที่ ๒๘ เดือน กันยายน พ.ศ. ๒๕๕๒

### ๒.๑ เขตการปกครอง

องค์การบริหารส่วนตำบลลำพันตา ตั้งอยู่ห่างจากที่ว่าการอำเภอนาดี ประมาณ ๖ กิโลเมตร

- ทิศเหนือ ติด อุทยานแห่งชาติเขาใหญ่ และองค์การบริหารส่วนตำบลนาดี
- ทิศใต้ ติด องค์การบริหารส่วนตำบลเมืองเก่า และองค์การบริหารส่วนตำบลนาแรม
- ทิศตะวันออก ติด องค์การบริหารส่วนตำบลหนองกี่
- ทิศตะวันตก ติด องค์การบริหารส่วนตำบลสะพานหิน และองค์การบริหารส่วนตำบลนาแรม

มีเนื้อที่ทั้งหมดประมาณ ๘๘ ตารางกิโลเมตร หรือประมาณ ๕๕,๐๐๐ ไร่

#### องค์การบริหารส่วนตำบลลำพันตา แบ่งเขตการปกครองดังนี้

- หมู่ที่ ๑ บ้านห้วย
- หมู่ที่ ๒ บ้านคลองชุมพล
- หมู่ที่ ๓ บ้านแห่
- หมู่ที่ ๔ บ้านแก้ง
- หมู่ที่ ๕ บ้านวังหมัน
- หมู่ที่ ๖ บ้านโคกกระเจง
- หมู่ที่ ๗ บ้านหนองแหน
- หมู่ที่ ๘ บ้านทุ่งสามัคคี
- หมู่ที่ ๙ บ้านใหม่พัฒนา

### ๒.๒ การเลือกตั้ง

เดิมองค์การบริหารส่วนตำบลลำพันตา ได้แบ่งเขตการเลือกตั้งนายกองค์การบริหารส่วนตำบลลำพันตา ทั้งเขตตำบลเป็น ๑ เขตเลือกตั้ง สมาชิกสภา อบต. ออกเป็น ๙ เขต ดังนี้

- เขตเลือกตั้งที่ ๑ ประกอบด้วย หมู่ที่ ๑ บ้านห้วย
- เขตเลือกตั้งที่ ๒ ประกอบด้วย หมู่ที่ ๒ บ้านคลองชุมพล
- เขตเลือกตั้งที่ ๓ ประกอบด้วย หมู่ที่ ๓ บ้านแห่
- เขตเลือกตั้งที่ ๔ ประกอบด้วย หมู่ที่ ๔ บ้านแก้ง
- เขตเลือกตั้งที่ ๕ ประกอบด้วย หมู่ที่ ๕ บ้านวังหมัน
- เขตเลือกตั้งที่ ๖ ประกอบด้วย หมู่ที่ ๖ บ้านโคกกระเจง
- เขตเลือกตั้งที่ ๗ ประกอบด้วย หมู่ที่ ๗ บ้านหนองแหน
- เขตเลือกตั้งที่ ๘ ประกอบด้วย หมู่ที่ ๘ บ้านทุ่งสามัคคี
- เขตเลือกตั้งที่ ๙ ประกอบด้วย หมู่ที่ ๙ บ้านใหม่พัฒนา

**จำนวนสมาชิกสภาองค์การบริหารส่วนตำบลและคณะผู้บริหารจำนวน จำนวน ๒๓ คน ดังนี้**  
**รายชื่อคณะกรรมการบริหารและสมาชิกสภาองค์การบริหารส่วนตำบลสำพันตา**  
**เลือกตั้งในวันที่ ๓๑ ต.ค. ๒๕๕๕**

ที่	ชื่อ - นามสกุล	หมู่ที่	ว/ ด/ ป	อายุ	การศึกษา	ตำแหน่ง
๑.	นายจำปี โตเขียว	๕	๑๑ เม.ย.๒๕๐๖	๕๖	ม.ปลาย	ประธานสภาฯ
๒.	นายพรชัย อ่อนจินลี	๘	๒๐ พ.ย.๒๕๐๘	๕๔	ม.๓	รองประธานสภาฯ
๓.	ส.ต.ต.ณรงค์สิทธิ์ รั้งชี	๒	๑๙ พ.ย. ๒๕๑๓	๔๙	ป.โท	เลขานุการสภาฯ
๔.	นายศุภฤกษ์ บุญเจริญ	๘	๑ มี.ย. ๒๕๐๔	๕๘	ปริญญาตรี	นายกองค์การบริหารฯ
๕.	นายบุญพา เปี้ยวิเศษ	๖	๓ ม.ค.๒๔๘๗	๗๗	ป.๖	รองนายกองค์การบริหารฯ
๖.	นางสาวสุชิตา เสาะตัน	๓	๒๙ ก.ย.๒๕๒๔	๓๘	ปริญญาตรี	รองนายกองค์การบริหารฯ
๗.	นายธนบดี พรหมวงษ์	๔	๑๐ เม.ย.๒๕๒๗	๓๗	ม.๖	เลขานุการนายกฯ
๘.	นายปัญญา พูลสวัสดิ์	๑	๑๖ มี.ค.๒๕๐๔	๕๘	ป.๔	สมาชิกสภาฯ
๙.	นายประจวบ โตด้วง	๑	๑๓ ธ.ค. ๒๕๑๒	๕๐	ป.๖	สมาชิกสภาฯ
๑๐.	นายบงการ เหล่าศรี	๒	๗ ก.พ.๒๔๙๕	๖๗	ป.๔	สมาชิกสภาฯ
๑๑.	นายณรงค์ฤทธิ์ นิยมแสง	๒	๑๗ ม.ค.๒๕๑๒	๕๐	ปริญญาตรี	สมาชิกสภาฯ
๑๒.	นายอำนวยการ เพี้ยลา	๓	๑ มี.ค.๒๔๙๖	๖๖	ป.๔	สมาชิกสภาฯ
๑๓.	(ว่าง)	๓				สมาชิกสภาฯ
๑๔.	นายสอน วงษ์เจริญกุล	๔	๑ เม.ย.๒๕๑๓	๔๙	ม.ปลาย	สมาชิกสภาฯ
๑๕.	(ว่าง)	๔				สมาชิกสภาฯ
๑๖.	นายบรรพต ลือคำหาญ	๕	๑๕ ส.ค.๒๕๐๒	๖๐	ป.๔	สมาชิกสภาฯ
๑๗.	นายสนิท แสงดีก	๖	๒๔ มี.ย.๒๔๙๓	๖๙	ป.๔	สมาชิกสภาฯ
๑๘.	นางสุพัตรา พุทธา	๖	๒๗ ม.ค.๒๕๐๓	๕๙	ป.๔	สมาชิกสภาฯ
๑๙.	นางสาววิภาพร วงษ์พันธ์	๗	๒๘ ก.ค.๒๕๑๔	๔๘	ม. ๖	สมาชิกสภาฯ
๒๐.	นายปัญญา สาระ	๗	๑ มี.ค.๒๕๑๑	๕๑	ป.๔	สมาชิกสภาฯ
๒๑.	นายเกรียงไกร กองคำ	๘	๑๕ ต.ค.๒๕๐๓	๕๙	ป.๔	สมาชิกสภาฯ
๒๒.	นายวรรณชัย เกินสอน	๙	๑๒ ก.ค.๒๕๑๕	๔๗	ม.๓	สมาชิกสภาฯ
๒๓.	(ว่าง)	๙				สมาชิกสภาฯ

ประชาชนในเขตองค์การบริหารส่วนตำบลลำพันตา ตำบลลำพันตา ส่วนใหญ่ร่วมกิจกรรมทางการเมืองเสมอมาและประชาชนในเขตองค์การบริหารส่วนตำบลลำพันตา ยังมีส่วนร่วมในการบริหารงาน การช่วยเหลืองาน องค์การบริหารส่วนตำบลลำพันตา เสนอแนะในกิจกรรมขององค์การบริหารส่วนตำบลลำพันตา ในการดำเนินงานต่างๆ เช่น การประชุมประชาคมในการจัดแผนพัฒนาองค์การบริหารส่วนตำบลลำพันตา ประชุมประชาคมแก้ไขปัญหาความยากจน ฯลฯ

**จำนวนผู้มีสิทธิเลือกตั้ง (ข้อมูลเมื่อวันที่ ๗ ตุลาคม พ.ศ. ๒๕๕๕)**

- จำนวนผู้มีสิทธิเลือกตั้งนายกองค์การบริหารส่วนตำบลลำพันตา ๓,๘๖๑ คน
- จำนวนผู้มีสิทธิเลือกตั้งสมาชิกสภาองค์การบริหารส่วนตำบลลำพันตา ๓,๘๕๖ คน

**จำนวนผู้มาใช้สิทธิเลือกตั้ง ครั้งล่าสุด (ข้อมูลเมื่อวันที่ ๗ ตุลาคม พ.ศ. ๒๕๕๕)**

- จำนวนผู้มาใช้สิทธิเลือกตั้งนายกองค์การบริหารส่วนตำบลลำพันตา ๓,๓๑๗ คน จากผู้มีสิทธิเลือกตั้งทั้งสิ้น ๓,๘๖๑ คน คิดเป็นร้อยละ ๘๕.๙๑
- จำนวนผู้มาใช้สิทธิเลือกตั้งสมาชิกสภาองค์การบริหารส่วนตำบลลำพันตา ๓,๓๑๔ คน จากผู้มีสิทธิเลือกตั้งทั้งสิ้น ๓,๘๕๖ คน คิดเป็นร้อยละ ๘๕.๙๔

ปัจจุบันนายกองค์การบริหารส่วนตำบลและสมาชิกมาจากคำสั่ง คสช. และปัจจุบันยังไม่มีเลือกตั้ง

(๓)จำนวนสมาชิกสภาองค์การบริหารส่วนตำบลและคณะผู้บริหารจำนวน จำนวน ๒๓ คน ดังนี้

รายชื่อคณะกรรมการบริหารและสมาชิกสภาองค์การบริหารส่วนตำบลลำพันตา

เลือกตั้งในวันที่ ๓๑ ต.ค. ๒๕๕๕

**๓. ประชากร**

**๓.๑ ข้อมูลเกี่ยวกับจำนวนประชากร**

หมู่ที่	ชื่อหมู่บ้าน	ชื่อกำนัน/ผู้ใหญ่บ้าน	ประชากร (คน)			จำนวนครัวเรือน
			ชาย	หญิง	รวม	
๑	บ้านห้วย	นายสมศักดิ์ สีเขียว	๖๘	๖๐	๑๒๘	๕๕
๒	บ้านคลองชุมพล	นายมานิตย์ โยธาพันธ์	๕๑๓	๔๙๓	๑,๐๐๖	๖๙๑
๓	บ้านแห่	นางสาวสุชานาถ พยุงพรพิสิษฐ์ (กำนัน)	๔๑๗	๔๒๘	๘๔๕	๒๔๐
๔	บ้านแก้ง	นายวีรชาติ กองคำ	๒๕๗	๒๘๕	๕๔๒	๒๐๘
๕	บ้านวังหมัน	นายประดิษฐ์ พูลจิว	๑๐๙	๑๑๑	๒๒๐	๘๐
๖	บ้านโคกกระเจง	นายอรรถชัย อัจประสม	๓๑๒	๓๑๗	๖๒๙	๒๒๒
๗	บ้านหนองแหน	นายสมชาย แก้วดวงใจ	๕๗๐	๕๖๒	๑,๑๓๒	๔๔๒
๘	บ้านทุ่งสามัคคี	นายมนตรี เอียผา	๔๑๕	๔๔๑	๘๕๖	๓๓๖
๙	บ้านใหม่พัฒนา	นายกฤษณะ ประสารก	๑๙๗	๒๒๓	๔๒๐	๑๓๖
รวมทั้งสิ้น			๒,๘๕๘	๒,๙๒๐	๕,๗๗๘	๒,๔๑๐

\* ที่มา สำนักบริหารการทะเบียน กรมการปกครอง ณ วันที่ ๙ สิงหาคม ๒๕๖๔

๓.๒ ช่วงอายุและจำนวนประชากร

องค์การบริหารส่วนตำบลลำพันตา อำเภอนาดี จังหวัดปราจีนบุรี			
	หญิง	ชาย	หมายเหตุ
จำนวนประชากรเยาวชน	๖๘๒ คน	๖๑๘ คน	อายุต่ำกว่า ๑๘ ปี
จำนวนประชากร	1,775 คน	1,771 คน	อายุ ๑๘-๖๐ ปี
จำนวนประชากรผู้สูงอายุ	401 คน	531 คน	อายุมากกว่า ๖๐ ปี
รวม	๒,๘๕๘ คน	๒,๙๒๐ คน	ทั้งสิ้น ๕,๗๗๘ คน

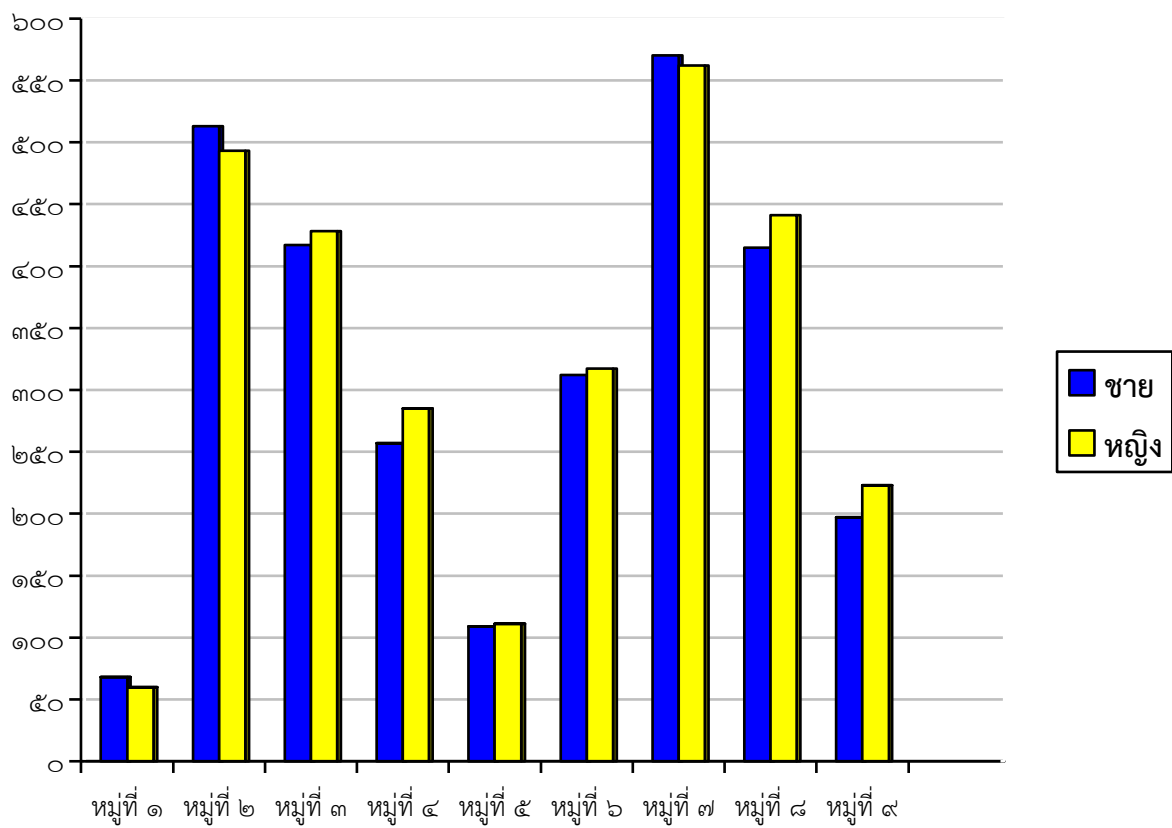

#### ๔. สภาพทางสังคม

##### ๔.๑ การศึกษา

จากการสำรวจข้อมูลพื้นฐานพบว่า ประชากรอายุ ๑๕ - ๖๐ ปีเต็ม ร้อยละ ๙๙ อ่าน เขียนภาษาไทย และคิดเลขอย่างง่ายได้ เด็กอายุ ๖ - ๑๔ ปี ร้อยละ ๑๐๐ ได้รับการศึกษาภาคบังคับ ๙ ปี ได้เรียนต่อชั้นมัธยมศึกษาปีที่ ๔ หรือเทียบเท่า และที่ไม่ได้เรียนต่อมีงานทำ ร้อยละ ๙๙ ด้านการศึกษาอยู่ในเกณฑ์ที่ดี ปัญหาคือ ยังไม่สามารถที่จะแข่งขันกับเมืองใหญ่ๆ ได้ การแก้ปัญหาขององค์การบริหารส่วนตำบลลำพันตา ได้จัดกิจกรรมให้กับเด็กของศูนย์พัฒนาเด็กเล็ก การสนับสนุนอาหารเสริมนม อาหารกลางวัน ในกับทางโรงเรียนในเขตพื้นที่ และร่วมกันจัดกิจกรรมต่างๆ กับทางโรงเรียน

##### การศึกษา ข้อมูล ณ ปัจจุบัน

สังกัด	สพฐ.	องค์การบริหารส่วนตำบลลำพันตา
๑. ศูนย์พัฒนาเด็กเล็ก อบต. ลำพันตา		๑ แห่ง
- จำนวนครู		๓ คน
- จำนวนผู้ช่วยครู		๑ คน
- จำนวนนักเรียน		๕๓ คน
๒. โรงเรียนสังกัด สพฐ. ในพื้นที่ .อบต	๓ แห่ง	
๒.๑ โรงเรียนวัดสารวนาราม		
ระดับก่อนประถมศึกษา		
- จำนวนครู	๙ คน	
- จำนวนห้องเรียน	๑๐ ห้อง	
- จำนวนนักเรียน	๑๐๒ คน	
๒.๒ โรงเรียนบ้านโคกกระจง		
- จำนวนครู	๖ คน	
- จำนวนห้องเรียน	๑๐ ห้อง	
- จำนวนนักเรียน	๔๙ คน	
๒.๓โรงเรียนบ้านหนองแหน		
- จำนวนครู	๑๐ คน	
- จำนวนห้องเรียน	๑๘ ห้อง	
- จำนวนนักเรียน	๑๒๓ คน	

##### ๔.๒ สาธารณสุข...

##### ๔.๒ สาธารณสุข

จากการสำรวจข้อมูลพื้นฐานพบว่า ประชาชนส่วนมากมีสุขภาพที่ดี มีการคัดกรองสุขภาพให้กับประชาชนกลุ่มเสี่ยง โรคที่มักเกิดแก่ประชากรในชุมชน เช่นกัน ได้แก่ โรคความดัน เบาหวาน โรคเอดส์ โรคไข้เลือดออกและโรคโควิด ๑๙ โรคมือ-ปาก-เท้าในเด็ก และโรคอื่นๆ อีกมาก มีสถิติเข้ารับการรักษาพยาบาล ปัญหาคือ ประชาชนบางรายไม่ยอมไปคัดกรองหรือตรวจสุขภาพประจำปี การแก้ไขปัญหาคือ องค์การบริหารส่วนตำบลลำพันตา และหน่วยงานสาธารณสุข โรงพยาบาล ได้จัดกิจกรรมร่วมมือกันรณรงค์ให้ชุมชนเห็นความสำคัญในเรื่องนี้ซึ่งก็ได้ผลในระดับหนึ่ง ประชาชนให้ความร่วมมือเป็นอย่างดี แต่ต้องเป็นการดำเนินการอย่างต่อเนื่องเป็นประจำทุกปี จากการสำรวจข้อมูล

พื้นฐาน บางครัวเรือนไม่ได้กินอาหารที่ถูกสุขลักษณะ การใช้ยาเพื่อบำบัดอาการเจ็บป่วยที่ไม่เหมาะสม การออกกำลังกายยังไม่สม่ำเสมอ และประชากรส่วนมากไม่ได้รับการตรวจสุขภาพ ปัญหาเหล่านี้้องค์การบริหารส่วนตำบลลำพันตา พยายามอย่างยิ่งที่จะแก้ไข โดยร่วมมือกับโรงพยาบาลสาธารณสุข จัดกิจกรรมเพื่อแก้ไขปัญหา

หน่วยงานด้านสาธารณสุข

- โรงพยาบาลในเขตพื้นที่ สังกัดกระทรวงสาธารณสุข จำนวน ๑ แห่ง  
เตียงคนไข้ จำนวน ๖๕ เตียง
- ศูนย์บริการสาธารณสุข จำนวน ๒ แห่ง
- คลินิกเอกชน จำนวน - แห่ง

#### ๔.๓ อาชญากรรม

องค์การบริหารส่วนตำบลลำพันตา ไม่มีเหตุอาชญากรรมเกิดขึ้น แต่มีเหตุการณ์ลักขโมยทรัพย์สิน ประชาชน และทำลายทรัพย์สินของราชการ ซึ่งองค์การบริหารส่วนตำบลลำพันตา ก็ได้ดำเนินการป้องกันการเกิดเหตุดังกล่าว จากการสำรวจข้อมูลพื้นฐานพบว่า ส่วนมากครัวเรือนมีการป้องกันอุบัติเหตุอย่างถูกวิธี มีความปลอดภัยในชีวิต และทรัพย์สิน การป้องกันอุบัติเหตุ อาชญากรรม วิธีการแก้ปัญหาขององค์การบริหารส่วนตำบลลำพันตา ที่สามารถดำเนินการได้ตามอำนาจหน้าที่และงบประมาณที่มีอยู่อย่างจำกัด คือการติดตั้งกล้องวงจรปิดในจุดที่เป็นที่สาธารณะ ติดตั้งสัญญาณไฟกระพริบทางร่วมทางแยก รวมทั้งได้ตั้งจุดตรวจ จุดสกัด จุดบริการ ในช่วงเทศกาลที่มีวันหยุดหลายวัน เพื่ออำนวยความสะดวกให้กับประชาชน แต่ปัญหาที่พบเป็นประจำคือ การทะเลาะวิวาทของกลุ่มวัยรุ่นโดยเฉพาะในสถานที่จัดงานดนตรี งานมหรสพ เป็นปัญหาที่ชุมชนได้รับผลกระทบเป็นอย่างมาก การแก้ไขปัญหา คือการแจ้งเตือนให้ ผู้ปกครองดูแลบุตรหลานของตน

ประชาสัมพันธให้ทราบถึงผลกระทบ ผลเสียหาย และโทษที่ได้รับจากการเกิดเหตุทะเลาะวิวาท การขอความร่วมมือไปยังผู้นำ การขอกำลังจาก ตำรวจ ผู้นำ อปพร. เพื่อระงับเหตุไม่ให้เกิดความรุนแรง แต่จะไม่ให้เกิดขึ้นเลยยังเป็นปัญหาที่ปัจจุบันไม่สามารถที่จะแก้ไขได้ ทั้งที่มีการร่วมมือกันหลายฝ่าย เป็นเรื่องที่ทางองค์การบริหารส่วนตำบลลำพันตา จะต้องหาวิธีที่จะแก้ไขปัญหาให้กับประชาชนต่อไปตามอำนาจหน้าที่ที่สามารถดำเนินการได้

#### ๔.๔ ยาเสพติด

ปัญหายาเสพติดในชุมชนขององค์การบริหารส่วนตำบลลำพันตา จากการที่ทางสถานีตำรวจภูธรนาดีได้แจ้งให้กับองค์การบริหารส่วนตำบลลำพันตา ทราบนั้นพบว่าในเขตองค์การบริหารส่วนตำบลลำพันตา มีผู้ที่ติดยาเสพติด แต่เมื่อเทียบกับพื้นที่อื่นถือว่าน้อย และยังไม่พบผู้ค้า เหตุผลก็เนื่องมาจากว่าได้รับความร่วมมือกับทางผู้นำ ประชาชน หน่วยงานขององค์การบริหารส่วนตำบลลำพันตา ที่ช่วยสอดส่องดูแลอยู่เป็นประจำ การแก้ไขปัญหาขององค์การบริหารส่วนตำบลลำพันตา สามารถทำได้เฉพาะตามอำนาจหน้าที่เท่านั้น เช่น การณรงค์ การประชาสัมพันธ์ การแจ้งเบาะแส การฝึกอบรมให้ความรู้ ถ้านอกเหนือจากอำนาจหน้าที่ ก็เป็นเรื่องของอำเภอหรือตำรวจแล้วแต่กรณี ทั้งนี้ องค์การบริหารส่วนตำบลลำพันตา ก็ได้ให้ความร่วมมือมาโดยตลอด

ตามที่องค์การบริหารส่วนตำบลลำพันตา ตำบลนาดี ได้ดำเนินโครงการสำรวจข้อมูลพื้นฐานในเขต องค์การบริหารส่วนตำบลลำพันตา ตำบลนาดี ประจำปีงบประมาณ พ.ศ. ๒๕๕๙ เพื่อนำผลการสำรวจมาพิจารณาแก้ไขปัญหาที่เกิดขึ้นให้แก่ชุมชน

#### ๔.๕ การสังคมสงเคราะห์

องค์การบริหารส่วนตำบลลำพันตา ได้ดำเนินการด้านสังคมสงเคราะห์ ดังนี้

- (๑) ดำเนินการจ่ายเบี้ยยังชีพให้กับผู้สูงอายุ ผู้พิการ และผู้ป่วยเอดส์
๒. รับลงทะเบียนและประสานโครงการเงินอุดหนุนเพื่อการเลี้ยงดูเด็กแรกเกิด
๓. ประสานการทำบัตรผู้พิการ
๔. ตั้งโครงการการจ้างนักเรียน/นักศึกษาทำงานช่วงปิดภาคเรียน
๕. ตั้งโครงการช่วยเหลือผู้ยากจน ยากไร้ รายได้น้อย และผู้ด้อยโอกาสไร้ที่พึ่ง
๖. ตั้งโครงการปรับปรุงซ่อมแซมบ้านคนยากไร้

## ๕. ระบบบริการพื้นฐาน

ในเขตองค์การบริหารส่วนตำบลลำพันตา มีระบบบริการพื้นฐาน ดังนี้

### ๕.๒ การไฟฟ้า

การขยายเขตไฟฟ้า ปัจจุบันมีไฟฟ้าใช้ทุกครัวเรือน คิดเป็น ๘๘ เปอร์เซ็นต์ ปัญหาคือไฟฟ้าส่องสว่างทางหรือที่สาธารณะยังไม่สามารถดำเนินการครอบคลุมพื้นที่ได้ทั้งหมด เนื่องจากพื้นที่ที่มีความต้องการให้ติดตั้งไฟฟ้าส่องสว่างนั้นยังไม่เป็นที่สาธารณะ องค์การบริหารส่วนตำบลลำพันตา จึงไม่สามารถดำเนินการได้เช่นเดียวกับถนน การแก้ปัญหาคือ ประสานความร่วมมือกันในหลายๆ ฝ่าย เพื่อที่จะทำความเข้าใจกับประชาชนในพื้นที่ และวิธีการที่จะดำเนินการแก้ไขอย่างไร ทั้งนี้ องค์การบริหารส่วนตำบลลำพันตา ก็ได้ตั้งงบประมาณในส่วนนี้ไว้แล้ว และได้แจ้งประชาสัมพันธ์ให้ประชาชนได้รับทราบถึงเหตุผลเพื่อที่จะได้ช่วยกันแก้ไขปัญหาให้กับชุมชน ปัจจุบันในเขตองค์การบริหารส่วนตำบลลำพันตา มีไฟฟ้าใช้ ดังนี้

(๑) จำนวนครัวเรือนที่ใช้ไฟฟ้า ๒,๐๕๐ หลังคาเรือน

(๒) ไฟฟ้าสาธารณะ จำนวน ๗๕ จุด ครอบคลุมถนนทุกสายในเขตองค์การบริหารส่วนตำบลลำพันตา

### ๕.๓ การประปา

การประปา องค์การบริหารส่วนตำบลลำพันตา ไม่มีกิจการประปาเป็นขององค์การบริหารส่วนตำบลลำพันตา เองแต่มีประปาหมู่บ้านครอบคลุมทุกหลังคาเรือน คิดเป็น ๘๘ เปอร์เซ็นต์ และมีน้ำใช้ตลอดทั้งปี ปัญหาคือ มีข้อร้องเรียนเรื่องน้ำประปาขุ่นบ่อยครั้ง สาเหตุเนื่องจากเป็นท่อประปาเก่าเกิดการตกตะกอนของน้ำและยังไม่สามารถที่จะผลิตเป็นน้ำประปาสำหรับบริโภคได้ ต้องใช้งบประมาณสูงมากในการดำเนินการ ปัจจุบันองค์การบริหารส่วนตำบลลำพันตา ยังไม่ประสบปัญหาการขาดแคลนน้ำ ปัจจุบันประชาชนมีประปาใช้ ดังนี้

(๑) แหล่งน้ำดิบที่ใช้ผลิตน้ำประปาได้จาก

แหล่งน้ำใต้ดิน ( / )

### ๕.๔ โทรศัพท์

มีการสื่อสารที่สำคัญ ได้แก่ ทางโทรศัพท์บ้านและโทรศัพท์เคลื่อนที่ และมีเครือข่ายของโทรศัพท์เคลื่อนที่ที่ใช้ได้อย่างมีประสิทธิภาพ ได้แก่ AIS, DTAC, TRUE, CAT

### ๕.๕ ไปรษณีย์หรือการสื่อสารหรือการขนส่ง และวัสดุ ครุภัณฑ์

(๑) มีไปรษณีย์ จำนวน ๑ แห่ง ให้บริการ เวลา ๐๘.๓๐ - ๑๖.๓๐ น. ในวันจันทร์ - เสาร์ (วันเสาร์ครึ่งวัน) หยุดวันอาทิตย์

### ๕.๖ เส้นทางคมนาคม

ในเขตองค์การบริหารส่วนตำบลลำพันตา มีเส้นทางคมนาคมในพื้นที่องค์การบริหารส่วนตำบลลำพันตา ที่เป็นถนนคอนกรีตเสริมเหล็ก ร้อยละ ๗๐ เป้าหมายคือต้องการให้ได้มากกว่านี้หรือร้อยละ ๑๐๐ โดยผู้บริหารมีนโยบายที่จะดำเนินการก่อสร้างถนนคอนกรีตเสริมเหล็กทุกสาย ปัญหาคือ องค์การบริหารส่วนตำบลลำพันตา ไม่สามารถดำเนินการได้เนื่องจากพื้นที่ยังไม่เป็นที่สาธารณะ จะดำเนินการได้ก็ต่อเมื่อต้องเป็นที่สาธารณะ ปัจจุบันองค์การบริหารส่วนตำบลลำพันตา มีเส้นทางคมนาคม ดังนี้

#### (๑) การคมนาคม การจราจร

เส้นทางคมนาคมที่ใช้ติดต่อในเขตองค์การบริหารส่วนตำบลลำพันตา และพื้นที่ใกล้เคียงมีดังนี้

##### ๑.๑) ทางหลวงชนบท

- หมายเลข ๓๒๘๐ สายชะม่มันนันทน์

##### ๑.๒) สะพาน จำนวน ๓ สะพาน

**๑.๓) การจัดการขนส่งมวลชน ประกอบด้วย**

- รถโดยสารประจำทาง สายโคกกระเจง - ขนส่งกบินทร์บุรี
- รถไฟ (รฟท.) ไม่มี

**๑.๔) ถนน**

ถนนในความรับผิดชอบของกรมทางหลวงชนบท จำนวน ๑ สาย

ถนนในความรับผิดชอบขององค์การบริหารส่วนจังหวัด จำนวน ๔ สาย

สภาพถนน คอนกรีต จำนวน - สาย ระยะทาง - กม.

ลาดยาง จำนวน ๒ สาย ระยะทาง ๒.๔๐ กม.

ลูกรัง จำนวน - สาย ระยะทาง - กม.

ถนนของท้องถิ่น องค์การบริหารส่วนตำบลลำพันตา ตำบลลำพันตา จำนวน ๑๕๐ สาย

สภาพถนน คอนกรีต จำนวน ๑๕๐ สาย ระยะทาง ๑๗.๑๓ กม.

แอสฟัลต์ติก จำนวน - สาย ระยะทาง - กม.

ลาดยาง จำนวน ๑ สาย ระยะทาง ๗๐๐ ม.

ลูกรัง จำนวน ๙ สาย ระยะทาง - กม.

**๖. ระบบเศรษฐกิจ**

**๖.๑ การเกษตร**

ประชากรในเขตองค์การบริหารส่วนตำบลลำพันตา ร้อยละ ๗๐ ประกอบอาชีพเกษตรกรรม ผลผลิตทางการเกษตรที่สำคัญ ได้แก่ ข้าว มันสำปะหลัง อ้อย ดังนี้

- อาชีพเกษตรกรรม ร้อยละ ๗๐ ของจำนวนประชากรทั้งหมด
- อาชีพเลี้ยงสัตว์ ร้อยละ ๑๓ ของจำนวนประชากรทั้งหมด
- อาชีพรับจ้าง ร้อยละ ๘ ของจำนวนประชากรทั้งหมด
- อาชีพค้าขาย ร้อยละ ๙ ของจำนวนประชากรทั้งหมด

**๖.๒ การประมง**

(ในเขตองค์การบริหารส่วนตำบลลำพันตา ไม่มีการประมง)

**๖.๓ การปศุสัตว์**

- เป็นการประกอบกิจการในลักษณะเลี้ยงในครัวเรือนเป็นอาชีพหลักและอาชีพเสริม เช่น การเลี้ยงไก่ เป็ด โค สุกร กระบือ จำนวนสัตว์ในพื้นที่โดยประมาณ ดังนี้

โค	๔๕๕	ตัว	กระบือ	๑๒๕	ตัว	สุกร	๖๐	ตัว
เป็ด	๕๒๑	ตัว	ไก่	๑๑๕	ตัว	อื่นๆ	๘๑๕	ตัว

**๖.๔ การบริการ**

โรงแรม	-	แห่ง
ร้านอาหาร	๔	แห่ง
โรงภาพยนตร์	-	แห่ง
สถานีขนส่ง	-	แห่ง (ท่ารถ ๑ แห่ง)
ร้านเกมส์	๓	แห่ง



## ๖.๕ การท่องเที่ยว

ในเขตองค์การบริหารส่วนตำบลลำพันตา มีแหล่งท่องเที่ยว ได้แก่ แก่งหินเพิง ตั้งอยู่ในหมู่ที่ ๗ บ้านหนองแหน ซึ่งติดกับ อุทยานแห่งชาติเขาใหญ่ที่ ๙ ทุกปีในช่วงฤดูฝนระหว่างเดือนกรกฎาคมจนถึงเดือนตุลาคม แก่งหินเพิงจะคึกคักด้วยนักท่องเที่ยวที่มีหัวใจรักการผจญภัยอย่างเต็มเปี่ยม เดินทางมาท้าทายความเร้าใจกลางสายน้ำเชี่ยว โดยเฉพาะในช่วงเทศกาลล่องแก่งหินเพิงนั้นเป็นช่วงเวลาที่ยอดนิยมที่สุด แก่งหินเพิงจัดเป็นแก่งในระดับ ๓-๕ การล่องแก่งต้องอาศัยแพยางที่จุได้ ๔-๖ คนต่อลำ

## ๖.๖ อุตสาหกรรม

- จำนวนกิจการอุตสาหกรรมขนาดเล็ก (โรงสีขนาดเล็ก) จำนวน ๓ แห่ง (มีคณงานต่ำกว่า ๑๐ คน หรือมีทรัพย์สินถาวรไม่เกิน ๑ ล้านบาท)

## ๖.๗ การพาณิชย์และกลุ่มอาชีพ

### การพาณิชย์

ธนาคาร	-	แห่ง	สถานีบริการน้ำมัน	-	แห่ง
บริษัท	-	แห่ง	ศูนย์การค้า/ห้างสรรพสินค้า	-	แห่ง
ห้างหุ้นส่วนจำกัด	-	แห่ง	ตลาดสด	-	แห่ง
ร้านค้าต่างๆ	๔๗	แห่ง	โรงฆ่าสัตว์	-	แห่ง
ซูเปอร์มาเก็ต	-	แห่ง			

### กลุ่มอาชีพ

มีกลุ่มอาชีพ จำนวน ๑๕ กลุ่ม

๑. กลุ่มเกษตรกรทำนาบ้านห้วย
๒. กลุ่มกลุ่มเลี้ยงปลาคลองชุมพล
๓. กลุ่มขนมจีนบ้านแห่
๔. กลุ่มเกษตรกรทำนาบ้านแก้ง
๕. กลุ่มส่งเสริมอาชีพทำนาบ้านวังหมัน
๖. กลุ่มเกษตรกรก้าวน้ำ หมู่ ๖
๗. กลุ่มเกษตรกรทำนาบ้านหนองแหน
๘. กลุ่มเกษตรกรเลี้ยงปลาบ้านทุ่งสามัคคี
๙. กลุ่มทำนาและไร่มันบ้านใหม่พัฒนา
๑๐. กลุ่มเกษตรบ้านใหม่พัฒนา
๑๑. กลุ่มทอผ้า
๑๒. กลุ่มทำกระยาสารท
๑๓. กลุ่มสานแข่งปลาทุ
๑๔. กลุ่มทำขนมจีน
๑๕. กลุ่มผลิตไม้กวาด

๖.๘ แรงงาน

จากการสำรวจข้อมูลพื้นฐานพบว่า ประชากรที่มีอายุ ๑๕ - ๖๐ ปี อยู่ในกำลังแรงงาน ร้อยละ ๙๕ เมื่อเทียบกับอัตราส่วนกับจังหวัด ร้อยละ ๗๓.๙๙ ซึ่งสูงกว่ามาก แต่ค่าแรงในพื้นที่ต่ำกว่าระดับจังหวัด โดยเฉพาะแรงงานด้านการเกษตร ประชากรอายุระหว่าง ๒๕ - ๕๐ ปี บางส่วน ไปรับจ้างทำงานนอกพื้นที่ ปัญหาที่พบคือ ประชากรต้องไปทำงานนอกพื้นที่ ที่มีโรงงานอุตสาหกรรม บริษัท ห้างร้านใหญ่ๆ เพราะในพื้นที่ไม่มีโรงงานอุตสาหกรรมที่มีการจ้างแรงงานเยอะ เพราะพื้นที่ส่วนมากเป็นที่อยู่อาศัย ปัญหานี้ยังไม่สามารถแก้ไขได้

๗. เศรษฐกิจพอเพียงท้องถิ่น (ด้านการเกษตรและแหล่งน้ำ)

๗.๒ ข้อมูลด้านการเกษตร

(๑) หมู่ที่ ๑ บ้านห้วย

มีพื้นที่ทั้งหมด ๓๓๒ ไร่ทำการเกษตร ดังนี้

ประเภทของการทำการเกษตร		จำนวน	ผลผลิตเฉลี่ย (กก./ไร่)	ต้นทุนการผลิตเฉลี่ย (บาท/ไร่)	ราคาขายโดยเฉลี่ย (บาท/ไร่)
๒.๑) ทำนา	<input type="checkbox"/> ในเขตชลประทาน	.....คร้วเรือน .....ไร่	.....กก./ไร่	.....บาท/ไร่	.....บาท/ไร่
	<input checked="" type="checkbox"/> นอกเขตชลประทาน	..๑๗..คร้วเรือน ..๘๗.....ไร่	..๓๐๐..กก./ไร่	..๓๕๐..บาท/ไร่	..๓๕๐..บาท/ไร่
๒.๒) ทำสวน	สวน.....	.....คร้วเรือน .....ไร่	.....กก./ไร่	.....บาท/ไร่	.....บาท/ไร่
	สวน.....	.....คร้วเรือน .....ไร่	.....กก./ไร่	.....บาท/ไร่	.....บาท/ไร่
	สวน.....	.....คร้วเรือน .....ไร่	.....กก./ไร่	.....บาท/ไร่	.....บาท/ไร่
	สวน.....	.....คร้วเรือน .....ไร่	.....กก./ไร่	.....บาท/ไร่	.....บาท/ไร่
๒.๓) ทำไร่	<input type="checkbox"/> ไร่อ้อย	.....คร้วเรือน .....ไร่	.....กก./ไร่	.....บาท/ไร่	.....บาท/ไร่
	<input type="checkbox"/> ไร่ข้าวโพด	.....คร้วเรือน .....ไร่	.....กก./ไร่	.....บาท/ไร่	.....บาท/ไร่
	<input checked="" type="checkbox"/> ไร่มันสำปะหลัง	..๒..คร้วเรือน ..๓.๕.....ไร่	..๓.๐๐๐..กก./ไร่	..๓.๕๐๐..บาท/ไร่	..๖.๐๐๐..บาท/ไร่
	<input type="checkbox"/> อื่นๆ โปรดระบุ .....	.....คร้วเรือน .....ไร่	.....กก./ไร่	.....บาท/ไร่	.....บาท/ไร่
๒.๔) อื่นๆ	<input type="checkbox"/> อื่นๆ โปรดระบุ .....	.....คร้วเรือน .....ไร่	.....กก./ไร่	.....บาท/ไร่	.....บาท/ไร่

(๒) หมู่ที่.....

(๒) หมู่ที่ ๒ บ้านคลองชุมพล

มีพื้นที่ทั้งหมด ๓๓๐ ไร่ทำการเกษตร ดังนี้

ประเภทของการทำการเกษตร		จำนวน	ผลผลิตเฉลี่ย (กก./ไร่)	ต้นทุนการผลิตเฉลี่ย (บาท/ไร่)	ราคาขายโดยเฉลี่ย (บาท/ไร่)
๒.๑) ทำนา	<input type="checkbox"/> ในเขตชลประทาน	.....คร้าวเรือน .....ไร่	.....กก./ไร่	.....บาท/ไร่	.....บาท/ไร่
	<input checked="" type="checkbox"/> นอกเขตชลประทาน	...๓๑...คร้าวเรือน ...๒๔๒...ไร่	...๓๐๐...กก./ไร่	...๓๕๐...บาท/ไร่	...๓๕๐...บาท/ไร่
๒.๒) ทำสวน	สวน.....	.....คร้าวเรือน .....ไร่	.....กก./ไร่	.....บาท/ไร่	.....บาท/ไร่
	สวน.....	.....คร้าวเรือน .....ไร่	.....กก./ไร่	.....บาท/ไร่	.....บาท/ไร่
	สวน.....	.....คร้าวเรือน .....ไร่	.....กก./ไร่	.....บาท/ไร่	.....บาท/ไร่
	สวน.....	.....คร้าวเรือน .....ไร่	.....กก./ไร่	.....บาท/ไร่	.....บาท/ไร่
๒.๓) ทำไร่	<input checked="" type="checkbox"/> ไร่อ้อย	...๑...คร้าวเรือน ...๑๐...ไร่	...๑,๐๐๐...กก./ไร่	...๕,๐๐๐...บาท/ไร่	...๘,๐๐๐...บาท/ไร่
	<input type="checkbox"/> ไร่ข้าวโพด	.....คร้าวเรือน .....ไร่	.....กก./ไร่	.....บาท/ไร่	.....บาท/ไร่
	<input type="checkbox"/> ไร่มันสำปะหลัง	.....คร้าวเรือน .....ไร่	.....กก./ไร่	.....บาท/ไร่	.....บาท/ไร่
	<input type="checkbox"/> อื่นๆ โปรดระบุ .....	.....คร้าวเรือน .....ไร่	.....กก./ไร่	.....บาท/ไร่	.....บาท/ไร่
๒.๔) อื่นๆ	<input type="checkbox"/> อื่นๆ โปรดระบุ .....	.....คร้าวเรือน .....ไร่	.....กก./ไร่	.....บาท/ไร่	.....บาท/ไร่

(๓) หมู่ที่.....

## (๓) หมู่ที่ ๓ บ้านแห่

มีพื้นที่ทั้งหมด ๓๔๕ ไร่ทำการเกษตร ดังนี้

ประเภทของการทำการเกษตร		จำนวน	ผลผลิตเฉลี่ย (กก./ไร่)	ต้นทุนการผลิตเฉลี่ย (บาท/ไร่)	ราคาขายโดยเฉลี่ย (บาท/ไร่)
๒.๑) ทำนา	<input type="checkbox"/> ในเขตชลประทาน	.....คร้วเรือน .....ไร่	.....กก./ไร่	.....บาท/ไร่	.....บาท/ไร่
	<input checked="" type="checkbox"/> นอกเขตชลประทาน	...๘...คร้วเรือน ...๖๓...ไร่	...๓๐๐...กก./ไร่	...๓๕๐...บาท/ไร่	...๓๕๐...บาท/ไร่
๒.๒) ทำสวน	สวน.....	.....คร้วเรือน .....ไร่	.....กก./ไร่	.....บาท/ไร่	.....บาท/ไร่
	สวน.....	.....คร้วเรือน .....ไร่	.....กก./ไร่	.....บาท/ไร่	.....บาท/ไร่
	สวน.....	.....คร้วเรือน .....ไร่	.....กก./ไร่	.....บาท/ไร่	.....บาท/ไร่
	สวน.....	.....คร้วเรือน .....ไร่	.....กก./ไร่	.....บาท/ไร่	.....บาท/ไร่
๒.๓) ทำไร่	<input checked="" type="checkbox"/> ไร่อ้อย	...๕...คร้วเรือน ...๕...ไร่	...๑,๐๐๐...กก./ไร่	...๕,๐๐๐...บาท/ไร่	...๘,๐๐๐...บาท/ไร่
	<input type="checkbox"/> ไร่ข้าวโพด	.....คร้วเรือน .....ไร่	.....กก./ไร่	.....บาท/ไร่	.....บาท/ไร่
	<input checked="" type="checkbox"/> ไร่มันสำปะหลัง	...๑...คร้วเรือน ...๘...ไร่	...๓,๐๐๐...กก./ไร่	...๓,๕๐๐...บาท/ไร่	...๖,๐๐๐...บาท/ไร่
	<input type="checkbox"/> อื่นๆ โปรดระบุ .....	.....คร้วเรือน .....ไร่	.....กก./ไร่	.....บาท/ไร่	.....บาท/ไร่
๒.๔) อื่นๆ	<input checked="" type="checkbox"/> อื่นๆ โปรดระบุ ..ตำบล. กระจายดี. แก่น ตะวัน.....	...๑...คร้วเรือน ...๑.๕...ไร่	...๒๐๐...กก./ไร่	...๕๐๐...บาท/ไร่	...๒๐,๐๐๐...บาท/ไร่

(๔) หมู่ที่.....

## (๔) หมู่ที่ ๔ บ้านแก้ง

มีพื้นที่ทั้งหมด ๓๕๘ ไร่ทำการเกษตร ดังนี้

ประเภทของการทำการเกษตร	จำนวน	ผลผลิตเฉลี่ย (กก./ไร่)	ต้นทุนการผลิตเฉลี่ย (บาท/ไร่)	ราคาขายโดยเฉลี่ย (บาท/ไร่)	
๒.๑) ทำนา	<input type="checkbox"/> ในเขตชลประทาน	.....คร้าวเรือน .....ไร่	.....กก./ไร่	.....บาท/ไร่	.....บาท/ไร่
	<input type="checkbox"/> นอกเขตชลประทาน	.....คร้าวเรือน .....ไร่	.....กก./ไร่	.....บาท/ไร่	.....บาท/ไร่
๒.๒) ทำสวน	สวน.....	.....คร้าวเรือน .....ไร่	.....กก./ไร่	.....บาท/ไร่	.....บาท/ไร่
	สวน.....	.....คร้าวเรือน .....ไร่	.....กก./ไร่	.....บาท/ไร่	.....บาท/ไร่
	สวน.....	.....คร้าวเรือน .....ไร่	.....กก./ไร่	.....บาท/ไร่	.....บาท/ไร่
	สวน.....	.....คร้าวเรือน .....ไร่	.....กก./ไร่	.....บาท/ไร่	.....บาท/ไร่
๒.๓) ทำไร่	<input type="checkbox"/> ไร่อ้อย	.....คร้าวเรือน .....ไร่	.....กก./ไร่	.....บาท/ไร่	.....บาท/ไร่
	<input type="checkbox"/> ไร่ข้าวโพด	.....คร้าวเรือน .....ไร่	.....กก./ไร่	.....บาท/ไร่	.....บาท/ไร่
	<input checked="" type="checkbox"/> ไร่มันสำปะหลัง	...๑...คร้าวเรือน ...๓...ไร่	...๓,๐๐๐...กก./ไร่	...๓,๕๐๐...บาท/ไร่	...๖,๐๐๐...บาท/ไร่
	<input type="checkbox"/> อื่นๆ โปรดระบุ .....	.....คร้าวเรือน .....ไร่	.....กก./ไร่	.....บาท/ไร่	.....บาท/ไร่
๒.๔) อื่นๆ	<input type="checkbox"/> อื่นๆ โปรดระบุ .....	.....คร้าวเรือน .....ไร่	.....กก./ไร่	.....บาท/ไร่	.....บาท/ไร่

(๕) หมู่ที่.....

(๕) หมู่ที่ ๕ บ้านวังหมัน

มีพื้นที่ทั้งหมด ๓๔๖ ไร่ทำการเกษตร ดังนี้

ประเภทของการทำการเกษตร		จำนวน	ผลผลิตเฉลี่ย (กก./ไร่)	ต้นทุนการผลิตเฉลี่ย (บาท/ไร่)	ราคาขายโดยเฉลี่ย (บาท/ไร่)
๒.๑) ทำนา	<input type="checkbox"/> ในเขตชลประทาน	.....คร้วเรือน .....ไร่	.....กก./ไร่	.....บาท/ไร่	.....บาท/ไร่
	<input checked="" type="checkbox"/> นอกเขตชลประทาน	...๓...คร้วเรือน ...๑๓.....ไร่	...๓๐๐...กก./ไร่	...๓๕๐...บาท/ไร่	...๓๕๐...บาท/ไร่
๒.๒) ทำสวน	สวน.....	.....คร้วเรือน .....ไร่	.....กก./ไร่	.....บาท/ไร่	.....บาท/ไร่
	สวน.....	.....คร้วเรือน .....ไร่	.....กก./ไร่	.....บาท/ไร่	.....บาท/ไร่
	สวน.....	.....คร้วเรือน .....ไร่	.....กก./ไร่	.....บาท/ไร่	.....บาท/ไร่
	สวน.....	.....คร้วเรือน .....ไร่	.....กก./ไร่	.....บาท/ไร่	.....บาท/ไร่
๒.๓) ทำไร่	<input checked="" type="checkbox"/> ไร่อ้อย	...๑...คร้วเรือน ...๑.....ไร่	...๑,๐๐๐...กก./ไร่	...๕,๐๐๐...บาท/ไร่	...๘,๐๐๐...บาท/ไร่
	<input type="checkbox"/> ไร่ข้าวโพด	.....คร้วเรือน .....ไร่	.....กก./ไร่	.....บาท/ไร่	.....บาท/ไร่
	<input type="checkbox"/> ไร่มันสำปะหลัง	.....คร้วเรือน .....ไร่	.....กก./ไร่	.....บาท/ไร่	.....บาท/ไร่
	<input type="checkbox"/> อื่นๆ โปรดระบุ .....	.....คร้วเรือน .....ไร่	.....กก./ไร่	.....บาท/ไร่	.....บาท/ไร่
๒.๔) อื่นๆ	<input type="checkbox"/> อื่นๆ โปรดระบุ .....	.....คร้วเรือน .....ไร่	.....กก./ไร่	.....บาท/ไร่	.....บาท/ไร่

(๖) หมู่ที่.....

(๖) หมู่ที่ ๖ บ้านโคกกระจง

มีพื้นที่ทั้งหมด ๓๒๐ ไร่ทำการเกษตร ดังนี้

ประเภทของการทำการเกษตร		จำนวน	ผลผลิตเฉลี่ย (กก./ไร่)	ต้นทุนการผลิตเฉลี่ย (บาท/ไร่)	ราคาขายโดยเฉลี่ย (บาท/ไร่)
๒.๑) ทำนา	<input type="checkbox"/> ในเขตชลประทาน	.....คร้าวเรือน .....ไร่	.....กก./ไร่	.....บาท/ไร่	.....บาท/ไร่
	<input checked="" type="checkbox"/> นอกเขตชลประทาน	...๔...คร้าวเรือน ...๔๒...ไร่	...๓๐๐...กก./ไร่	...๓๕๐...บาท/ไร่	...๓๕๐...บาท/ไร่
๒.๒) ทำสวน	สวน.....	.....คร้าวเรือน .....ไร่	.....กก./ไร่	.....บาท/ไร่	.....บาท/ไร่
	สวน.....	.....คร้าวเรือน .....ไร่	.....กก./ไร่	.....บาท/ไร่	.....บาท/ไร่
	สวน.....	.....คร้าวเรือน .....ไร่	.....กก./ไร่	.....บาท/ไร่	.....บาท/ไร่
	สวน.....	.....คร้าวเรือน .....ไร่	.....กก./ไร่	.....บาท/ไร่	.....บาท/ไร่
๒.๓) ทำไร่	<input checked="" type="checkbox"/> ไร่อ้อย	...๑...คร้าวเรือน ...๖...ไร่	...๑,๐๐๐...กก./ไร่	...๕,๐๐๐...บาท/ไร่	...๘,๐๐๐...บาท/ไร่
	<input type="checkbox"/> ไร่ข้าวโพด	.....คร้าวเรือน .....ไร่	.....กก./ไร่	.....บาท/ไร่	.....บาท/ไร่
	<input type="checkbox"/> ไร่มันสำปะหลัง	.....คร้าวเรือน .....ไร่	.....กก./ไร่	.....บาท/ไร่	.....บาท/ไร่
	<input type="checkbox"/> อื่นๆ โปรดระบุ .....	.....คร้าวเรือน .....ไร่	.....กก./ไร่	.....บาท/ไร่	.....บาท/ไร่
๒.๔) อื่นๆ	<input type="checkbox"/> อื่นๆ โปรดระบุ .....	.....คร้าวเรือน .....ไร่	.....กก./ไร่	.....บาท/ไร่	.....บาท/ไร่

(๗) หมู่ที่.....

(๗) หมู่ที่ ๗ บ้านหนองแห่น

มีพื้นที่ทั้งหมด ๓๒๐ ไร่ทำการเกษตร ดังนี้

ประเภทของการทำการเกษตร		จำนวน	ผลผลิตเฉลี่ย (กก./ไร่)	ต้นทุนการผลิตเฉลี่ย (บาท/ไร่)	ราคาขายโดยเฉลี่ย (บาท/ไร่)
๒.๑) ทำนา	<input type="checkbox"/> ในเขตชลประทาน	.....คร้าวเรือน .....ไร่	.....กก./ไร่	.....บาท/ไร่	.....บาท/ไร่
	<input checked="" type="checkbox"/> นอกเขตชลประทาน	...๔...คร้าวเรือน ...๔๒.....ไร่	...๓๑๑...กก./ไร่	...๓๕๑...บาท/ไร่	...๓๕๑...บาท/ไร่
๒.๒) ทำสวน	สวน.....	.....คร้าวเรือน .....ไร่	.....กก./ไร่	.....บาท/ไร่	.....บาท/ไร่
	สวน.....	.....คร้าวเรือน .....ไร่	.....กก./ไร่	.....บาท/ไร่	.....บาท/ไร่
	สวน.....	.....คร้าวเรือน .....ไร่	.....กก./ไร่	.....บาท/ไร่	.....บาท/ไร่
	สวน.....	.....คร้าวเรือน .....ไร่	.....กก./ไร่	.....บาท/ไร่	.....บาท/ไร่
๒.๓) ทำไร่	<input checked="" type="checkbox"/> ไร่อ้อย	...๑...คร้าวเรือน ...๖.....ไร่	...๑,๐๐๐...กก./ไร่	...๕,๐๐๐...บาท/ไร่	...๘,๐๐๐...บาท/ไร่
	<input type="checkbox"/> ไร่ข้าวโพด	.....คร้าวเรือน .....ไร่	.....กก./ไร่	.....บาท/ไร่	.....บาท/ไร่
	<input type="checkbox"/> ไร่มันสำปะหลัง	.....คร้าวเรือน .....ไร่	.....กก./ไร่	.....บาท/ไร่	.....บาท/ไร่
	<input type="checkbox"/> อื่นๆ โปรดระบุ .....	.....คร้าวเรือน .....ไร่	.....กก./ไร่	.....บาท/ไร่	.....บาท/ไร่
๒.๔) อื่นๆ	<input type="checkbox"/> อื่นๆ โปรดระบุ .....	.....คร้าวเรือน .....ไร่	.....กก./ไร่	.....บาท/ไร่	.....บาท/ไร่

(๘) หมู่ที่.....



(๘) หมู่ที่ ๘ บ้านทุ่งสามัคคี

มีพื้นที่ทั้งหมด ๓๒๐ ไร่ทำการเกษตร ดังนี้

ประเภทของการทำการเกษตร		จำนวน	ผลผลิตเฉลี่ย (กก./ไร่)	ต้นทุนการผลิตเฉลี่ย (บาท/ไร่)	ราคาขายโดยเฉลี่ย (บาท/ไร่)
๒.๑) ทำนา	<input type="checkbox"/> ในเขตชลประทาน	.....คร้าวเรือน .....ไร่	.....กก./ไร่	.....บาท/ไร่	.....บาท/ไร่
	<input checked="" type="checkbox"/> นอกเขตชลประทาน	...๔...คร้าวเรือน ...๔๒.....ไร่	...๓๐๐...กก./ไร่	...๓๕๐...บาท/ไร่	...๓๕๐...บาท/ไร่
๒.๒) ทำสวน	สวน.....	.....คร้าวเรือน .....ไร่	.....กก./ไร่	.....บาท/ไร่	.....บาท/ไร่
	สวน.....	.....คร้าวเรือน .....ไร่	.....กก./ไร่	.....บาท/ไร่	.....บาท/ไร่
	สวน.....	.....คร้าวเรือน .....ไร่	.....กก./ไร่	.....บาท/ไร่	.....บาท/ไร่
	สวน.....	.....คร้าวเรือน .....ไร่	.....กก./ไร่	.....บาท/ไร่	.....บาท/ไร่
๒.๓) ทำไร่	<input checked="" type="checkbox"/> ไร่อ้อย	...๑...คร้าวเรือน ...๖.....ไร่	...๑,๐๐๐...กก./ไร่	...๕,๐๐๐...บาท/ไร่	...๘,๐๐๐...บาท/ไร่
	<input type="checkbox"/> ไร่ข้าวโพด	.....คร้าวเรือน .....ไร่	.....กก./ไร่	.....บาท/ไร่	.....บาท/ไร่
	<input type="checkbox"/> ไร่มันสำปะหลัง	.....คร้าวเรือน .....ไร่	.....กก./ไร่	.....บาท/ไร่	.....บาท/ไร่
	<input type="checkbox"/> อื่นๆ โปรดระบุ .....	.....คร้าวเรือน .....ไร่	.....กก./ไร่	.....บาท/ไร่	.....บาท/ไร่
๒.๔) อื่นๆ	<input type="checkbox"/> อื่นๆ โปรดระบุ .....	.....คร้าวเรือน .....ไร่	.....กก./ไร่	.....บาท/ไร่	.....บาท/ไร่

(๙) หมู่ที่.....

## (๙) หมู่ที่ ๙ บ้านใหม่พัฒนา

มีพื้นที่ทั้งหมด ๓๒๐ ไร่ทำการเกษตร ดังนี้

ประเภทของการทำการเกษตร		จำนวน	ผลผลิตเฉลี่ย (กก./ไร่)	ต้นทุนการผลิตเฉลี่ย (บาท/ไร่)	ราคาขายโดยเฉลี่ย (บาท/ไร่)
๒.๑) ทำนา	<input type="checkbox"/> ในเขตชลประทาน	.....คร้วเรือน .....ไร่	.....กก./ไร่	.....บาท/ไร่	.....บาท/ไร่
	<input checked="" type="checkbox"/> นอกเขตชลประทาน	...๔...คร้วเรือน ...๔๒...ไร่	...๓๐๐...กก./ไร่	...๓๕๐...บาท/ไร่	...๓๕๐...บาท/ไร่
๒.๒) ทำสวน	สวน.....	.....คร้วเรือน .....ไร่	.....กก./ไร่	.....บาท/ไร่	.....บาท/ไร่
	สวน.....	.....คร้วเรือน .....ไร่	.....กก./ไร่	.....บาท/ไร่	.....บาท/ไร่
	สวน.....	.....คร้วเรือน .....ไร่	.....กก./ไร่	.....บาท/ไร่	.....บาท/ไร่
	สวน.....	.....คร้วเรือน .....ไร่	.....กก./ไร่	.....บาท/ไร่	.....บาท/ไร่
๒.๓) ทำไร่	<input checked="" type="checkbox"/> ไร่อ้อย	...๑...คร้วเรือน ...๖...ไร่	...๑,๐๐๐...กก./ไร่	...๕,๐๐๐...บาท/ไร่	...๘,๐๐๐...บาท/ไร่
	<input type="checkbox"/> ไร่ข้าวโพด	.....คร้วเรือน .....ไร่	.....กก./ไร่	.....บาท/ไร่	.....บาท/ไร่
	<input type="checkbox"/> ไร่มันสำปะหลัง	.....คร้วเรือน .....ไร่	.....กก./ไร่	.....บาท/ไร่	.....บาท/ไร่
	<input type="checkbox"/> อื่นๆ โปรดระบุ .....	.....คร้วเรือน .....ไร่	.....กก./ไร่	.....บาท/ไร่	.....บาท/ไร่
๒.๔) อื่นๆ	<input type="checkbox"/> อื่นๆ โปรดระบุ .....	.....คร้วเรือน .....ไร่	.....กก./ไร่	.....บาท/ไร่	.....บาท/ไร่

(๗.๓) ข้อมูล...

๗.๓ ข้อมูลด้านแหล่งน้ำทางการเกษตร

(๑) หมู่ที่ ๑ บ้านห้วย

มีพื้นที่ทั้งหมด ๓๓๒ มีแหล่งน้ำทางการเกษตร ดังนี้

แหล่งน้ำ ทางการเกษตร	ความเพียงพอของปริมาณน้ำฝนที่ใช้ในการทำการเกษตร		ปริมาณน้ำฝนที่ตกโดยเฉลี่ยในปีที่ผ่านมา (มิลลิเมตร) กรณีที่ทราบโปรตรระบุ			
	เพียงพอ	ไม่เพียงพอ	การเข้าถึงแหล่งน้ำทางการเกษตร			ร้อยละของครัวเรือน ที่เข้าถึง
๓.๑) ปริมาณน้ำฝน	✓		๙๐๐ มิลลิเมตร			
แหล่งน้ำ ทางการเกษตร	ลำดับ ความสำคัญ	ความเพียงพอของน้ำเพื่อการเกษตร ตลอดทั้งปี		การเข้าถึงแหล่งน้ำทางการเกษตร		
		เพียงพอ	ไม่เพียงพอ	ทั่วถึง	ไม่ทั่วถึง	
๓.๒) แหล่งน้ำธรรมชาติ						
<input type="checkbox"/> ๑. แม่น้ำ						
<input type="checkbox"/> ๒. ห้วย/ลำธาร						
<input type="checkbox"/> ๓. คลอง						
<input checked="" type="checkbox"/> ๔. หนองน้ำ/บึง	๑		✓		✓	๑ %
<input type="checkbox"/> ๕. น้ำตก						
<input type="checkbox"/> ๖. อื่นๆ(โปรดระบุ)						
๖.๑) .....						
๖.๒) .....						
๖.๓) .....						
๓.๓) แหล่งน้ำที่มนุษย์สร้างขึ้น						
<input type="checkbox"/> ๑. แก้มลิง						
<input type="checkbox"/> ๒. อ่างเก็บน้ำ						
<input type="checkbox"/> ๓. ฝาย						
<input checked="" type="checkbox"/> ๔. สระ	๑		✓		✓	๒ %
<input type="checkbox"/> ๕. คลองชลประทาน						
<input type="checkbox"/> ๖. อื่นๆ(โปรดระบุ)						
๖.๑) .....						
๖.๒) .....						
๖.๓) .....						

(๒) หมู่ที่...

## (๒) หมู่ที่ ๒ บ้านคลองชุมพล

มีพื้นที่ทั้งหมด ๓๓๐ มีแหล่งน้ำทางการเกษตร ดังนี้

แหล่งน้ำ ทางการเกษตร	ความเพียงพอของปริมาณน้ำฝนที่ใช้ในการทำการเกษตร		ปริมาณน้ำฝนที่ตกโดยเฉลี่ยในปีที่ผ่านมา (มิลลิเมตร) กรณีที่ทราบโปรตรระบุ			
	เพียงพอ	ไม่เพียงพอ	การเข้าถึงแหล่งน้ำทางการเกษตร			ร้อยละของครัวเรือน ที่เข้าถึง
๓.๑) ปริมาณน้ำฝน	✓		๙๐๐ มิลลิเมตร			
แหล่งน้ำ ทางการเกษตร	ลำดับ ความสำคัญ	ความเพียงพอของน้ำเพื่อการเกษตร ตลอดทั้งปี		การเข้าถึงแหล่งน้ำทางการเกษตร		
		เพียงพอ	ไม่เพียงพอ	ทั่วถึง	ไม่ทั่วถึง	
๓.๒) แหล่งน้ำธรรมชาติ						
<input type="checkbox"/> ๑. แม่น้ำ						
<input type="checkbox"/> ๒. ห้วย/ลำธาร						
<input type="checkbox"/> ๓. คลอง						
<input type="checkbox"/> ๔. หนองน้ำ/บึง						
<input type="checkbox"/> ๕. น้ำตก						
<input type="checkbox"/> ๖. อื่นๆ(โปรดระบุ)						
๖.๑) .....						
๖.๒) .....						
๖.๓) .....						
๓.๓) แหล่งน้ำที่มนุษย์สร้างขึ้น						
<input type="checkbox"/> ๑. แก้มลิง						
<input type="checkbox"/> ๒. อ่างเก็บน้ำ						
<input type="checkbox"/> ๓. ฝาย						
<input checked="" type="checkbox"/> ๔. สระ	๑		✓		✓	๓ %
<input type="checkbox"/> ๕. คลองชลประทาน						
<input type="checkbox"/> ๖. อื่นๆ(โปรดระบุ)						
๖.๑) .....						
๖.๒) .....						
๖.๓) .....						

(๓) หมู่ที่.....

## (๓) หมู่ที่ ๓ บ้านแห่

มีพื้นที่ทั้งหมด ๓๒๐ มีแหล่งน้ำทางการเกษตร ดังนี้

แหล่งน้ำ ทางการเกษตร	ความเพียงพอของปริมาณน้ำฝนที่ใช้ในการทำการเกษตร		ปริมาณน้ำฝนที่ตกโดยเฉลี่ยในปีที่ผ่านมา (มิลลิเมตร) กรณีที่ทราบโปรตรระบุ			
	เพียงพอ	ไม่เพียงพอ	การเข้าถึงแหล่งน้ำทางการเกษตร			ร้อยละของครัวเรือน ที่เข้าถึงฯ
๓.๑) ปริมาณน้ำฝน	✓		๙๐๐ มิลลิเมตร			
แหล่งน้ำ ทางการเกษตร	ลำดับ ความสำคัญ	ความเพียงพอของน้ำเพื่อการเกษตร ตลอดทั้งปี		การเข้าถึงแหล่งน้ำทางการเกษตร		
		เพียงพอ	ไม่เพียงพอ	ทั่วถึง	ไม่ทั่วถึง	
๓.๒) แหล่งน้ำธรรมชาติ						
<input type="checkbox"/> ๑. แม่น้ำ						
<input type="checkbox"/> ๒. ห้วย/ลำธาร						
<input type="checkbox"/> ๓. คลอง						
<input type="checkbox"/> ๔. หนองน้ำ/บึง						
<input type="checkbox"/> ๕. น้ำตก						
<input type="checkbox"/> ๖. อื่นๆ(โปรตรระบุ) ๖.๑) ..... ๖.๒) ..... ๖.๓) .....						
๓.๓) แหล่งน้ำที่มนุษย์สร้างขึ้น						
<input type="checkbox"/> ๑. แก้มลิง						
<input type="checkbox"/> ๒. อ่างเก็บน้ำ						
<input type="checkbox"/> ๓. ฝาย						
<input type="checkbox"/> ๔. สระ						
<input type="checkbox"/> ๕. คลองชลประทาน						
<input checked="" type="checkbox"/> ๖. อื่นๆ(โปรตรระบุ) ๖.๑) .....บ่อ..... ๖.๒) ..... ๖.๓) .....	๑		✓		✓	๒ %

(๔) หมู่ที่...

## (๔) หมู่ที่ ๔ บ้านแก้ง

มีพื้นที่ทั้งหมด ๓๕๘ มีแหล่งน้ำทางการเกษตร ดังนี้

แหล่งน้ำ ทางการเกษตร	ความเพียงพอของปริมาณน้ำฝนที่ใช้ในการทำการเกษตร		ปริมาณน้ำฝนที่ตกโดยเฉลี่ยในปีที่ผ่านมา (มิลลิเมตร) กรณีที่ทราบโปรตรระบุ			
	เพียงพอ	ไม่เพียงพอ	การเข้าถึงแหล่งน้ำการเกษตร			ร้อยละของครัวเรือน ที่เข้าถึงฯ
แหล่งน้ำ ทางการเกษตร	ลำดับ ความสำคัญ	ความเพียงพอของน้ำเพื่อการเกษตร ตลอดทั้งปี		ทั่วถึง	ไม่ทั่วถึง	
		เพียงพอ	ไม่เพียงพอ			
๓.๑) ปริมาณน้ำฝน		✓		๙๐๐ มิลลิเมตร		
<b>๓.๒) แหล่งน้ำธรรมชาติ</b>						
<input type="checkbox"/> ๑. แม่น้ำ						
<input type="checkbox"/> ๒. ห้วย/ลำธาร						
<input type="checkbox"/> ๓. คลอง	๑	✓		✓		๕๐ %
<input type="checkbox"/> ๔. หนองน้ำ/บึง						
<input type="checkbox"/> ๕. น้ำตก						
<input type="checkbox"/> ๖. อื่นๆ(โปรดระบุ)						
๖.๑) .....						
๖.๒) .....						
๖.๓) .....						
<b>๓.๓) แหล่งน้ำที่มนุษย์สร้างขึ้น</b>						
<input type="checkbox"/> ๑. แก้มลิง						
<input type="checkbox"/> ๒. อ่างเก็บน้ำ						
<input type="checkbox"/> ๓. ฝาย						
<input type="checkbox"/> ๔. สระ	๑	✓		✓		๑ %
<input type="checkbox"/> ๕. คลองชลประทาน						
<input type="checkbox"/> ๖. อื่นๆ(โปรดระบุ)						
๖.๑) .....						
๖.๒) .....						
๖.๓) .....						

(๕) หมู่ที่...

(๕) หมู่ที่ ๕ บ้านวังหมัน

มีพื้นที่ทั้งหมด ๓๔๖ มีแหล่งน้ำทางการเกษตร ดังนี้

แหล่งน้ำ ทางการเกษตร	ความเพียงพอของปริมาณน้ำฝนที่ใช้ในการทำการเกษตร		ปริมาณน้ำฝนที่ตกโดยเฉลี่ยในปีที่ผ่านมา (มิลลิเมตร) กรณีที่ทราบโปรตรระบุ			
	เพียงพอ	ไม่เพียงพอ				
๓.๑) ปริมาณน้ำฝน	✓		๙๐๐ มิลลิเมตร			
แหล่งน้ำ ทางการเกษตร	ลำดับ ความสำคัญ	ความเพียงพอของน้ำเพื่อการเกษตร ตลอดทั้งปี		การเข้าถึงแหล่งน้ำทางการเกษตร		
		เพียงพอ	ไม่เพียงพอ	ทั่วถึง	ไม่ทั่วถึง	ร้อยละของครัวเรือน ที่เข้าถึง
๓.๒) แหล่งน้ำธรรมชาติ						
<input type="checkbox"/> ๑. แม่น้ำ						
<input type="checkbox"/> ๒. ห้วย/ลำธาร						
<input type="checkbox"/> ๓. คลอง						
<input type="checkbox"/> ๔. หนองน้ำ/บึง						
<input type="checkbox"/> ๕. น้ำตก						
<input type="checkbox"/> ๖. อื่นๆ(โปรดระบุ)						
๖.๑) .....						
๖.๒) .....						
๖.๓) .....						
๓.๓) แหล่งน้ำที่มนุษย์สร้างขึ้น						
<input type="checkbox"/> ๑. แก้มลิง						
<input type="checkbox"/> ๒. อ่างเก็บน้ำ						
<input type="checkbox"/> ๓. ฝาย						
<input type="checkbox"/> ๔. สระ						
<input type="checkbox"/> ๕. คลองชลประทาน						
<input type="checkbox"/> ๖. อื่นๆ(โปรดระบุ)						
๖.๑) .....						
๖.๒) .....						
๖.๓) .....						

(๖) หมู่ที่...

(๖) หมู่ที่ ๖ บ้านโคกกระจง

มีพื้นที่ทั้งหมด ๓๒๐ มีแหล่งน้ำทางการเกษตร ดังนี้

แหล่งน้ำ ทางการเกษตร	ความเพียงพอของปริมาณน้ำฝนที่ใช้ในการทำการเกษตร		ปริมาณน้ำฝนที่ตกโดยเฉลี่ยในปีที่ผ่านมา (มิลลิเมตร) กรณีที่ทราบโปรตรระบุ			
	เพียงพอ	ไม่เพียงพอ				
๓.๑) ปริมาณน้ำฝน	✓		๙๐๐ มิลลิเมตร			
แหล่งน้ำ ทางการเกษตร	ลำดับ ความสำคัญ	ความเพียงพอของน้ำเพื่อการเกษตร ตลอดทั้งปี		การเข้าถึงแหล่งน้ำทางการเกษตร		
		เพียงพอ	ไม่เพียงพอ	ทั่วถึง	ไม่ทั่วถึง	ร้อยละของครัวเรือน ที่เข้าถึงฯ
๓.๒) แหล่งน้ำธรรมชาติ						
<input type="checkbox"/> ๑. แม่น้ำ						
<input type="checkbox"/> ๒. ห้วย/ลำธาร						
<input type="checkbox"/> ๓. คลอง						
<input type="checkbox"/> ๔. หนองน้ำ/บึง						
<input type="checkbox"/> ๕. น้ำตก						
<input type="checkbox"/> ๖. อื่นๆ(โปรดระบุ) ๖.๑) ..... ๖.๒) ..... ๖.๓) .....						
๓.๓) แหล่งน้ำที่มนุษย์สร้างขึ้น						
<input type="checkbox"/> ๑. แก้มลิง						
<input type="checkbox"/> ๒. อ่างเก็บน้ำ						
<input type="checkbox"/> ๓. ฝาย						
<input type="checkbox"/> ๔. สระ						
<input type="checkbox"/> ๕. คลองชลประทาน						
<input checked="" type="checkbox"/> ๖. อื่นๆ(โปรดระบุ) ๖.๑) ..... ๖.๒) ..... ๖.๓) .....	๑		✓		✓	๒ %

(๗) หมู่ที่...



(๗) หมู่ที่ ๗ บ้านหนองแหน

มีพื้นที่ทั้งหมด ๓๒๐ มีแหล่งน้ำทางการเกษตร ดังนี้

แหล่งน้ำ ทางการเกษตร	ความเพียงพอของปริมาณน้ำฝนที่ใช้ในการทำการเกษตร		ปริมาณน้ำฝนที่ตกโดยเฉลี่ยในปีที่ผ่านมา (มิลลิเมตร) กรณีที่ทราบโปรตรระบุ			
	เพียงพอ	ไม่เพียงพอ	การเข้าถึงแหล่งน้ำทางการเกษตร			ร้อยละของครัวเรือน ที่เข้าถึง
๓.๑) ปริมาณน้ำฝน	✓		๙๐๐ มิลลิเมตร			
แหล่งน้ำ ทางการเกษตร	ลำดับ ความสำคัญ	ความเพียงพอของน้ำเพื่อการเกษตร ตลอดทั้งปี		การเข้าถึงแหล่งน้ำทางการเกษตร		
		เพียงพอ	ไม่เพียงพอ	ทั่วถึง	ไม่ทั่วถึง	
<b>๓.๒) แหล่งน้ำธรรมชาติ</b>						
<input type="checkbox"/> ๑. แม่น้ำ						
<input type="checkbox"/> ๒. ห้วย/ลำธาร						
<input type="checkbox"/> ๓. คลอง						
<input type="checkbox"/> ๔. หนองน้ำ/บึง						
<input type="checkbox"/> ๕. น้ำตก						
<input type="checkbox"/> ๖. อื่นๆ(โปรดระบุ) ๖.๑) ..... ๖.๒) ..... ๖.๓) .....						
<b>๓.๓) แหล่งน้ำที่มนุษย์สร้างขึ้น</b>						
<input type="checkbox"/> ๑. แก้มลิง						
<input type="checkbox"/> ๒. อ่างเก็บน้ำ						
<input type="checkbox"/> ๓. ฝาย						
<input type="checkbox"/> ๔. สระ						
<input type="checkbox"/> ๕. คลองชลประทาน						
<input checked="" type="checkbox"/> ๖. อื่นๆ(โปรดระบุ) ๖.๑) ..... ๖.๒) ..... ๖.๓) .....	๑		✓		✓	๒ %

(๘) หมู่ที่.....

(๘) หมู่ที่ ๘ บ้านทุ่งสามัคคี

มีพื้นที่ทั้งหมด ๓๒๐ มีแหล่งน้ำทางการเกษตร ดังนี้

แหล่งน้ำ ทางการเกษตร	ความเพียงพอของปริมาณน้ำฝนที่ใช้ในการทำการเกษตร		ปริมาณน้ำฝนที่ตกโดยเฉลี่ยในปีที่ผ่านมา (มิลลิเมตร) กรณีที่ทราบโปรตรระบุ			
	เพียงพอ	ไม่เพียงพอ	การเข้าถึงแหล่งน้ำทางการเกษตร			ร้อยละของครัวเรือน ที่เข้าถึง
๓.๑) ปริมาณน้ำฝน	✓		๙๐๐ มิลลิเมตร			
แหล่งน้ำ ทางการเกษตร	ลำดับ ความสำคัญ	ความเพียงพอของน้ำเพื่อการเกษตร ตลอดทั้งปี		การเข้าถึงแหล่งน้ำทางการเกษตร		
		เพียงพอ	ไม่เพียงพอ	ทั่วถึง	ไม่ทั่วถึง	
๓.๒) แหล่งน้ำธรรมชาติ						
<input type="checkbox"/> ๑. แม่น้ำ						
<input type="checkbox"/> ๒. ห้วย/ลำธาร						
<input type="checkbox"/> ๓. คลอง						
<input type="checkbox"/> ๔. หนองน้ำ/บึง						
<input type="checkbox"/> ๕. น้ำตก						
<input type="checkbox"/> ๖. อื่นๆ(โปรดระบุ) ๖.๑) ..... ๖.๒) ..... ๖.๓) .....						
๓.๓) แหล่งน้ำที่มนุษย์สร้างขึ้น						
<input type="checkbox"/> ๑. แก้มลิง						
<input type="checkbox"/> ๒. อ่างเก็บน้ำ						
<input type="checkbox"/> ๓. ฝาย						
<input type="checkbox"/> ๔. สระ						
<input type="checkbox"/> ๕. คลองชลประทาน						
<input checked="" type="checkbox"/> ๖. อื่นๆ(โปรดระบุ) ๖.๑) ..... ๖.๒) ..... ๖.๓) .....	๑		✓		✓	๒ %

(๘) หมู่ที่.....

(๙) หมู่ที่ ๙ บ้านใหม่พัฒนา

มีพื้นที่ทั้งหมด ๓๒๐ มีแหล่งน้ำทางการเกษตร ดังนี้

แหล่งน้ำ ทางการเกษตร	ความเพียงพอของปริมาณน้ำฝนที่ใช้ในการทำการเกษตร		ปริมาณน้ำฝนที่ตกโดยเฉลี่ยในปีที่ผ่านมา (มิลลิเมตร) กรณีที่ทราบโปรตรระบุ			
	เพียงพอ	ไม่เพียงพอ				
๓.๑) ปริมาณน้ำฝน	✓		๙๐๐ มิลลิเมตร			
แหล่งน้ำ ทางการเกษตร	ลำดับ ความสำคัญ	ความเพียงพอของน้ำเพื่อการเกษตร ตลอดทั้งปี		การเข้าถึงแหล่งน้ำการเกษตร		
		เพียงพอ	ไม่เพียงพอ	ทั่วถึง	ไม่ทั่วถึง	ร้อยละของครัวเรือน ที่เข้าถึงฯ
๓.๒) แหล่งน้ำธรรมชาติ						
<input type="checkbox"/> ๑. แม่น้ำ						
<input type="checkbox"/> ๒. ห้วย/ลำธาร						
<input type="checkbox"/> ๓. คลอง						
<input type="checkbox"/> ๔. หนองน้ำ/บึง						
<input type="checkbox"/> ๕. น้ำตก						
<input type="checkbox"/> ๖. อื่นๆ(โปรดระบุ) ๖.๑) ..... ๖.๒) ..... ๖.๓) .....						
๓.๓) แหล่งน้ำที่มนุษย์สร้างขึ้น						
<input type="checkbox"/> ๑. แก้มลิง						
<input type="checkbox"/> ๒. อ่างเก็บน้ำ						
<input type="checkbox"/> ๓. ฝาย						
<input type="checkbox"/> ๔. สระ						
<input type="checkbox"/> ๕. คลองชลประทาน						
<input checked="" type="checkbox"/> ๖. อื่นๆ(โปรดระบุ) ๖.๑) ..... ๖.๒) ..... ๖.๓) .....	๑		✓		✓	๒ %

(๘) หมู่ที่.....

## ๘. ศาสนา ประเพณี วัฒนธรรม

### ๘.๑ การนับถือศาสนา

- ผู้ที่นับถือศาสนาพุทธ ร้อยละ ๙๙

วัด/สำนักสงฆ์ ๘ แห่ง แยกเป็น

๑. วัดคลองชุมพล หมู่ที่ ๒ ๒. วัดสารวนาราม หมู่ที่ ๓

๓. วัดบ้านแก้ง หมู่ที่ ๔ ๔. วัดโคกกระจง หมู่ที่ ๖

๕. วัดหนองแหน หมู่ที่ ๗ ๖. วัดทุ่งสามัคคี หมู่ที่ ๘

๗. วัดโคกสว่าง หมู่ที่ ๙ ๘. สำนักสงฆ์ หมู่ที่ ๗

มัสยิด - แห่ง ศาลเจ้า - แห่ง

สำนักคริสต์ ๑ แห่ง (บ้านหนองแหนหมู่ที่ ๗) ร้อยละ ๑

### ๘.๒ ประเพณีและงานประจำปี

- ประเพณีวันขึ้นปีใหม่ ประมาณเดือน มกราคม
- ประเพณีทำบุญกลางบ้าน ประมาณเดือน พฤษภาคม
- ประเพณีวันสงกรานต์ ประมาณเดือน เมษายน
- ประเพณีลอยกระทง ประมาณเดือน ตุลาคม พฤศจิกายน
- ประเพณีวันเข้าพรรษา ,ออกพรรษา ประมาณเดือน กรกฎาคม ตุลาคม พฤศจิกายน

### ๘.๓ ภูมิปัญญาท้องถิ่น ภาษาถิ่น

ภูมิปัญญาท้องถิ่น ประชาชนในเขตองค์การบริหารส่วนตำบลลำพันตา ได้อนุรักษ์ภูมิปัญญาท้องถิ่น ได้แก่ วิธีการทำเครื่องจักสารใช้สำหรับในคร้าวเรือน วิธีการทำไม้กวาดดอกหญ้า วิธีการทอผ้าจากฝ้าย

ภาษาถิ่น ส่วนมากร้อยละ ๙๐ % พูดภาษาอีสาน

### ๘.๔ สินค้าพื้นเมืองและของที่ระลึก

ประชาชนในเขตองค์การบริหารส่วนตำบลลำพันตา ได้ผลิตของใช้พื้นเมืองขึ้นใช้ในครัวเรือนและเหลือเอาไว้จำหน่ายบ้าง ได้แก่ พรมจากเศษผ้า ผ้าที่ทอจากผ้าฝ้ายและผ้าไหม เครื่องจักรสานที่ทำจากไม้ไผ่

## ๙. ทรัพยากรธรรมชาติ

๙.๑ น้ำ ที่ใช้ในการอุปโภค-บริโภค เป็นน้ำที่ได้จากน้ำใต้ดิน

๙.๒ ป่าไม้ ในเขตองค์การบริหารส่วนตำบลลำพันตา มีเขตติดต่อกับป่าไม้ ๗

๙.๓ ภูเขา ในเขตองค์การบริหารส่วนตำบลลำพันตา ภูเขา อยู่บริเวณหมู่ที่ ๗ บ้านหนองแหน

### ๙.๔ คุณภาพของทรัพยากรธรรมชาติ

ในพื้นที่ขององค์การบริหารส่วนตำบลลำพันตา ส่วนมากเป็นพื้นที่สำหรับเพาะปลูก ที่อยู่อาศัย ร้านค้า สถานประกอบการ ตามลำดับ และมีพื้นที่เพียงเล็กน้อยที่เป็นพื้นที่สาธารณะ ทรัพยากรธรรมชาติในพื้นที่ ก็ได้แก่ ดิน น้ำ ต้นไม้ อากาศที่ไม่มีมลพิษ ปัญหาคือ น้ำในการเกษตรก็ต้องรอฤดูฝน มีแหล่งน้ำใช้ในการเกษตรไม่เพียงพอ ปัญหาคือยังไม่สามารถหาแหล่งน้ำสำหรับการเกษตรได้เพิ่มขึ้น เพราะพื้นที่ส่วนมากเป็นของประชาชน เอกชน ปัญหาด้านขยะ เมื่อชุมชนแออัดขยะก็มากขึ้น การแก้ไขปัญหา องค์การบริหารส่วนตำบลลำพันตา ได้จัดทำโครงการเพื่อแก้ปัญหาให้กับประชาชนและเป็นไปตามความต้องการของประชาชน เช่น โครงการจัดหาถังขยะรองรับขยะให้ครอบคลุมทั้งพื้นที่ โครงการปลูกต้นไม้ในวันสำคัญต่างๆ ในพื้นที่ของตนเองและที่สาธารณะรวมทั้งปรับปรุงสภาพภูมิทัศน์ของเมืองให้ร่มรื่น สวยงาม ให้เป็นเมืองน่าอยู่ เป็นที่พักผ่อนหย่อนใจของประชาชน ฯลฯ

### ๑๐. อื่นๆ

ไม่มี

## ส่วนที่ ๒

### ยุทธศาสตร์องค์กรปกครองส่วนท้องถิ่น

#### ๑. ความสัมพันธ์ระหว่างแผนพัฒนาระดับมหภาค

##### ๑.๑ แผนยุทธศาสตร์ชาติ ๒๐ ปี

ความสัมพันธ์ระหว่างแผนยุทธศาสตร์ชาติ เพื่อขับเคลื่อนการพัฒนาประเทศไปสู่ความมั่นคง มั่งคั่ง และยั่งยืนโดยแผนยุทธศาสตร์ชาติ ๒๐ ปี ของประเทศไทยกำลังอยู่ระหว่างการเสนอร่างกรอบยุทธศาสตร์ชาติต่อที่ประชุมคณะกรรมการจัดทำยุทธศาสตร์ชาติ ซึ่งขณะนี้อยู่ระหว่างการดำเนินการปรับปรุงร่างกรอบยุทธศาสตร์ชาติตามมติที่ประชุมคณะกรรมการจัดทำร่างยุทธศาสตร์ชาติ โดยร่างกรอบยุทธศาสตร์ชาติ ๒๐ ปี (พ.ศ.๒๕๖๐-๒๕๗๙) สรุปย่อได้ดังนี้

##### ๑) ความเป็นมา

คณะรัฐมนตรีได้มีมติเมื่อวันที่ ๓๐ มิถุนายน ๒๕๕๘ เห็นชอบให้มีการจัดตั้งคณะกรรมการจัดทำยุทธศาสตร์ชาติมีอำนาจหน้าที่ในการจัดทำร่างยุทธศาสตร์ชาติระยะ ๒๐ ปี เพื่อใช้ในการขับเคลื่อนการพัฒนาประเทศสู่ความมั่นคง มั่งคั่งและยั่งยืน และให้เสนอร่างยุทธศาสตร์ชาติระยะ ๒๐ ปี ให้คณะรัฐมนตรีพิจารณาให้ความเห็นชอบเพื่อใช้เป็นกรอบในการดำเนินงานในระยะที่ ๒ ของรัฐบาล (ปี ๒๕๕๘-๒๕๕๙) และกรอบการปฏิรูปในระยะที่ ๓ (ปี ๒๕๖๐ เป็นต้นไป) คณะกรรมการจัดทำยุทธศาสตร์ชาติได้แต่งตั้งคณะอนุกรรมการ ๒ คณะ ได้แก่

(๑) คณะอนุกรรมการจัดทำยุทธศาสตร์และกรอบการปฏิรูป เพื่อจัดทำร่างกรอบยุทธศาสตร์ชาติระยะ ๒๐ ปี

(๒) คณะอนุกรรมการจัดทำแผนปฏิบัติการตามแนวทางการปฏิรูปประเทศเพื่อจัดทำร่างแผนปฏิบัติการตามแนวทางการปฏิรูปประเทศ (Roadmap) ภายใต้ยุทธศาสตร์ชาติระยะ ๒๐ ปี

การกำหนดให้มี “ยุทธศาสตร์ชาติ” เพื่อเป็นยุทธศาสตร์ในการพัฒนาประเทศในระยะยาว พร้อมกับการปฏิรูปและการพัฒนาระบบและกลไกการบริหารราชการแผ่นดินในการขับเคลื่อนยุทธศาสตร์ให้สามารถนำไปสู่การปฏิบัติอย่างจริงจังจะช่วยยกระดับคุณภาพของประเทศไทย ในทุกภาคส่วนและนานาชาติประเทศไทยให้หลุดพ้นหรือบรรเทาความรุนแรงของสภาพปัญหาที่เกิดขึ้นในปัจจุบัน ทั้งปัญหาทางเศรษฐกิจ ปัญหาความเหลื่อมล้ำ ปัญหาการทุจริตคอร์รัปชัน และปัญหาความขัดแย้งในสังคม รวมถึงสามารถรับมือกับภัยคุกคามและบริหารจัดการกับความเสี่ยงที่จะเกิดขึ้นในอนาคต และสามารถเปลี่ยนผ่านประเทศไทยไปพร้อม ๆ กับการเปลี่ยนแปลงภูมิทัศน์ใหม่ของโลกได้ซึ่งจะทำให้ประเทศไทยยังคงรักษาบทบาทสำคัญในเวทีโลก สามารถดำรงรักษาความเป็นชาติที่มีความมั่นคงทางเศรษฐกิจ สังคมและวัฒนธรรม และคนไทยในประเทศมีความอยู่ดีมีสุขอย่างถ้วนหน้ากันสาระสำคัญของยุทธศาสตร์ชาติ ซึ่งคณะกรรมการจัดทำยุทธศาสตร์ชาติกำลังดำเนินการยกร่างอยู่ในขณะนี้ นั้นจะประกอบด้วยวิสัยทัศน์และเป้าหมายของชาติที่คนไทยทุกคนต้องการบรรลุร่วมกันรวมทั้งนโยบายแห่งชาติและมาตรการเฉพาะ ซึ่งเป็นแนวทาง ทิศทางและวิธีการที่ทุกองค์กรและคนไทยทุกคนต้องมุ่งดำเนินการไปพร้อมกันอย่างประสานสอดคล้อง เพื่อให้บรรลุซึ่งสิ่งที่คนไทยทุกคนต้องการ คือประเทศไทยมั่นคง มั่งคั่งและยั่งยืน ในทุกสาขาของกำลังอำนาจแห่งชาติ อันได้แก่ การเมืองภายในประเทศ การเมืองต่างประเทศ เศรษฐกิจ สังคมจิตวิทยา การทหาร วิทยาศาสตร์และเทคโนโลยีการพลังงาน ทรัพยากรธรรมชาติและสิ่งแวดล้อม และเทคโนโลยีสารสนเทศและการสื่อสาร

## ๒) วิสัยทัศน์

“ประเทศมีความมั่นคง มั่งคั่ง ยั่งยืน เป็นประเทศพัฒนาแล้ว ด้วยการพัฒนา ตามปรัชญาเศรษฐกิจพอเพียง”

## ๓) แผนยุทธศาสตร์ชาติ ๒๐ ปี

ในการที่จะบรรลุวิสัยทัศน์และทำให้ประเทศไทยพัฒนาไปสู่อนาคตที่พึงประสงค์นั้น จำเป็นจะต้องมีการวางแผนและกำหนดยุทธศาสตร์การพัฒนาในระยะยาว และกำหนดแนวทางการพัฒนาของทุกภาคส่วนให้ขับเคลื่อนไปในทิศทางเดียวกัน ดังนั้น จึงจำเป็นต้องกำหนดยุทธศาสตร์ชาติในระยะยาว เพื่อถ่ายทอดแนวทางการพัฒนาสู่การปฏิบัติในแต่ละช่วงเวลาอย่างต่อเนื่องและมีการบูรณาการ และสร้างความเข้าใจถึงอนาคตของประเทศไทยร่วมกัน และเกิดการรวมพลังของทุกภาคส่วนในสังคมทั้งประชาชน เอกชนประชาสังคมในการขับเคลื่อนการพัฒนาเพื่อการสร้างและรักษาไว้ซึ่งผลประโยชน์แห่งชาติและบรรลุวิสัยทัศน์ “ประเทศไทยมีความมั่นคง มั่งคั่ง ยั่งยืน เป็นประเทศพัฒนาแล้ว ด้วยการพัฒนาตามหลักปรัชญาของเศรษฐกิจพอเพียง ” หรือคติพจน์ประจำชาติ “มั่นคง มั่งคั่ง ยั่งยืน” เพื่อให้ประเทศมีขีดความสามารถในการแข่งขัน มีรายได้สูงอยู่ในกลุ่มประเทศพัฒนาแล้ว คนไทยมีความสุข อยู่ดี กินดี สังคมมีความมั่นคง เสมอภาคและเป็นธรรม ซึ่งยุทธศาสตร์ชาติที่จะใช้เป็นกรอบแนวทางการพัฒนาในระยะ ๒๐ ปี ดังนี้

### ๑. ยุทธศาสตร์ที่ ๑ ด้านความมั่นคง

(๑) เสริมสร้างความมั่นคงของสถาบันหลักและการปกครองระบอบประชาธิปไตยอันมีพระมหากษัตริย์ทรงเป็นประมุข

(๒) ปฏิรูปกลไกการบริหารประเทศและพัฒนาความมั่นคงทางการเมือง ขจัดคอร์รัปชัน สร้างความเชื่อมั่นในกระบวนการยุติธรรม

(๓) การรักษาความมั่นคงภายในและความสงบเรียบร้อยภายใน ตลอดจนการบริหารจัดการความมั่นคงชายแดนและชายฝั่งทะเล

(๔) การพัฒนาระบบ กลไก มาตรการและความร่วมมือระหว่างประเทศทุกระดับ และรักษาคุณภาพความสัมพันธ์กับประเทศมหาอำนาจ เพื่อป้องกันและแก้ไขปัญหาความมั่นคงรูปแบบใหม่

(๕) การพัฒนาเสริมสร้างศักยภาพการผนึกกำลังป้องกันประเทศ การรักษาความสงบเรียบร้อยภายในประเทศสร้างความร่วมมือกับประเทศเพื่อนบ้านและมิตรประเทศ

(๖) การพัฒนาระบบการเตรียมพร้อมแห่งชาติและระบบบริหารจัดการภัยพิบัติรักษาความมั่นคงของฐานทรัพยากรธรรมชาติสิ่งแวดล้อม

(๗) การปรับกระบวนการการทำงานของกลไกที่เกี่ยวข้องจากแนวตั้งสู่แนวระนาบมากขึ้น

### ๒. ยุทธศาสตร์ที่ ๒ ด้านการสร้างความสามารถในการแข่งขัน

(๑) การพัฒนาสมรรถนะทางเศรษฐกิจ ส่งเสริมการค้าการลงทุน พัฒนาสู่ชาติการค้า

(๒) การพัฒนาภาคการผลิตและบริการ เสริมสร้างฐานการผลิตเข้มแข็งยั่งยืน และส่งเสริมเกษตรกรรายย่อยสู่เกษตรยั่งยืนเป็นมิตรกับสิ่งแวดล้อม

(๓) การพัฒนาผู้ประกอบการและเศรษฐกิจชุมชน พัฒนาทักษะ ผู้ประกอบการยกระดับผลิตภาพแรงงานและพัฒนา SMEs สู่สากล

(๔) การพัฒนาพื้นที่เศรษฐกิจพิเศษและเมือง พัฒนาเขตเศรษฐกิจพิเศษ ชายแดน และพัฒนาระบบเมืองศูนย์กลางความเจริญ

(๕) การลงทุนพัฒนาโครงสร้างพื้นฐาน ด้านการขนส่ง ความมั่นคงและพลังงาน ระบบเทคโนโลยีสารสนเทศ และการวิจัย และพัฒนา

(๖) การเชื่อมโยงกับภูมิภาคและเศรษฐกิจโลก สร้างความเป็นหุ้นส่วน การพัฒนากับนานาชาติประเทศส่งเสริมให้ไทยเป็นฐานของการประกอบ ธุรกิจ ฯลฯ

### ๓. ยุทธศาสตร์ที่ ๓ ด้านการพัฒนาและเสริมสร้างศักยภาพคน

(๑) พัฒนาศักยภาพคนตลอดช่วงชีวิต

(๒) การยกระดับการศึกษาและการเรียนรู้ให้มีคุณภาพเท่าเทียมและทั่วถึง

(๓) ปลูกฝังระเบียบวินัย คุณธรรม จริยธรรม ค่านิยมที่พึงประสงค์

(๔) การสร้างเสริมให้คนมีสุขภาวะที่ดี

(๕) การสร้างความอยู่ดีมีสุขของครอบครัวไทย

### ๔. ยุทธศาสตร์ที่ ๔ ด้านการสร้างโอกาสความเสมอภาคและเท่าเทียมกันทางสังคม

(๑) สร้างความมั่นคงและการลดความเหลื่อมล้ำทางเศรษฐกิจและสังคม

(๒) พัฒนาระบบบริการและระบบบริหารจัดการสุขภาพ

(๓) มีสภาพแวดล้อมและนวัตกรรมที่เอื้อต่อการดำรงชีวิตในสังคมสูงวัย

(๔) สร้างความเข้มแข็งของสถาบันทางสังคม ทunesทางวัฒนธรรมและ ความ

เข้มแข็งของชุมชน

(๕) พัฒนาการสื่อสารมวลชนให้เป็นกลไกในการสนับสนุนการพัฒนา

### ๕. ยุทธศาสตร์ที่ ๕ ด้านการสร้างการเติบโตบน คุณภาพชีวิตที่เป็นมิตรกับ

สิ่งแวดล้อม

(๑) จัดระบบอนุรักษ์ ฟื้นฟูและป้องกันการทำลาย ทรัพยากรธรรมชาติ

(๒) วางระบบบริหารจัดการน้ำให้มีประสิทธิภาพทั้ง ๒๕ ลุ่มน้ำ เน้นการปรับ

ระบบการบริหารจัดการอุทกภัยอย่างบูรณาการ

(๓) การพัฒนาและใช้พลังงานที่เป็นมิตรกับสิ่งแวดล้อม

(๔) การพัฒนาเมืองอุตสาหกรรมเชิงนิเวศและเมืองที่เป็นมิตรกับสิ่งแวดล้อม

(๕) การร่วมลดปัญหาโลกร้อนและปรับตัวให้พร้อมกับการเปลี่ยนแปลงสภาพ

ภูมิอากาศ

(๖) การใช้เครื่องมือทางเศรษฐศาสตร์และนโยบายการคลัง เพื่อสิ่งแวดล้อม

### ๖. ยุทธศาสตร์ที่ ๖ ด้านการปรับสมดุลและพัฒนา ระบบการบริหารจัดการภาครัฐ

(๑) การปรับปรุงโครงสร้าง บทบาท ภารกิจของหน่วยงาน ภาครัฐ ให้มีขนาดที่

เหมาะสม

(๒) การวางระบบบริหารราชการแบบบูรณาการ

(๓) การพัฒนาระบบบริหารจัดการกำลังคนและพัฒนาบุคลากรภาครัฐ

(๔) การต่อต้านการทุจริตและประพฤติมิชอบ

(๕) การปรับปรุงกฎหมายและระเบียบต่าง ๆ

(๖) ให้ทันสมัย เป็นธรรมและเป็นสากล

(๗) พัฒนาระบบการให้บริการประชาชนของหน่วยงานภาครัฐ

(๘) ปรับปรุงการบริหารจัดการรายได้และรายจ่ายของภาครัฐ

## ๑.๒ แผนพัฒนาเศรษฐกิจและสังคมแห่งชาติ ฉบับที่ ๑๒

แผนพัฒนาฯ ฉบับที่ ๑๒ เป็นแผนพัฒนาประเทศในระยะ ๕ ปี (พ.ศ. ๒๕๖๐-๒๕๖๔) ซึ่งแปลง ยุทธศาสตร์ชาติระยะ ๒๐ ปี (พ.ศ. ๒๕๖๐ - ๒๕๗๙) สู่การปฏิบัติอย่างเป็นรูปธรรม ดังนั้น ทิศทางการพัฒนา ของแผนพัฒนาฯ ฉบับที่ ๑๒ จึงมุ่งเตรียมความพร้อมและวางรากฐานในการยกระดับประเทศไทยให้เป็น ประเทศที่พัฒนาแล้ว มีความมั่นคง มั่งคั่งยั่งยืนด้วยการพัฒนาตามปรัชญาของเศรษฐกิจพอเพียง โดยมีกรอบ วิสัยทัศน์และเป้าหมายอนาคตประเทศไทยในปี ๒๕๗๙ ซึ่งกำหนดไว้ในยุทธศาสตร์ชาติระยะ ๒๐ ปีเป็นกรอบ ที่ แผนพัฒนาฯ ฉบับที่ ๑๒ มุ่งตอบสนองวัตถุประสงค์และเป้าหมายการพัฒนาที่กำหนดภายใต้ระยะเวลา ๕ ปี ต่อ จากนี้ไปพิจารณาจากการประเมินสภาพแวดล้อมการพัฒนาทั้งจากภายนอกและภายในประเทศที่บ่งชี้ถึง จุดแข็ง และจุดอ่อนของประเทศ และการสะท้อนถึงโอกาสและความเสี่ยงในการที่จะผลักดันขับเคลื่อนให้การ พัฒนาใน ด้านต่าง ๆ บรรลุผลได้ในระยะเวลา ๕ ปีแรกของยุทธศาสตร์ชาติระยะ ๒๐ ปี ทั้งนี้โดยได้คำนึงถึงการ ต่อยอดให้ เกิดผลสัมฤทธิ์อย่างต่อเนื่องภายใต้แผนพัฒนาฯ ฉบับต่อไป ดังนั้น การพัฒนาประเทศในระยะแผนพัฒนาฯ ฉบับที่ ๑๒ จึงกำหนดวัตถุประสงค์และเป้าหมายรวมของการพัฒนาได้ ดังนี้

๑. เพื่อวางรากฐานให้คนไทยเป็นคนที่มีสมบูรณ์มีคุณธรรมจริยธรรม มีระเบียบวินัย ค่านิยมที่ดี มีจิตสาธารณะและมีความสุข โดยมีสุขภาพและสุขภาพที่ดี ครอบครัวอบอุ่น ตลอดจน เป็นคนเก่งที่มี ทักษะความรู้ความสามารถและพัฒนาตนเองได้ต่อเนื่องตลอดชีวิต

๒. เพื่อให้คนไทยมีความมั่นคงทางเศรษฐกิจและสังคม ได้รับความเป็นธรรมในการ เข้าถึง ทรัพยากรและบริการทางสังคมที่มีคุณภาพ ผู้ด้อยโอกาสได้รับการพัฒนาศักยภาพ รวมทั้งชุมชนมีความ เข้มแข็งพึ่งพาตนเองได้

๓. เพื่อให้เศรษฐกิจเข้มแข็ง แข่งขันได้ มีเสถียรภาพและมีความยั่งยืน สร้างความ เข้มแข็งของฐานการผลิตและบริการเดิมและขยายฐานใหม่โดยการใช้นวัตกรรมที่เข้มข้นมากขึ้น สร้างความ เข้มแข็งของ เศรษฐกิจฐานรากและสร้างความมั่นคงทางพลังงาน อาหาร และน้ำ

๔. เพื่อรักษาและฟื้นฟูทรัพยากรธรรมชาติและคุณภาพสิ่งแวดล้อมให้สามารถสนับสนุน การ เติบโตที่เป็นมิตรกับสิ่งแวดล้อมและการมีคุณภาพชีวิตที่ดีของประชาชน

๕. เพื่อให้การบริหารราชการแผ่นดินมีประสิทธิภาพ โปร่งใส ทันสมัย และมีการทำงาน เชิงบูรณาการของภาคีการพัฒนา

๖. เพื่อให้มีการกระจายความเจริญไปสู่ภูมิภาคโดยการพัฒนาภาคและเมืองเพื่อรองรับ การพัฒนายกระดับฐานการผลิตและบริการเดิมและขยายฐานการผลิตและบริการใหม่

๗. เพื่อผลักดันให้ประเทศไทยมีความเชื่อมโยง (Connectivity) กับประเทศต่างๆ ทั้งใน ระดับ อนุภูมิภาคภูมิภาค และนานาชาติได้อย่างสมบูรณ์และมีประสิทธิภาพ รวมทั้งให้ประเทศไทยมีบทบาทนำ และ สร้างสรรค์ในด้านการค้า การบริการ และการลงทุนภายใต้กรอบความร่วมมือต่างๆ ทั้งในระดับอนุภูมิภาค ภูมิภาค และโลก



เป้าหมายรวม เพื่อให้เป็นไปตามวัตถุประสงค์ดังกล่าว ได้กำหนดเป้าหมายรวมการ พัฒนาของแผนพัฒนาฯ ฉบับที่ ๑๒ ประกอบด้วย

๑. คนไทยมีคุณลักษณะเป็นคนไทยที่สมบูรณ์มีวินัย มีทัศนคติและพฤติกรรมตามบรรทัดฐาน ที่ดีของสังคม มีความเป็นพลเมืองตื่นรู้ มีความสามารถในการปรับตัวได้อย่างรู้เท่าทันสถานการณ์ มีความรับผิดชอบต่อส่วนรวม มีสุขภาพกายและใจที่ดีมีความเจริญงอกงามทางจิตวิญญาณ มีวิถีชีวิตที่พอเพียง และมีความเป็นไทย

๒. ความเหลื่อมล้ำทางด้านรายได้และความยากจนลดลง เศรษฐกิจฐานรากมีความเข้มแข็ง ประชาชนทุกคนมีโอกาสในการเข้าถึงทรัพยากร การประกอบอาชีพ และบริการทางสังคมที่มีคุณภาพอย่างทั่วถึง และเป็นธรรมกลุ่มที่มีรายได้ต่ำสุดร้อยละ ๔๐ มีรายได้เพิ่มขึ้นอย่างน้อยร้อยละ ๑๕

๓. ระบบเศรษฐกิจมีความเข้มแข็งและแข่งขันได้โครงสร้างเศรษฐกิจปรับสู่เศรษฐกิจฐานบริการและดิจิทัลมีผู้ประกอบการรุ่นใหม่และเป็นสังคมผู้ประกอบการ ผู้ประกอบการขนาดกลางและขนาดเล็กที่เข้มแข็งสามารถใช้นวัตกรรมและเทคโนโลยีดิจิทัลในการสร้างสรรค์คุณค่าสินค้าและบริการ มีระบบการ ผลิตและให้บริการจากฐานรายได้เดิมที่มีมูลค่าเพิ่มสูงขึ้น และมีการลงทุนในการผลิตและบริการฐานความรู้ ขั้นสูงใหม่ๆ ที่เป็นมิตรกับสิ่งแวดล้อมและชุมชนรวมทั้งกระจายฐานการผลิตและการให้บริการสู่ภูมิภาคเพื่อ ลดความเหลื่อมล้ำ โดยเศรษฐกิจไทยมีเสถียรภาพและมีอัตราการขยายตัวเฉลี่ยร้อยละ ๕ ต่อปี และมีปัจจัย สนับสนุน อาทิ ระบบโลจิสติกส์ พลังงาน และการลงทุนวิจัยและพัฒนา ที่เอื้อต่อการขยายตัวของภาคการผลิต และบริการ

๔. ทูทางธรรมชาติและคุณภาพสิ่งแวดล้อมสามารถสนับสนุนการเติบโตที่เป็นมิตรกับสิ่งแวดล้อม มีความมั่นคงทางอาหาร พลังงาน และน้ำ โดยเพิ่มพื้นที่ป่าไม้ให้ได้ร้อยละ ๔๐ ของพื้นที่ ประเทศเพื่อรักษาความสมดุลของระบบนิเวศ ลดการปล่อยก๊าซเรือนกระจกในภาคพลังงานและขนส่งไม่น้อย กว่าร้อยละ ๗ ภายในปี ๒๕๖๓ เทียบกับการปล่อยในกรณีปกติ มีปริมาณหรือสัดส่วนของขยะมูลฝอยที่ได้รับ การจัดการอย่างถูกหลักสุขาภิบาลเพิ่มขึ้น และรักษาคุณภาพน้ำและคุณภาพอากาศในพื้นที่วิกฤติให้อยู่ ในเกณฑ์มาตรฐาน

๕. มีความมั่นคงในเอกราชและอธิปไตย สังคมปลอดภัย สามัคคี สร้างภาพลักษณ์ดี และเพิ่ม ความเชื่อมั่นของนานาชาติต่อประเทศไทย ความขัดแย้งทางอุดมการณ์และความคิดในสังคมลดลง ปัญหาอาชญากรรมลดลงปริมาณความสูญเสียจากภัยโจรสลัดและการลักลอบขนส่งสินค้าและค่านิยมลดลง มีความพร้อมที่ปกป้องประชาชนจากการก่อการร้ายและภัยพิบัติทางธรรมชาติ ประเทศไทยมีส่วนร่วมในการ กำหนดบรรทัดฐานระหว่างประเทศ เกิดความเชื่อมโยงการขนส่ง โลจิสติกส์ ห่วงโซ่มูลค่าเป็นหุ้นส่วนการพัฒนาที่สำคัญในอนุภูมิภาค ภูมิภาค และโลก อัตราการเติบโตของมูลค่าการลงทุนและการส่งออกของ ไทยในอนุภูมิภาค ภูมิภาค และอาเซียนสูงขึ้น

๖. มีระบบบริหารจัดการภาครัฐที่มีประสิทธิภาพ ทันสมัย โปร่งใส ตรวจสอบได้ กระจาย อำนาจและมีส่วนร่วมจากประชาชน บทบาทภาครัฐในการให้บริการซึ่งภาคเอกชนดำเนินการแทนได้ ดีกว่า ลดลง เพิ่มการใช้ระบบดิจิทัลในการให้บริการ ปัญหาคอร์รัปชันลดลง และการบริหารจัดการขององค์กรปกครองส่วนท้องถิ่นมีอิสระมากขึ้นโดยอันดับประสิทธิภาพภาครัฐที่จัดทำโดยสถาบันการศึกษานานาชาติและ อันดับความยากง่ายในการดำเนินธุรกิจในประเทศดีขึ้น การใช้จ่ายภาครัฐและระบบงบประมาณมีประสิทธิภาพ สูง ฐานภาษีกว้างขึ้น และดัชนีการรับรู้การทุจริตดีขึ้น รวมถึงมีบุคลากรภาครัฐที่มีความรู้ความสามารถ และ ปรับตัวได้ทันกับยุคดิจิทัลเพิ่มขึ้น

**ยุทธศาสตร์พัฒนาประเทศ มีทั้งหมด ๑๐ ยุทธศาสตร์ ดังนี้**

**ยุทธศาสตร์ที่ ๑ การเสริมสร้างและพัฒนาศักยภาพมนุษย์**

(๑) ส่งเสริมให้เด็กปฐมวัยมี การพัฒนาทักษะทางสมอง และทักษะทางสังคมที่

เหมาะสม

(๒) พัฒนาทักษะการคิดวิเคราะห์ คิดสร้างสรรค์ ทักษะการทำงานและการใช้ชีวิตที่

พร้อม เข้าสู่ตลาดงาน

(๓) ลดปัจจัยเสี่ยงด้านสุขภาพและให้ทุกภาคส่วนคำนึงถึงผลกระทบต่อสุขภาพ

(๔) ผลักดันให้สถาบัน ทางสังคมมีส่วนร่วม พัฒนาประเทศอย่างเข้มแข็ง

**ยุทธศาสตร์ที่ ๒ การสร้างความเป็นธรรมลดความเหลื่อมล้ำในสังคม**

(๑) เพิ่มโอกาสให้กับกลุ่มประชากรร้อยละ ๔๐ ที่มี รายได้ต่ำสุดให้เข้าถึงบริการที่มี

คุณภาพของรัฐ

(๒) กระจายการให้บริการภาครัฐ ทั้งด้านการศึกษา สาธารณสุข และสวัสดิการที่มี

คุณภาพให้ครอบคลุมและทั่วถึง

(๓) การเสริมสร้างชุมชนเข้มแข็งตามหลักปรัชญาของเศรษฐกิจพอเพียง

**ยุทธศาสตร์ที่ ๓ การสร้างความเข้มแข็งทางเศรษฐกิจและแข่งขันได้อย่างยั่งยืน**

(๑) ยกระดับการผลิตสินค้าเกษตรและอาหารเข้าสู่ระบบมาตรฐาน

(๒) ต่อยอดความเข้มแข็งของอุตสาหกรรมที่มีศักยภาพปัจจุบันเพื่อยกระดับไปสู่ อุตสาหกรรมที่ใช้เทคโนโลยีขั้นสูง

(๓) วางอนาคตรากฐานการพัฒนาอุตสาหกรรม

(๔) เสริมสร้างขีดความสามารถการแข่งขันใน เชิงธุรกิจของภาคบริการ

(๕) ปรับปรุงแก้ไขกฎหมายและกฎระเบียบเพื่อส่งเสริมการค้าที่เป็นธรรมและอำนวยความสะดวก

ความสะดวกการค้าการลงทุน

(๖) เพิ่มประสิทธิภาพของระบบการเงินและสถาบันการเงินทั้งในตลาดเงินและตลาดทุน

ให้สามารถสนับสนุนการขยายตัวทางเศรษฐกิจ ลดต้นทุนในการให้บริการ

**ยุทธศาสตร์ที่ ๔ การเติบโตที่เป็นมิตรกับสิ่งแวดล้อมเพื่อการพัฒนาอย่างยั่งยืน**

(๑) พัฒนาหลักเกณฑ์การปรับปรุงแผนที่แนว เขตที่ดินของรัฐแบบบูรณาการ (One

Map)

(๒) เพิ่มพื้นที่ป่าเศรษฐกิจเพื่อให้บรรลุเป้าหมาย ร้อยละ ๑๕ ของพื้นที่ประเทศ โดย ส่งเสริม การปลูกไม้มีค่าทางเศรษฐกิจระยะยาว

(๓) เร่งรัดให้มีการประกาศใช้ร่างพระราชบัญญัติ ทรัพยากรน้ำ พ.ศ..... และแผนบริหาร

จัดการทรัพยากรน้ำ

(๔) ผลักดันกฎหมายและกลไกเพื่อการคัดแยก ขยะ สนับสนุนการแปรรูปเป็นพลังงาน

## มั่นคง และยั่งยืน

### ยุทธศาสตร์ที่ ๕ การเสริมสร้างความมั่นคงแห่งชาติเพื่อการพัฒนา ประเทศ สู่มั่นคง

ประเทศ

- (๑) ประเทศไทยมีความสัมพันธ์และความร่วมมือ ด้านความมั่นคงในกลุ่มประเทศนานา
- (๒) ปกป้องและเชิดชูสถาบันพระมหากษัตริย์
- (๓) สังคมมีความสมานฉันท์
- (๔) ประชาชนในจังหวัดชายแดนภาคใต้มีความ ปลอดภัยในชีวิตและทรัพย์สิน
- (๕) ประเทศไทยมีความพร้อมต่อการรับมือภัยคุกคามทางทหาร
- (๖) อันดับความเสี่ยงจากการก่อการร้ายต่ำกว่า อันดับที่ ๒๐ ของโลก

### ยุทธศาสตร์ที่ ๖ การบริหารจัดการในภาครัฐ การป้องกันการทุจริตประพฤติมิชอบ และ ธรรมาภิบาลในสังคมไทย

- (๑) ปรับปรุงโครงสร้างหน่วยงาน
- (๒) ปรับปรุงกระบวนการงบประมาณ
- (๓) ป้องกันและปราบปราม
- (๔) ปฏิรูปกฎหมาย

### ยุทธศาสตร์ที่ ๗ การพัฒนาโครงสร้างพื้นฐานและระบบโลจิสติกส์

- (๑) การพัฒนาโครงสร้างพื้นฐาน คมนาคมขนส่ง พัฒนาขนส่งทาง ราง ขนส่งสาธารณะ โครงข่ายถนนขนส่งทางอากาศ ขนส่งทางน้ำ
- (๒) การพัฒนาระบบโลจิสติกส์ พัฒนามาตรฐานการบริหาร จัดการโลจิสติกส์ การอำนวยความสะดวกทางการค้า
- (๓) การพัฒนาด้านพลังงาน เพิ่มประสิทธิภาพการใช้พลังงาน การใช้พลังงานทดแทน ส่งเสริม ไทยเป็นศูนย์กลางพลังงาน
- (๔) การพัฒนาเศรษฐกิจดิจิทัลส่งเสริมการใช้เทคโนโลยีดิจิทัล ทางธุรกิจ สร้างความมั่นคง ปลอดภัยทางไซเบอร์

### ยุทธศาสตร์ที่ ๘ การพัฒนาวิทยาศาสตร์ เทคโนโลยี วิจัย และนวัตกรรม

- (๑) ส่งเสริมการลงทุน R & D ผลักดันในเชิงพาณิชย์และเชิงสังคมลงทุนวิจัยและพัฒนา กลุ่มเทคโนโลยีที่ไทยมีศักยภาพ พัฒนาตลาดเทคโนโลยีและนวัตกรรม ไทย เสริมสร้างระบบการบริหารจัดการทรัพย์สินทางปัญญา
- (๒) พัฒนาให้เป็นผู้ประกอบการทางเทคโนโลยีส่งเสริมการสร้างสรรคนวัตกรรมด้านการ ออกแบบและการจัดการธุรกิจ
- (๓) พัฒนาสภาวะแวดล้อมของ วทน. ทั้งด้านบุคลากรโครงสร้างพื้นฐานทางวิทยาศาสตร์ และ เทคโนโลยีและการบริหารจัดการ

### ยุทธศาสตร์ที่ ๙ การพัฒนาภาค เมือง และพื้นที่เศรษฐกิจ

- (๑) ภาคเหนือ เป็นฐานเศรษฐกิจมูลค่าสูง
- (๒) ภาคตะวันออกเฉียงเหนือ หลุดพ้นจากความยากจน สู่เป้าหมายการพึ่งตนเอง
- (๓) ภาคกลาง เป็นศูนย์กลางอุตสาหกรรมสีเขียว ชี้นำศูนย์กลางการผลิต อาหารและสินค้าเกษตรปลอดภัยได้ มาตรฐานโลก และศูนย์รวมการ ท่องเที่ยวของเอเชีย
- (๔) ภาคใต้ เป็นฐานเศรษฐกิจสีเขียว ได้มาตรฐาน สาธารณและแหล่งท่องเที่ยวระดับโลก
- (๕) พัฒนาสภาพแวดล้อมเมือง ศูนย์กลางของจังหวัด ให้เป็นเมืองน่าอยู่ เอื้อต่อการขยายตัวทางเศรษฐกิจและสังคม
- (๖) พัฒนาพื้นที่พื้นที่บริเวณ ชายฝั่งทะเลตะวันออก เป็นฐานการผลิตอุตสาหกรรมหลักของประเทศที่ขยายตัวมีสมดุล
- (๗) พัฒนาพื้นที่เศรษฐกิจใหม่บริเวณชายแดน เป็นประตูเศรษฐกิจเชื่อมโยงกับประเทศเพื่อนบ้าน

### ยุทธศาสตร์ที่ ๑๐ ความร่วมมือระหว่างประเทศเพื่อการพัฒนา

- (๑) การพัฒนาความเชื่อมโยงในด้านต่างๆ
  - (๒) ส่งเสริมให้ไทยเป็นฐาน ของการประกอบธุรกิจ การบริการ และการลงทุน
  - (๓) การส่งเสริมการลงทุน ไทยในต่างประเทศ
  - (๔) การสร้างความเป็นหุ้นส่วนการ พัฒนากับประเทศในอนุภูมิภาค ภูมิภาค และนานาชาติ
- ประเทศ

#### ๑.๓ แผนพัฒนาภาค/แผนพัฒนากลุ่มจังหวัด/แผนพัฒนาจังหวัด

แผนยุทธศาสตร์การพัฒนากลุ่มจังหวัดภาคกลางตอนกลาง (สมุทรปราการ ฉะเชิงเทรา นครนายก ปราจีนบุรี สระแก้ว)

**วิสัยทัศน์ :** ฐานการผลิตอุตสาหกรรมที่ก้าวหน้าเป็นมิตรกับสิ่งแวดล้อม แหล่งผลิตด้านเกษตรและการแปรรูปพืชพลังงานที่ได้มาตรฐาน เชื่อมโยง Logistics ภายในประเทศสู่อินโดจีนศูนย์กลางการท่องเที่ยวเชิงนิเวศและสุขภาพโดยแพทย์แผนไทย สังคมมีคุณภาพ ทรัพยากรธรรมชาติยั่งยืน

**ประเด็นยุทธศาสตร์ มี ๕ ประเด็น ประกอบด้วย**

**ประเด็นยุทธศาสตร์ที่ ๑** พัฒนาศักยภาพการผลิต ยกกระดับสู่อุตสาหกรรมก้าวหน้า รักษาฐานการผลิต อุตสาหกรรม ที่มีอยู่เดิม และพัฒนาอุตสาหกรรมที่ใช้แรงงานฝีมือ การใช้เทคโนโลยี มุ่งสู่อุตสาหกรรมบนฐานความรู้และเป็นมิตรต่อสิ่งแวดล้อม โดยเน้นอุตสาหกรรมที่สามารถแปรรูปและเพิ่มมูลค่า ผลผลิตทางการเกษตรและพลังงานทดแทน พร้อมทั้งสร้างบรรยากาศให้เอื้อต่อการลงทุนในด้านโครงสร้างพื้นฐาน แรงงานฝีมือทักษะเปียบและแหล่งทุน

**ประเด็นยุทธศาสตร์ที่ ๒** เพิ่มศักยภาพการผลิตและตลาดสินค้าเกษตร ให้มีขีดความสามารถในการแข่งขันพร้อมทั้งพัฒนาระบบโครงสร้างพื้นฐานทางการเกษตรให้พอเพียงต่อความต้องการและการขนส่งสินค้าเกษตรให้สะดวกรวดเร็ว

**ประเด็นยุทธศาสตร์ที่ ๓** อนุรักษ์และฟื้นฟูแหล่งท่องเที่ยวพร้อมทั้งพัฒนาสิ่งอำนวยความสะดวก สินค้าและบริการด้านการท่องเที่ยวให้ได้มาตรฐาน และสร้างความปลอดภัยในชีวิตและทรัพย์สินให้แก่นักท่องเที่ยว

**ประเด็นยุทธศาสตร์ที่ ๔** จัดวางระบบผังเมืองและอำนวยความสะดวกด้านการค้า การลงทุน และการท่องเที่ยวรวมทั้งจัดเตรียมระบบโครงข่ายบริการพื้นฐานบริเวณเขตเศรษฐกิจชายแดนให้ได้มาตรฐาน และสอดคล้องกับ ความต้องการ

**ประเด็นยุทธศาสตร์ที่ ๕** ปกป้องและฟื้นฟูทรัพยากรธรรมชาติและสิ่งแวดล้อมโดยชุมชนมีส่วนร่วมในการบริหารจัดการ เพื่อลดมลภาวะและควบคุมกิจกรรมที่ส่งผลกระทบต่อสิ่งแวดล้อม ในขณะที่เดียวกันสามารถรักษาคุณภาพของทรัพยากรธรรมชาติและสิ่งแวดล้อมไว้ได้อย่างยั่งยืน

#### **แผนพัฒนากลุ่มจังหวัด**

**วิสัยทัศน์** “เส้นทางการค้าการลงทุนแห่งอินโดจีน ฐานการผลิตอุตสาหกรรมและนวัตกรรมเกษตรแปรรูประดับประเทศ แหล่งผลิตสินค้าเกษตรปลอดภัย แหล่งท่องเที่ยวธรรมชาติ สุขภาพและวัฒนธรรมแหล่งทรัพยากรธรรมชาติและสิ่งแวดล้อมที่สมบูรณ์”

#### **ประเด็นยุทธศาสตร์/กลยุทธ์การพัฒนา**

**ยุทธศาสตร์ ที่ ๑ พัฒนาระบบโลจิสติกส์และความสัมพันธ์กับประเทศเพื่อนบ้านเป็นศูนย์กลางการค้าการลงทุนภาคตะวันออกของอินโดจีนและรองรับประชาคมเศรษฐกิจอาเซียน**

##### **๑. โครงสร้างพื้นฐานทางการค้า การลงทุน**

- ๑.๑ การเชื่อมโยงเส้นทางคมนาคมขนส่งตามแนวชายแดนสู่ประเทศเพื่อนบ้าน
- ๑.๒ การพัฒนาด่านการค้าและระบบ One stop service
- ๑.๓ การพัฒนาเครือข่ายสื่อสาร ฐานข้อมูล และระบบสารสนเทศ
- ๑.๔ การพัฒนากฎหมาย ข้อตกลงที่เอื้อต่อการค้า การลงทุน
- ๑.๕ การวางแผนและการพัฒนาเขตเศรษฐกิจพิเศษชายแดนและนิคมอุตสาหกรรม

##### **๒. การพัฒนาระบบบริหารจัดการ**

- ๒.๑ ส่งเสริมและพัฒนาความสัมพันธ์กับประเทศเพื่อนบ้าน
- ๒.๒ ส่งเสริมการขยายความเชื่อมโยงทางเศรษฐกิจการค้า การลงทุน ภายใต้ประโยชน์ร่วมกันของกรอบความร่วมมือ
- ๒.๓ การใช้ประโยชน์ทางภาษีจากข้อตกลงต่างๆ
- ๒.๔ การเสริมสร้างโอกาสและจัดหาแหล่งทุนเพื่อการค้าระหว่างประเทศ
- ๒.๕ การกำหนดกลไกในการบริหารและกำกับดูแลการพัฒนาทางการค้าชายแดน

##### **๓. พัฒนาความพร้อมและสร้างขีดความสามารถของผู้ประกอบการ**

- ๓.๑ การสร้างผู้ประกอบการธุรกิจบริการเพื่อการค้าระหว่างประเทศ
- ๓.๒ พัฒนาศูนย์ข้อมูลทางการค้าและการลงทุน
- ๓.๓ การพัฒนาขีดทักษะความสามารถของผู้ประกอบการ โดยเฉพาะด้านภาษาอังกฤษ
- ๓.๔ การยกระดับความพร้อมด้านเทคโนโลยี (Technology Readiness)
- ๓.๕ การส่งเสริม พัฒนาการรวมกลุ่มผู้ประกอบการค้าเพื่อการค้าระหว่างประเทศ
- ๓.๖ สร้างและขยายเครือข่ายการค้า การลงทุนทั้งในและต่างประเทศ

๔. การบริหารจัดการสินค้า (Logistics)
  - ๔.๑ การจัดตั้งศูนย์กระจายสินค้า
  - ๔.๒ การพัฒนาประสิทธิภาพและระบบการขนส่งและกระจายสินค้า
  - ๔.๓ อัตราการสูญเสียระหว่างขนส่ง
  - ๔.๔ การลดต้นทุนในการบริหารจัดการและเก็บรักษาสินค้าคงคลัง
  - ๔.๕ การจัดการงานด้านศุลกากร (ส่งออก/นำเข้า)
๕. พัฒนาด้านการตลาดและช่องทางการจัดจำหน่าย
  - ๕.๑ การส่งเสริมการนำ IT มาเพิ่มช่องทางการจำหน่าย สินค้า/บริการ
  - ๕.๒ การส่งเสริมการจัดกิจกรรมการค้าระหว่างประเทศ (Trade Show)

### ยุทธศาสตร์ ที่ ๒ พัฒนาคุณภาพแหล่งท่องเที่ยว สินค้า และบริการด้านการท่องเที่ยว

ให้ได้มาตรฐานเพื่อสนับสนุนการท่องเที่ยวเชิงนิเวศ เกษตร สุขภาพและวัฒนธรรม

๑. วางยุทธศาสตร์/แผนการท่องเที่ยว
  - ๑.๑ การวางแผนและกำหนดตำแหน่งเชิงยุทธศาสตร์ (Strategic Positioning)
  - ๑.๒ การกำหนดนักท่องเที่ยวกลุ่มเป้าหมาย
๒. พัฒนาระบบบริหารจัดการการท่องเที่ยว
  - ๒.๑ การรวบรวม วิจัยและจัดทำข้อมูลสารสนเทศเพื่อการท่องเที่ยว
  - ๒.๒ การกำหนดขีดความสามารถในการรองรับนักท่องเที่ยว (Carrying Capacity)
  - ๒.๓ สร้างความเชื่อมั่นด้านความปลอดภัยในชีวิตและทรัพย์สิน
  - ๒.๔ การสร้างการมีส่วนร่วมของชุมชน
๓. พัฒนาศักยภาพมัคคุเทศก์และบุคลากร
  - ๓.๑ พัฒนามาตรฐานมัคคุเทศก์/ผู้นำเที่ยว
  - ๓.๒ พัฒนาศักยภาพแรงงานวิชาชีพและบุคลากรด้านการท่องเที่ยว
  - ๓.๓ ส่งเสริมการรวมกลุ่มผู้ประกอบการท่องเที่ยว
๔. พัฒนาปัจจัยพื้นฐานด้านท่องเที่ยว/ทรัพยากร
  - ๔.๑ การจัดการคุณภาพสิ่งแวดล้อมเพื่อการท่องเที่ยวที่ยั่งยืน
  - ๔.๒ การพัฒนาและปรับปรุงระบบสาธารณูปโภค และโครงสร้างพื้นฐานที่เกี่ยวข้อง
  - ๔.๓ ยกกระดับคุณภาพสิ่งอำนวยความสะดวกในสถานที่ท่องเที่ยว
๕. พัฒนาแหล่งและกิจกรรมท่องเที่ยว
  - ๕.๑ พัฒนาเส้นทางแหล่งท่องเที่ยว หรือกิจกรรมท่องเที่ยวรูปแบบใหม่ๆ ให้สอดคล้องกับความสนใจ
  - ๕.๒ จัดมาตรฐานแหล่งท่องเที่ยว

ร้านอาหารร้านกาแฟ

๖. พัฒนารัฐกิจบริการการท่องเที่ยว

๖.๑ การรับรองมาตรฐานที่พักและโรงแรม

๖.๒ พัฒนามาตรฐานรัฐกิจบริการที่เกี่ยวข้องเนื่องกับการท่องเที่ยว อาทิ

๖.๓ พัฒนามาตรฐานสินค้าของฝากและของที่ระลึก

๖.๔ พัฒนามาตรฐานธุรกิจนำเที่ยว

๗. พัฒนาการตลาดและประชาสัมพันธ์

๗.๑ ประชาสัมพันธ์สร้างภาพลักษณ์

๗.๒ การตลาดเชิงรุก ผ่านสื่อสมัยใหม่ (Social Network)

**ยุทธศาสตร์ ที่ ๓ พัฒนาปัจจัยการผลิต ระบบการตลาด และโครงสร้างพื้นฐานทางการเกษตรให้สอดคล้องกับสภาพพื้นที่ เพื่อให้สินค้าเกษตรได้มาตรฐานสากลเชื่อมโยงตลาดรองรับการค้าเสรี**

๑. การวิจัยพัฒนา (R&D) – การพัฒนาปัจจัยพื้นฐานและการพัฒนาเกษตรกร

๑.๑ การวิจัยและพัฒนาพันธุ์พืช/พันธุ์สัตว์

๑.๒ การวิจัยเทคโนโลยีและนวัตกรรม

๑.๓ การวิเคราะห์สินค้าและความต้องการของตลาด (Intelligence)

๑.๔ การจัดตั้งศูนย์ข้อมูลเชิงลึกเกษตร

๑.๕ การบริหารจัดการน้ำ

๑.๖ การบริหารจัดการการใช้ดิน (Zoning)

๑.๗ การเตรียมพื้นที่เพาะปลูก ปรับปรุงดิน

๑.๘ การรวมกลุ่มเกษตรกรสหกรณ์

๑.๙ การสร้างองค์ความรู้และขีดความสามารถให้เกษตรกร

๒. การเพิ่มผลผลิตพัฒนาคุณภาพและลดต้นทุน

๒.๑ การผลิตที่ดีและเหมาะสม (GAP)

๒.๒ การเพิ่มผลผลิตสินค้าเกษตร (กลไกกรรม ปศุสัตว์ และประมง)

๒.๓ การรับรองมาตรฐานและตรวจสอบความปลอดภัยสินค้า

๒.๔ การส่งเสริมการปลูกพืชพลังงาน และพืชทางเลือก

๓. การแปรรูปและสร้างมูลค่าเพิ่ม

๓.๑ มาตรฐานการผลิตเกษตรอุตสาหกรรม (GMP/HACCP)

๓.๒ การทำบรรจุภัณฑ์

๓.๓ การทำตราสินค้า (Branding) และตรารับรองคุณภาพ (Quality Mark)

๔. การขนส่งและจัดการบริหารสินค้า (Logistics)

๔.๑ การขนส่งและกระจายสินค้า

๔.๒ การบริหารจัดการคลังสินค้า

๔.๓ ระบบห้องเย็น

๕. การพัฒนาระบบการตลาด

๕.๑ การบริหารจัดการสินค้าเกษตร

๕.๒ พัฒนาตลาดกลางสินค้า

๕.๓ พัฒนาระบบค้าปลีก ค้าส่ง

**ยุทธศาสตร์ ที่ ๔ ส่งเสริมการพัฒนาอุตสาหกรรมเกษตรแปรรูป พลังงานทดแทน และยกระดับมาตรฐานฝีมือแรงงาน สร้างบรรยากาศที่เอื้อต่อการลงทุน เพื่อรองรับอุตสาหกรรม New S-cure**

๑. การวิจัยพัฒนา (R&D) และออกแบบผลิตภัณฑ์

๑.๑ การวิจัยและพัฒนา (R&D) เทคโนโลยีในการผลิตสินค้า

๑.๒ การออกแบบผลิตภัณฑ์ (เชื่อมโยงนักออกแบบอุตสาหกรรมเข้าสู่ระบบอุตสาหกรรม)

๒. การสนับสนุนปัจจัยแวดล้อมที่เอื้อต่อการผลิต

๒.๑ พัฒนารฐานข้อมูลการผลิตและการบริโภค

๒.๒ พัฒนารฐานข้อมูลตลาดและปริมาณการส่งออก

๒.๓ เงินลงทุนและการเข้าถึงแหล่งเงินทุน

๒.๔ พัฒนารฐานข้อมูลแหล่งวัตถุดิบในพื้นที่ และพื้นที่ใกล้เคียง

๒.๕ พัฒนารฐานข้อมูลสาธารณูปโภค

๒.๖ สร้างความรู้ความเข้าใจต่อภาคประชาชนในทางด้านอุตสาหกรรมในพื้นที่

๓. การเพิ่มขีดความสามารถผู้ประกอบการ

๓.๑ การพัฒนาขีดความสามารถของผู้ประกอบการ

๓.๒ การส่งเสริมพัฒนาการรวมกลุ่มและเชื่อมโยงอุตสาหกรรม

๓.๓ สร้างและขยายเครือข่ายการผลิต

๓.๔ การสร้างความปลอดภัยในการท างาน

๔. การเพิ่มศักยภาพและทักษะฝีมือแรงงาน

๔.๑ การพัฒนาฝีมือแรงงาน ทั้งเชิงปริมาณและคุณภาพ

๔.๒ สร้างมาตรฐานการรับรองฝีมือแรงงาน (Skill Certification)

๕. การเพิ่มผลผลิตพัฒนาคุณภาพและลดต้นทุนการผลิต

๕.๑ การบริหารจัดการแหล่งวัตถุดิบ

๕.๒ การพัฒนาและควบคุมมาตรฐานกระบวนการผลิตของโรงงานอุตสาหกรรม

๕.๓ การเพิ่มประสิทธิภาพการผลิต (Total Productivity) ได้แก่การลดอัตรา การสูญเสียในระบบผลิตการลดการใช้พลังงาน

๕.๔ การผลิตที่คำนึงถึงสิ่งแวดล้อม (Green Production)

๖. การสร้างมูลค่าเพิ่มในผลิตภัณฑ์

๖.๑ การนำผลวิจัยและพัฒนา (R&D) เทคโนโลยีและนวัตกรรม มาส่งเสริมการพัฒนาอุตสาหกรรมและสร้างมูลค่าเพิ่ม

๖.๒ การใช้เทคโนโลยีและภูมิปัญญาสร้างมูลค่า

๖.๓ การพัฒนาบรรจุภัณฑ์

๖.๔ การสร้างตราสินค้าและตรารับรองคุณภาพ (Quality Mark)



๗. การบริหารจัดการสินค้า (Logistics)

๗.๑ การพัฒนาระบบโครงสร้างพื้นฐานทางด้านการขนส่ง

๗.๒ การจัดตั้งศูนย์กระจายสินค้า

๗.๓ การพัฒนาประสิทธิภาพและระบบการขนส่งและกระจายสินค้า

๗.๔ การลดต้นทุนในการบริหารจัดการและเก็บรักษาสินค้าคงคลัง

๗.๕ การสร้างองค์ความรู้ทางด้านการบริหารจัดการทรัพยากร (ERP) ให้กับ  
ผู้ประกอบการ

๘. การพัฒนาระบบการตลาด

๘.๑ การจำหน่ายสินค้า ทั้งในและต่างประเทศ (ปริมาณการส่งออก)

๘.๒ การทำการตลาดกับผู้บริโภค (Consumer Marketing)

๘.๓ การศึกษาความเป็นไปได้ของตลาดโลก เพื่อสนับสนุนภาคอุตสาหกรรม  
ภายในกลุ่มภาคกลางตอนกลาง

**ยุทธศาสตร์ ที่ ๕ อนุรักษ์ พัฒนา และปกป้องทรัพยากรธรรมชาติและ  
สิ่งแวดล้อมอย่างมีส่วนร่วม เพื่อประโยชน์ต่อการพัฒนาเศรษฐกิจและสังคมอย่าง  
ยั่งยืน**

๑. ป้องกันและแก้ไขปัญหาทรัพยากรธรรมชาติและภัยพิบัติ

๑.๑ ป้องกันและแก้ไขปัญหาการตัดไม้ทำลายป่า

๑.๒ ป้องกันการพังทลายของดิน

๑.๓ เพิ่มประสิทธิภาพการป้องกันดูแลป่าไม้

๑.๔ พัฒนาแผนงานป้องกันและรับมือภัยพิบัติ

๒. อนุรักษ์ฟื้นฟูทรัพยากรธรรมชาติ

๒.๑ ฟื้นฟูและปรับปรุงคุณภาพดิน โดยเฉพาะในพื้นที่เกษตรกรรม

๒.๒ ฟื้นฟูสภาพป่า/ระบบนิเวศน์

๒.๓ การพัฒนา/ฟื้นฟูแหล่งน้ำ

๒.๔ ส่งเสริมเกษตรและภาคีเครือข่ายในชุมชนร่วมกันอนุรักษ์ดิน

๒.๕ เพิ่มพื้นที่สีเขียวในชุมชน

๓. ส่งเสริมและสนับสนุนให้เกิดความร่วมมืออนุรักษ์ฟื้นฟูทรัพยากรธรรมชาติ

๓.๑ เผยแพร่องค์ความรู้/สร้างจิตสำนึก ด้านการอนุรักษ์ทรัพยากรธรรมชาติให้  
ชุมชนในพื้นที่

๓.๒ ส่งเสริมให้เกิดการจัดทำแผนการจัดการมลพิษ

๓.๓ ส่งเสริมเกษตรและภาคีเครือข่ายในชุมชนร่วมกันอนุรักษ์ดินอนุรักษ์ป่า

๓.๔ สร้างความมีส่วนร่วมของประชาชนในการดูแลพื้นที่สีเขียว จัดทำระบบ  
บริหารจัดการพื้นที่สีเขียวในชุมชน

๔. พัฒนาการจัดจัดสรรทรัพยากรธรรมชาติ เพื่อการใช้ประโยชน์อย่างยั่งยืน
  - ๔.๑ พัฒนาระบบโครงสร้างการทำงานเชิงบูรณาการของหน่วยงานและชุมชนที่เกี่ยวข้อง
  - ๔.๒ พัฒนาระบบฐานข้อมูลสารสนเทศและองค์ความรู้ เพื่อการบริหารจัดการทรัพยากรธรรมชาติ
  - ๔.๓ ส่งเสริมให้เกิดการจัดทำแผนงานการบริหารและการใช้ทรัพยากรอย่างยั่งยืน

### **แผนพัฒนาจังหวัดปราจีนบุรี ๕ ปี (พ.ศ.๒๕๖๖ – ๒๕๗๐)**

**วิสัยทัศน์ “ ปราจีนบุรีเมืองน่าอยู่ เศรษฐกิจคุณค่า และการพัฒนาที่ยั่งยืน ”**

#### **พันธกิจ**

๑. ส่งเสริมการพัฒนาด้านอุตสาหกรรม การค้าการลงทุน การเกษตร และการท่องเที่ยว รวมทั้งระบบโครงสร้างพื้นฐานเพื่อเพิ่มขีดความสามารถการพัฒนาของพื้นที่
๒. ส่งเสริมการพัฒนาแพทย์แผนไทยและสมุนไพรให้มีมาตรฐานสากล
๓. ส่งเสริมการพัฒนาทางสังคมและการบริหารจัดการสิ่งแวดล้อมเพื่อการพัฒนาอย่างยั่งยืน

#### **ตำแหน่งการพัฒนา**

๑. เมืองอุตสาหกรรมสีเขียว
๒. เมืองท่องเที่ยวเชิงนิเวศ
๓. เมืองเกษตรปลอดภัย
๔. เมืองสมุนไพรต้นแบบ

#### **เป้าประสงค์รวม**

๑. การสร้างความเติบโตทางเศรษฐกิจอย่างยั่งยืน
๒. การแพทย์แผนไทยและสมุนไพรได้รับการพัฒนาต่อยอดเพื่อสร้างความคุ้มค่าทั้งทางเศรษฐกิจและสังคม
๓. การสร้างความมั่นคงทางสังคม ประชาชนมีคุณภาพชีวิตที่ดี
๔. การเสริมสร้างความอุดมสมบูรณ์ของทรัพยากรธรรมชาติ

**ประเด็นยุทธศาสตร์ ๕ ยุทธศาสตร์ ดังนี้**

**ประเด็นยุทธศาสตร์ที่ ๑ ยกระดับการพัฒนาภาคอุตสาหกรรมด้วยนวัตกรรมสู่  
อุตสาหกรรมสีเขียว**

#### **เป้าประสงค์**

๑. ผู้ผลิต ผู้ค้า และผู้บริโภคได้รับประโยชน์จากโอกาสทางการค้าและกระจายความเจริญทางเศรษฐกิจสู่เศรษฐกิจฐานรากอย่างทั่วถึง
๒. ผู้ประกอบการได้รับการพัฒนาเข้าสู่อุตสาหกรรมสีเขียว
๓. การสร้างธรรมาภิบาลสิ่งแวดล้อมในสถานประกอบการในพื้นที่

## ประเด็นยุทธศาสตร์ที่ ๒ พัฒนาการท่องเที่ยวเชิงนิเวศอย่างยั่งยืน

เป้าประสงค์

๑. เป็นแหล่งท่องเที่ยวที่มีคุณภาพเพื่อยกระดับขีดความสามารถทางการแข่งขัน
๒. การเพิ่มมูลค่าสินค้าและบริการด้านการท่องเที่ยวเพื่อเพิ่มรายได้จากการท่องเที่ยว
๓. การพัฒนาการท่องเที่ยวอย่างยั่งยืนบนพื้นฐานอัตลักษณ์และวิถีไทย

**ประเด็นยุทธศาสตร์ที่ ๓** เพิ่มศักยภาพการผลิต การตลาด สินค้าเกษตรที่มีคุณภาพได้มาตรฐานด้วยเทคโนโลยีและนวัตกรรมที่เหมาะสม

เป้าประสงค์

๑. ผลผลิตสินค้าเกษตรได้รับรองมาตรฐาน สอดคล้องกับความต้องการของตลาด สามารถสร้างรายได้อย่างมั่นคงและยั่งยืน

**ประเด็นยุทธศาสตร์ที่ ๔** พัฒนาและสร้างมูลค่าเพิ่มผลิตภัณฑ์สมุนไพรอย่างครบวงจร

และยกระดับการให้บริการสุขภาพด้านการแพทย์แผนไทยตามมาตรฐาน

เป้าประสงค์

๑. การเพิ่มมูลค่าทางเศรษฐกิจแก่ผลิตภัณฑ์สมุนไพร
๒. การพัฒนาการแพทย์แผนไทยครบวงจรในระบบบริการสุขภาพ

**ประเด็นยุทธศาสตร์ที่ ๕** ส่งเสริมการพัฒนาสังคมและการบริหารจัดการ

ทรัพยากรธรรมชาติและสิ่งแวดล้อม อย่างมีคุณภาพ มั่นคง และสมดุล

เป้าประสงค์

๑. เป็นสังคมที่มีคุณภาพ ความเท่าเทียมและความสมดุลทางด้านสิ่งแวดล้อม

### ๑.๔ ยุทธศาสตร์การพัฒนาขององค์กรปกครองส่วนท้องถิ่นในเขตจังหวัดปราจีนบุรี

จากการสัมมนาวิชาการเพื่อจัดทำยุทธศาสตร์การพัฒนาองค์กรปกครองส่วนท้องถิ่นและกรอบการประสานแผนพัฒนาท้องถิ่นจังหวัดปราจีนบุรี เมื่อวันที่ ๒๖ พฤษภาคม ๒๕๕๙ ณ สำนักงานสหกรณ์การเกษตรเมืองปราจีนบุรี จำกัด ตำบลไม้เค็ด อำเภอเมืองปราจีนบุรี จังหวัดปราจีนบุรี ที่ประชุมโดยคณะกรรมการประสานแผนพัฒนาท้องถิ่นระดับจังหวัด ร่วมกับ ผู้บริหารองค์กรปกครองส่วนท้องถิ่น สมาชิกสภาองค์การบริหารส่วนจังหวัด ประชาคมท้องถิ่นตามสัดส่วนระดับจังหวัด หัวหน้าส่วนราชการ และผู้ที่เกี่ยวข้อง แสดงความคิดเห็นและเสนอแนะ ทบทวน ปรับปรุงวิสัยทัศน์และยุทธศาสตร์การพัฒนาองค์กรปกครองส่วนท้องถิ่น มีความเห็น กำหนดวิสัยทัศน์และยุทธศาสตร์การพัฒนาองค์กรปกครองส่วนท้องถิ่น (พ.ศ.๒๕๖๐ - ๒๕๖๓) ดังนี้

**วิสัยทัศน์** “ยกระดับคุณภาพชีวิต รักษาสิ่งแวดล้อม พร้อมพัฒนาทุนสังคม ส่งเสริมแหล่งเศรษฐกิจชุมชน พัฒนาคนสู่พลเมืองให้เข้มแข็ง”

ยุทธศาสตร์ที่ ๑ ส่งเสริมและสนับสนุนกิจกรรมด้านคุณภาพสิ่งแวดล้อม

ยุทธศาสตร์ที่ ๒ พัฒนาคุณภาพชีวิต ทุนทางสังคม และชุมชนให้เข้มแข็ง

ยุทธศาสตร์ที่ ๓ ส่งเสริมเศรษฐกิจและการท่องเที่ยวชุมชน

ยุทธศาสตร์ที่ ๔ พัฒนาคอนให้เป็นพลเมืองที่ดีของสังคม

## กลยุทธ์ของประเด็นยุทธศาสตร์

### ยุทธศาสตร์ที่ ๑ ส่งเสริมและสนับสนุนกิจกรรมด้านคุณภาพสิ่งแวดล้อม

๑. ส่งเสริมการมีส่วนร่วมและกระตุ้นจิตสำนึกใส่ใจสิ่งแวดล้อม
๒. สนับสนุนเครือข่ายและส่งเสริมกิจกรรมเฝ้าระวัง แก้ไขปัญหาสิ่งแวดล้อม
๓. ส่งเสริมการลดใช้สารเคมีและส่งเสริมการใช้ปุ๋ยชีวภาพในภาคการเกษตร
๔. ส่งเสริมการบริหารจัดการขยะครัวเรือน และรณรงค์การเลือกใช้ผลิตภัณฑ์เป็นมิตรต่อสิ่งแวดล้อม
๕. รณรงค์เฝ้าระวังปัญหาสิ่งแวดล้อมและสร้างความตระหนักการบังคับใช้กฎหมายสิ่งแวดล้อม

ของท้องถิ่น

๖. ประสานและพัฒนาการจัดทำระบบชลประทานขนาดเล็ก เพื่อแก้ไขปัญหาสิ่งแวดล้อม
๗. ส่งเสริมอุตสาหกรรมสีเขียว และกิจกรรมร่วมระหว่างโรงงานอุตสาหกรรมกับชุมชน

### ยุทธศาสตร์ที่ ๒ พัฒนาคุณภาพชีวิต ทูทางสังคม และชุมชนให้เข้มแข็ง

๑. พัฒนาโครงข่ายโครงสร้างพื้นฐาน ระบบสาธารณสุข ปลอดภัย สาธารณูปโภค สาธารณูปการ
๒. พัฒนาคุณภาพชีวิต และส่งเสริมการเข้าถึงบริการสาธารณสุข
๓. รณรงค์ ป้องกัน แก้ไขปัญหายาเสพติด และความปลอดภัยในชีวิตและทรัพย์สิน
๔. พัฒนาเครือข่ายแลกเปลี่ยนเรียนรู้วิถีวัฒนธรรม ประเพณี และส่งเสริมสังคมแห่งการเรียนรู้
๕. ส่งเสริมความเข้มแข็งของสถาบันครอบครัว

### ยุทธศาสตร์ที่ ๓ ส่งเสริมเศรษฐกิจและการท่องเที่ยวชุมชน

๑. ส่งเสริมกิจกรรม และการประชาสัมพันธ์แหล่งท่องเที่ยว
๒. ส่งเสริมการกระตุ้นเศรษฐกิจ และพัฒนาตลาดการค้าสำหรับสินค้าทางการเกษตรและ

ผลิตภัณฑ์ชุมชน

๓. ส่งเสริมความเข้มแข็งกลุ่มอาชีพตามหลักปรัชญาของเศรษฐกิจพอเพียง

### ยุทธศาสตร์ที่ ๔ พัฒนาคอนให้เป็นพลเมืองที่ดีของสังคม

๑. ส่งเสริมภาคพลเมืองและประชาสังคม ให้มีส่วนร่วมในการติดตามประเมินผลและการแลกเปลี่ยนเรียนรู้ของชุมชนในทุกระดับ

### ยุทธศาสตร์ขององค์การบริหารส่วนจังหวัดปราจีนบุรี

วิสัยทัศน์ “ปราจีนบุรีเมืองน่าอยู่ การศึกษาก้าวไกล พัฒนาคุณภาพชีวิต อนุรักษ์สิ่งแวดล้อม”

### ยุทธศาสตร์การพัฒนา ๖ ด้าน

- ยุทธศาสตร์ที่ ๑ พัฒนาด้านสังคม การศึกษา ศาสนา วัฒนธรรม สาธารณสุข การกีฬา
- ยุทธศาสตร์ที่ ๒ พัฒนาด้านการท่องเที่ยวเชิงนิเวศและเกษตรปลอดภัย
- ยุทธศาสตร์ที่ ๓ พัฒนาและฟื้นฟูด้านทรัพยากรธรรมชาติและสิ่งแวดล้อม
- ยุทธศาสตร์ที่ ๔ พัฒนาด้านโครงสร้างพื้นฐาน
- ยุทธศาสตร์ที่ ๕ พัฒนาด้านเศรษฐกิจ โดยยึดหลักปรัชญาของเศรษฐกิจพอเพียง
- ยุทธศาสตร์ที่ ๖ พัฒนาด้านการเมืองการบริหาร

## เป้าประสงค์การพัฒนาองค์การบริหารส่วนจังหวัดปราจีนบุรี

๑. เพื่อยกระดับคุณภาพชีวิตของประชาชนให้ได้รับสิ่งจำเป็นพื้นฐานทั้งในด้านการศึกษา ศาสนา วัฒนธรรม สาธารณสุข และการสังคมสงเคราะห์
  ๒. เพื่อพัฒนาจังหวัดปราจีนบุรีให้เป็นเมืองท่องเที่ยวเชิงนิเวศและเกษตรปลอดภัยสามารถสร้างรายได้ และเป็นที่ยู่งักของนักท่องเที่ยว
  ๓. เพื่ออนุรักษ์ฟื้นฟูและส่งเสริมการบริหารจัดการทรัพยากรธรรมชาติและสิ่งแวดล้อมอย่างสมดุล
  ๔. เพื่อพัฒนาจังหวัดปราจีนบุรีให้เป็นเมืองน่าอยู่มีระบบโครงสร้างพื้นฐานที่ได้มาตรฐานและปลอดภัย
  ๕. เพื่อพัฒนาเศรษฐกิจ ตามหลักปรัชญาของเศรษฐกิจพอเพียง ส่งเสริมการสร้างอาชีพเพื่อเพิ่มรายได้ให้ประชาชน
  ๖. เพื่อให้เกิดการบริหารจัดการที่ดีในองค์การบริหารส่วนจังหวัดปราจีนบุรี โดยหลักธรรมาภิบาล
- ### ตัวชี้วัดเป้าประสงค์

๑. ร้อยละของประชาชนที่ได้รับการดูแลและร่วมกิจกรรมมีคุณภาพชีวิตที่ดีขึ้น
๒. ระดับคุณภาพชีวิตของประชาชนที่ได้รับสิ่งจำเป็นขั้นพื้นฐานด้านคุณภาพชีวิตด้านการศึกษา และด้านอื่นๆ ดีขึ้น
๓. ร้อยละที่เพิ่มขึ้นของรายได้จากการท่องเที่ยว
๔. ร้อยละของบุคลากร/สถานประกอบการได้รับการพัฒนาสำหรับรองรับนักท่องเที่ยว
๕. ความพึงพอใจของนักท่องเที่ยวในด้านต่างๆ
๖. ร้อยละของกิจกรรมการบริหารจัดการทรัพยากรธรรมชาติและสิ่งแวดล้อมที่เพิ่มขึ้น
๗. ประชาชนให้ความสนใจการจัดการทรัพยากรธรรมชาติและสิ่งแวดล้อมมากขึ้น
๘. ร้อยละของงานด้านโครงสร้างพื้นฐานที่อยู่ในความรับผิดชอบขององค์การบริหารส่วนจังหวัดปราจีนบุรีได้รับการพัฒนาเพิ่มขึ้น
๙. ความพึงพอใจของผู้ในสายทาง หรือผู้ใช้แหล่งน้ำที่ได้รับการพัฒนา
๑๐. จำนวนครั้งที่มีการจัดกิจกรรม
๑๑. ระดับความสำเร็จในการส่งเสริม สนับสนุนของโครงการหรือกิจกรรม
๑๒. ร้อยละความสำเร็จในการจัดกิจกรรม
๑๓. ความพึงพอใจของประชาชนที่ได้รับบริการ
๑๔. ความพึงพอใจของบุคลากรในองค์กร

### กลยุทธ์ของยุทธศาสตร์การพัฒนา

#### ยุทธศาสตร์ที่ ๑ พัฒนาด้านสังคม การศึกษา ศาสนาวัฒนธรรม สาธารณสุข การกีฬา

๑. พัฒนาและยกระดับคุณภาพชีวิตด้านการสาธารณสุข การกีฬา และการสังคมสงเคราะห์
๒. ส่งเสริมการศึกษา ในระบบ นอกระบบ และการศึกษาตามอัธยาศัย
๓. ส่งเสริม ทำนุบำรุงศาสนา บำรุงรักษาศิลปะ โบราณสถาน จารีตประเพณี ภูมิปัญญาท้องถิ่น และวัฒนธรรมอันดีงาม
๔. ส่งเสริมการป้องกันและแก้ไขปัญหาเสพติด การแก้ไขปัญหาสังคม
๕. ส่งเสริมสถาบันครอบครัวและพัฒนาชุมชนให้เข้มแข็ง
๖. ส่งเสริมการรักษาความมั่นคงและปลอดภัยในชีวิตและทรัพย์สินของประชาชน

## ยุทธศาสตร์ที่ ๒ พัฒนาด้านการท่องเที่ยวเชิงนิเวศและเกษตรปลอดภัย

๑. ส่งเสริมการบริหารจัดการท่องเที่ยวที่ดีและส่งเสริมกิจกรรมการท่องเที่ยว
๒. ส่งเสริมการพัฒนาบุคลากรด้านการท่องเที่ยว
๓. ส่งเสริมการพัฒนาสินค้า การตลาด ข้อมูลข่าวสารและการประชาสัมพันธ์
๔. ส่งเสริมการทำเกษตรแบบผสมผสาน เกษตรทางเลือกและเกษตรอินทรีย์

## ยุทธศาสตร์ที่ ๓ พัฒนาและฟื้นฟูด้านทรัพยากรธรรมชาติและสิ่งแวดล้อม

๑. ส่งเสริมการรณรงค์ให้ประชาชนมีจิตสำนึกในการจัดการทรัพยากรธรรมชาติและอนุรักษ์สิ่งแวดล้อม
๒. ส่งเสริมการรณรงค์ให้ประชาชนมีส่วนร่วมในการจัดการทรัพยากรธรรมชาติและอนุรักษ์สิ่งแวดล้อม
๓. ส่งเสริมการปรับปรุงภูมิทัศน์ให้สวยงาม

## ยุทธศาสตร์ที่ ๔ พัฒนาด้านโครงสร้างพื้นฐาน

๑. ก่อสร้าง ปรับปรุง บำรุงรักษา ถนน สะพาน ท่อระบายน้ำ ฯลฯ ให้ได้มาตรฐาน
๒. พัฒนาแหล่งน้ำ คูคลอง ฝายกักน้ำ เพื่อการอุปโภคบริโภค การเกษตรกรรมและอุตสาหกรรม
๓. ส่งเสริมการประชาสัมพันธ์งานผังเมืองรวมจังหวัด

## ยุทธศาสตร์ที่ ๕ พัฒนาด้านเศรษฐกิจ โดยยึดหลักปรัชญาของเศรษฐกิจพอเพียง

๑. ส่งเสริมการพัฒนาอาชีพเพื่อเพิ่มรายได้ให้กับประชาชนตามหลักปรัชญาของเศรษฐกิจพอเพียง

## ยุทธศาสตร์ที่ ๖ พัฒนาด้านการเมืองการบริหาร

๑. พัฒนาบุคลากรและการบริหารงานขององค์การบริหารส่วนจังหวัดปราจีนบุรี ให้มีประสิทธิภาพ
๒. จัดหาพัสดุก่อสร้าง ปรับปรุง ซ่อมแซม ทรัพย์สินให้เหมาะสมเพียงพอสำหรับการปฏิบัติงาน
๓. ส่งเสริมการปกครองระบอบประชาธิปไตยโดยให้ประชาชนมีส่วนร่วม
๔. จัดระบบป้องกันและบรรเทาสาธารณภัย และช่วยเหลือในด้านการบรรเทาสาธารณภัย
๕. พัฒนาระบบเทคโนโลยีสารสนเทศ

## ๒. ยุทธศาสตร์ขององค์กรปกครองส่วนท้องถิ่น

### ๒. ยุทธศาสตร์การพัฒนาขององค์การบริหารส่วนตำบลลำพันตา

#### ๒.๑ วิสัยทัศน์ : “ลำพันตาดำบลน่าอยู่ ควบคู่ภูมิปัญญาท้องถิ่น

น้อมนำปรัชญาเศรษฐกิจพอเพียง มีชื่อเสียงล่องแก่งหินเพิง”

#### ๒.๒ ยุทธศาสตร์

๑. ยุทธศาสตร์การพัฒนาด้านโครงสร้างพื้นฐาน
๒. ยุทธศาสตร์การพัฒนาด้านงานส่งเสริมคุณภาพชีวิต
๓. ยุทธศาสตร์การพัฒนาด้านการจัดระเบียบชุมชน/สังคม และการรักษาความสงบเรียบร้อยการจัดระเบียบชุมชน/สังคม และการรักษาความสงบเรียบร้อย
๔. ยุทธศาสตร์การพัฒนาด้านการวางแผน การส่งเสริมการลงทุน พาณิชยกรรม และการท่องเที่ยว
๕. ยุทธศาสตร์การพัฒนาด้านการบริหารจัดการละอนุรักษ์ทรัพยากรธรรมชาติและสิ่งแวดล้อม
๖. ยุทธศาสตร์การพัฒนาด้านศิลปะ วัฒนธรรม จารีตประเพณีและภูมิปัญญาท้องถิ่น

๗. ยุทธศาสตร์การพัฒนาด้านการเมืองการปกครองและการบริหารจัดการ  
ของ อบต.

### ๒.๓ พันธกิจ

๑. จัดบริการสาธารณะโครงสร้างพื้นฐานเพื่อให้บริการประชาชน
๒. พัฒนาและบริหารจัดการแหล่งน้ำ
๓. อนุรักษ์ทรัพยากรธรรมชาติและสิ่งแวดล้อม กำจัดสิ่งปฏิกูลและมูลฝอย
๔. ส่งเสริมคุณภาพชีวิตของเด็ก สตรี คนชรา คนพิการ และผู้ด้อยโอกาส
๕. ส่งเสริมการศึกษา ศาสนา วัฒนธรรมและรักษาประเพณีอันดีงาม
๖. สนับสนุนการสาธารณสุขและป้องกันโรคติดต่อ
๗. เพิ่มศักยภาพด้านการบริหารจัดการที่ดีเพื่อบริการประชาชน
๘. ส่งเสริมความรู้ด้านวิชาการในการประกอบอาชีพ และการเกษตรแก่ประชาชน
๙. ส่งเสริมความเข้มแข็งชุมชน
๑๐. ส่งเสริมสนับสนุนกิจกรรมการงานป้องกันและบรรเทาสาธารณภัยของอาสาสมัครป้องกันภัย  
ฝ่ายพลเรือน

### ๒.๔ เป้าประสงค์รวม

๑. การคมนาคมมีความพร้อมสามารถรองรับการขนส่งที่จะเกิดขึ้นในอนาคตได้
๒. ระบบไฟฟ้า ประปา มีความเพียงพอต่อความต้องการของประชาชน
๓. แหล่งน้ำตามธรรมชาติสามารถกักเก็บน้ำได้ในปริมาณที่เพียงพอต่อความต้องการของประชาชน
๔. ทรัพยากรธรรมชาติและสิ่งแวดล้อมมีความอุดมสมบูรณ์ ชุมชนสะอาดปราศจากขยะและ  
มลพิษ
๕. ป้องกันโรคติดต่อและโรคอุบัติใหม่ อุตุนิซ้า
๖. บุคลากรมีศักยภาพการทำงานตามหลักธรรมาภิบาลในการให้บริการประชาชน
๗. เด็ก สตรี คนชรา คนพิการ ผู้ด้อยโอกาสได้รับการสงเคราะห์และส่งเสริมให้มีคุณภาพชีวิต  
ที่ดีขึ้น
๘. สนับสนุนการปฏิบัติหน้าที่ อปพร. และจัดฝึกอบรมสมาชิก อปพร. ให้ครบร้อยละ ๒ ของของ  
จำนวนประชากร
๙. ประชาชนมีความรักใคร่สามัคคีกัน มีส่วนร่วมในกิจกรรมการพัฒนาท้องถิ่นตนเองและ  
สอดส่องดูแลป้องกันยาเสพติด
๑๐. เด็กนักเรียนในพื้นที่ได้รับการส่งเสริม สนับสนุนด้านการศึกษาที่เพียงพอ
๑๑. ประชาชนอนุรักษ์ศาสนา วัฒนธรรมประเพณีอันดีงามไว้ และจัดการการท่องเที่ยว  
เชิงอนุรักษ์
๑๒. ประชาชนมีความรู้ด้านวิชาการเกษตร มีแหล่งน้ำเพียงพอทำการเกษตร และในการ  
ประกอบอาชีพและเพิ่มมูลค่าสินค้า
๑๓. การบริหารจัดการที่ดี เพื่อสามารถให้บริการประชาชนได้อย่างทั่วถึง

### ๒.๕ ตัวชี้วัด ค่าเป้าหมาย กลยุทธ์ ยุทธศาสตร์การพัฒนา

รายละเอียดตามตารางที่ ๒๓ ตัวชี้วัด ค่าเป้าหมาย กลยุทธ์ แยกตามแผนยุทธศาสตร์การพัฒนา

ตารางที่ ๒๓ ตัวชี้วัด ค่าเป้าหมาย กลยุทธ์ แยกตามแผนยุทธศาสตร์การพัฒนา

ยุทธศาสตร์	เป้าประสงค์	ตัวชี้วัด	ค่าเป้าหมาย	กลยุทธ์
๑. การพัฒนา ด้านโครงสร้าง พื้นฐาน	๑. เส้นทางคมนาคมที่ได้ มาตรฐาน	๑.๑ จำนวนถนน ท่อลอด เหลี่ยม ท่อระบายน้ำได้ มาตรฐานมากขึ้น	๑.๑ ร้อยละที่เพิ่มขึ้นของถนน ท่อ ลอดเหลี่ยม ท่อระบายน้ำในตำบล ร้อยละ ๕ ต่อปี	๑.๑ ก่อสร้าง ปรับปรุง บำรุงรักษาถนน ท่อลอดเหลี่ยมท่อ ระบายน้ำ
	๒. ระบบสาธารณูปโภคทั้ง ไฟฟ้า ประปามีความเพียงพอ ทั่วถึง	๒.๑ จำนวนครัวเรือนมีไฟฟ้าใช้ เพิ่มขึ้น ๒.๒ ระบบไฟฟ้าส่องสว่างเข้าถึง ทุกทุกพื้นที่ ๒.๓ ระบบประปาสามารถผลิต น้ำประปาที่ได้มาตรฐานสะอาด ปลอดภัย และเพียงพอต่อ	๒.๑ ร้อยละที่เพิ่มขึ้นของครัวเรือน ที่มีไฟฟ้าใช้ ร้อยละ ๑๐ ต่อปี ๒.๒ ร้อยละที่เพิ่มขึ้นของพื้นที่มี ไฟฟ้าส่องสว่าง ร้อยละ ๑๐ ต่อปี	๒.๑ ขยายเขตพื้นที่ไฟฟ้าเพื่อการเกษตรและติดตั้งไฟฟ้า สาธารณะในหมู่บ้านและซ่อมบำรุง ๒.๒ จัดหาแหล่งน้ำประปาที่สะอาดในชุมชนเพิ่มและระบบการ จ่ายน้ำให้ทั่วถึงเพียงพอ ๒.๓ จัดอบรมเชิงปฏิบัติการผลิตเครื่องกรองน้ำกันสนิมเหล็กแก่ ประชาชน ๒.๔ ซ่อมแซมบำรุงรักษาระบบประปา
	๓. ประชาชนได้รับข่าวสาร ทั่วถึง			๓.๑ พัฒนาช่องทางการสื่อสารเพื่อให้ประชาชนสามารถเข้าถึง ข้อมูลข่าวสารได้ทั่วถึง
	๔. อาคารสิ่งก่อสร้างและ พื้นที่สาธารณะในพื้นที่มี เพียงพอกับความต้องการใช้ ประโยชน์	๔.๑ จำนวนอาคารสิ่งปลูกสร้าง และพื้นที่สาธารณะประโยชน์ มี จำนวนเพิ่มขึ้น	๔.๑ ร้อยละที่เพิ่มขึ้นของอาคาร สิ่งปลูกสร้างและพื้นที่สาธารณะ ประโยชน์ ในตำบล ร้อยละ ๕ ต่อปี	๔.๑ ก่อสร้างอาคารอเนกประสงค์ ศาลาประชาคมทุกหมู่บ้าน ๔.๒ ก่อสร้างสิ่งและปรับปรุง บำรุงรักษาอาคารสิ่งอำนวยความสะดวก สะดวกในพื้นที่ตำบล



ตารางที่ ๒๓ ตัวชี้วัด ค่าเป้าหมาย กลยุทธ์ แยกตามแผนยุทธศาสตร์การพัฒนา

ยุทธศาสตร์	เป้าประสงค์	ตัวชี้วัด	ค่าเป้าหมาย	กลยุทธ์
๒. การพัฒนา ด้านงานส่งเสริม คุณภาพชีวิต	๑. ผู้สูงอายุ ผู้พิการ ผู้ติดเชื้อ HIV ได้รับสวัสดิการเบี้ย ยังชีพ	๑.๑ จำนวนผู้สูงอายุ ผู้พิการ ผู้ ติดเชื้อ HIV และผู้ด้อยโอกาส ทางสังคมได้รับการส่งเคราะห์ ตามทะเบียนสำรวจข้อมูลครบ ทุกคน	๑.๑ จำนวนผู้สูงอายุ ผู้พิการ ผู้ติด เชื้อ HIV และผู้ด้อยโอกาสทาง สังคมได้รับการส่งเคราะห์ ตาม ทะเบียนสำรวจเพิ่มขึ้น	๑.๑ จัดสวัสดิการเบี้ยยังชีพ แก่ผู้สูงอายุ ผู้พิการ และผู้ติดเชื้อ HIV
	๒. กลุ่ม ชมรมองค์กร ประชาชนในตำบล ที่จัดตั้ง ขึ้นตามกฎหมาย สามารถ บริการจัดการกลุ่มได้อย่าง เข้มแข็ง ยั่งยืน	๑.๒ จำนวนกลุ่ม ชมรม และ องค์กร ประชาชนได้รับการ สนับสนุนงบประมาณในการ บริหารจัดการกลุ่ม โดยมี ผลสัมฤทธิ์ตามจุดประสงค์หลัก ของกลุ่ม ติดตามผลได้	๒.๑ จำนวนกลุ่ม ชมรม และ องค์กร ประชาชนได้รับการ สนับสนุนงบประมาณในการบริหาร จัดการกลุ่ม โดยมีผลสัมฤทธิ์ตาม จุดประสงค์หลักของกลุ่ม	๒.๑ โครงการอบรมหลักสูตรอาชีพ ๒.๒ โครงการส่งเสริมภาวะผู้นำ พัฒนาบทบาทสตรี ๒.๓ โครงการส่งเสริมอาชีพ การส่งเสริมการจัดตั้งกลุ่ม ๒.๔ อดหนุนกลุ่มอาชีพราษฎรตามแนวทางพระราชดำริ เศรษฐกิจแบบพอเพียงเพื่อส่งเสริมกลุ่มอาชีพในเขตตำบลสำพัน ตา
	๓. สามารถแก้ไขปัญหาสังคม โดยกระบวนการมีส่วนร่วม ของทุกภาคส่วน	๓. ความพึงพอใจต่อกิจกรรมที่ จัดขึ้นเพื่อแก้ไขปัญหาเพื่อสร้าง ความเข้มแข็งชุมชนโดย กระบวนการมีส่วนร่วมเพิ่มขึ้น	๓. ความพึงพอใจต่อกิจกรรมที่จัดขึ้น ในการแก้ไขปัญหาเพื่อสร้างความ เข้มแข็งชุมชนโดยกระบวนการมีส่วน ร่วมระดับมากที่สุด	๓.๑ จัดกิจกรรมวันผู้สูงอายุ ๓.๒ โครงการป้องกันแก้ไขปัญหาวัยรุ่น การตั้งครรภ์ไม่พร้อม ๓.๓ โครงการแก้ไขปัญหาโรคติดต่อทางเพศสัมพันธ์ HIV ๓.๔ โครงการจัดทำแผนชุมชน การเรียนรู้แก้ไขปัญหาาร่วมกัน ๓.๕ โครงการจัดทำแผนพัฒนาห้าปี
	๔. ผู้ด้อยโอกาสได้รับการ แก้ไขปัญหาและส่งเสริมให้ สามารถพึ่งพาตนเองได้	๔. ระดับความพึงพอใจของ จำนวนผู้ด้อยโอกาสได้รับการ แก้ไขปัญหาและสามารถพึ่งพา ตนเองได้	๔. ความพึงพอใจกิจกรรมที่จัดขึ้น เพื่อช่วยเหลือผู้ด้อยโอกาสได้รับ การแก้ไขปัญหาและสามารถพึ่งพา ตนเองได้ ระดับมากที่สุด	๔.๑ จัดอบรมส่งเสริมอาชีพผู้พิการ ๔.๒ ให้การช่วยเหลือผู้ยากจนไร้ที่พึ่ง

ตารางที่ ๒๓ ตัวชี้วัด ค่าเป้าหมาย กลยุทธ์ แยกตามแผนยุทธศาสตร์การพัฒนา (ต่อ)

ยุทธศาสตร์	เป้าประสงค์	ตัวชี้วัด	ค่าเป้าหมาย	กลยุทธ์
๒. การพัฒนา ด้านงานส่งเสริม คุณภาพชีวิต	๑. นักเรียนในพื้นที่ได้รับการ สนับสนุนอาหารเสริม(นม) และอาหารกลางวันครบถ้วน	๑.๑ จำนวนงบประมาณที่ จัดสรรเพื่อโครงการอาหาร กลางวันและอาหารเสริม(นม) ต่อหัว สำหรับเด็กนักเรียนระดับ ประถมศึกษา และศูนย์พัฒนา เด็กเล็กในตำบลลำพันตา	๑.๑ จำนวนงบประมาณที่จัดสรร เพื่อโครงการอาหารกลางวันและ อาหารเสริม(นม) ต่อหัว สำหรับ เด็กนักเรียนระดับประถมศึกษา และศูนย์พัฒนาเด็กเล็กในตำบลลำ พันตา ร้อยละ ๑๐๐	๑.๑ ตั้งงบประมาณอุดหนุนโรงเรียนประถมศึกษาและศูนย์ พัฒนาเด็กเล็กอาหารกลางวันและค่าอาหารเสริม(นม)
	๒. เด็กปฐมวัยได้รับการ ส่งเสริมพัฒนาความพร้อม ทั้งด้าน ร่างกาย อารมณ์ สังคม และสติปัญญาอย่างมี คุณภาพ	๒.๑ จำนวนเด็กปฐมวัยศูนย์ พัฒนาเด็กเล็ก ตำบลลำพันตา ได้รับการส่งเสริมการพัฒนา พัฒนาความพร้อมด้าน ร่างกาย อารมณ์ สังคม และสติปัญญา ครบทุกคน	๒.๑ จำนวนเด็กปฐมวัยในแต่ละ ศูนย์ฯ ได้รับการส่งเสริมการพัฒนา พัฒนาความพร้อมด้าน ร่างกาย อารมณ์ สังคม และสติปัญญา ร้อย ละ ๑๐๐	๒.๑. จัดส่งเสริมศักยภาพการเรียนรู้ศูนย์พัฒนาเด็กเล็กตำบลลำ พันตา เพื่อเตรียมความพร้อมในทุกด้านอย่างมีคุณภาพ ๒.๒ โครงการสนับสนุนกิจกรรมวันเด็กแก่โรงเรียนและศูนย์ พัฒนาเด็กเล็กในพื้นที่ตำบลลำพันตา ๒.๓ โครงการพัฒนาศักยภาพทักษะภาษาอังกฤษและกลุ่มภาษา อาเซียนแก่เด็ก เยาวชนช่วงภาคฤดูร้อน ๒.๔ โครงการติตมั่งลวดศูนย์พัฒนาเด็กเล็กในเขตพื้นที่ตำบล ลำพันตา
	๓. สถานศึกษา ส่วนราชการ อื่นๆ ได้รับการอุดหนุน งบประมาณเพื่อดำเนินการ ส่งเสริมการศึกษา	๓.๑ จำนวนงบประมาณที่ตั้งไว้ เพื่ออุดหนุนสถานศึกษา ส่วน ราชการอื่นๆ ดำเนินการส่งเสริม การศึกษาในทุกปีการศึกษา	๓.๑ จำนวนร้อยละของ งบประมาณที่ตั้งไว้เพื่ออุดหนุน สถานศึกษา ส่วนราชการอื่นๆ ดำเนินการส่งเสริมการศึกษา ร้อย ละ ๑๐๐	๓.๑ ตั้งงบประมาณอุดหนุนโรงเรียนประถมศึกษา มัธยมศึกษา เพื่อกิจกรรมทางวิชาการ

ตารางที่ ๒๓ ตัวชี้วัด ค่าเป้าหมาย กลยุทธ์ แยกตามแผนยุทธศาสตร์การพัฒนา (ต่อ)

ยุทธศาสตร์	เป้าประสงค์	ตัวชี้วัด	ค่าเป้าหมาย	กลยุทธ์
๒. การพัฒนา ด้านงานส่งเสริม คุณภาพชีวิต	๑. พื้นที่ตำบลตำบลสำพันตา เป็นเขตปลอดโรค ไข้เลือดออก หรือโรคอุบัติ ใหม่ อุตติซ้ำ ๒. จำนวนประชาชนได้รับ การบริการด้านสาธารณสุข อย่างทั่วถึง	๑.๑ จำนวนพื้นที่หมู่บ้านติดเชื้อ ไข้เลือดออกจากยุงลายลดลง  ๒.๑ จำนวนประชาชนที่ได้รับ การบริการด้านสาธารณสุขมี ความครอบคลุมทุกหมู่บ้าน ๒.๒ จำนวนประชาชนร่วมรักษา สุขภาพ	๑.๑ ร้อยละของพื้นที่หมู่บ้านที่ป่วย จากการติดเชื้อจากยุงลายลดลง ครอบคลุม ๙ หมู่บ้าน  ๒.๑ ร้อยละของจำนวนประชาชนที่ ได้รับการบริการด้านสาธารณสุข ร้อยละ ๑๐๐ ทั้งตำบล ๒.๒ ร้อยละของจำนวนประชาชน ร่วมรักษาสุขภาพ ร้อยละ ๖๐	๑.๑ จัดหาทรายอะเบท น้ำยาพ่นหมอกควัน เพื่อกำจัดยุงลาย ๑.๒ จัดหาวัคซีนป้องกันโรคพิษสุนัขบ้า  ๒.๑ อุดหนุนโครงการพัฒนางานสาธารณสุขมูลฐาน ๒.๒ สมทบเงินกองทุนหลักประกันสุขภาพ ๒.๓ จัดอบรมให้ความรู้การป้องกันและควบคุมโรคติดต่อแก่ ประชาชน ๒.๔ จัดโครงการศูนย์พัฒนาเด็กเล็กปลอดโรค ๒.๕ จัดโครงการสำรวจความเสี่ยงจากการใช้สารเคมีกำจัด ศัตรูพืชของเกษตรกร ๒.๖ จัดโครงการวัยรุ่น วัยใส รู้เท่าทันวัยเจริญพันธุ์ ๒.๗ จัดโครงการเยาวชนพิทักษ์จิต ดูแลผู้ป่วยจิตเวชในชุมชน ๒.๘ จัดโครงการปลูกฝัง สร้างเด็กกตัญญู รอบรู้เรื่องสุขภาพ ๒.๙ จัดโครงการรณรงค์ลดปริมาณขยะ ๒.๑๐ จัดโครงการรณรงค์ ป้องกันและควบคุมโรคติดต่ออุบัติ ใหม่และอุบัติซ้ำ

ตารางที่ ๒๓ ตัวชี้วัด ค่าเป้าหมาย กลยุทธ์ แยกตามแผนยุทธศาสตร์การพัฒนา (ต่อ)

ยุทธศาสตร์	เป้าประสงค์	ตัวชี้วัด	ค่าเป้าหมาย	กลยุทธ์
<p>๓. การพัฒนา ด้านการจัด ระเบียบชุมชน/ สังคม และการ รักษาความสงบ เรียบร้อย</p>	<p>๑. จำนวนสมาชิกอาสาสมัคร ป้องกันภัยฝ่ายพลเรือนมี จำนวนครบตามเกณฑ์</p> <p>๒. สมาชิกอาสาสมัครป้องกัน ภัยฝ่ายได้รับการฝึกอบรม ความรู้สามารถการปฏิบัติ หน้าที่ถูกต้อง</p>	<p>๑.๑ จำนวนร้อยละของสมาชิก อาสาสมัครป้องกันภัยฝ่ายพล เรือน</p> <p>๒.๑ จำนวนสมาชิกอาสาสมัคร ป้องกันภัยฝ่ายพลเรือนผ่านการ ฝึกอบรมทบทวนความรู้ครบ ทุกนาย</p>	<p>๑.๑ จำนวนที่เพิ่มขึ้นของสมาชิก อาสาสมัครป้องกันภัยฝ่ายพลเรือน ร้อยละ ๕ คนต่อปี</p> <p>๒.๑ จัดฝึกอบรมทบทวนความรู้แก่ สมาชิกอาสาสมัครป้องกัน ภัยฝ่าย พลเรือนทุกปี</p> <p>๒.๒ จำนวนการตั้งด่านเพื่อปฏิบัติ หน้าที่บริการประชาชนช่วง เทศกาลสำคัญและนโยบายเร่งด่วน ๕ ครั้งต่อปี</p>	<p>๑.๑ จัดฝึกอบรมทบทวนความรู้แก่ สมาชิก อปพร.</p> <p>๒.๑ จัดหาวัสดุ ครุภัณฑ์สนับสนุนการปฏิบัติหน้าที่</p> <p>๒.๒ โครงการตั้งจุดตรวจช่วงเทศกาลสำคัญและตามนโยบาย เร่งด่วน</p>
	<p>๓. อาสาสมัครป้องกันภัยฝ่าย พลเรือนได้รับการสนับสนุน วัสดุ ครุภัณฑ์สำหรับปฏิบัติ หน้าที่</p> <p>๔. ปัญหาสังคมเรื่องยาเสพติด ได้รับการแก้ไขแบบบูรณา การร่วมทุกภาคส่วน</p>	<p>๓.๑ จำนวนวัสดุ ครุภัณฑ์ สำหรับปฏิบัติหน้าที่ของสมาชิก อาสาสมัครป้องกันภัยฝ่ายพล เรือนมีเพิ่มขึ้น</p> <p>๔.๑ กิจกรรมที่จัดขึ้นเพื่อแก้ไข ปัญหาเสพติดแบบบูรณาการ ร่วมทุกภาคส่วน</p>	<p>๓.๑ จำนวนที่เพิ่มขึ้นของวัสดุ ครุภัณฑ์สำหรับปฏิบัติหน้าที่ของ สมาชิกอาสาสมัครป้องกัน ภัยฝ่าย พลเรือน ๓ รายการต่อปี</p> <p>๔.๑ ทุกภาคส่วนเข้ามาส่วนร่วมใน การคิด แก้ไขปัญหาปัญหาเสพติด ติดร่วมกัน</p> <p>๔.๒ ร้อยละของหมู่บ้านเข้มแข็ง เอาชนะยาเสพติด</p>	<p>๓.๑ จัดหาวัสดุ ครุภัณฑ์ เครื่องแต่งกายสำหรับปฏิบัติหน้าที่ของ สมาชิกอาสาสมัครป้องกันภัยฝ่ายพลเรือน</p> <p>๔.๑ รมรงค์ป้องกันปัญหาเสพติด</p> <p>๔.๒ โครงการฝึกอบรมฟื้นฟู บำบัด กลุ่มเสี่ยงยาเสพติด</p> <p>๔.๓ ฝึกอบรมเพื่อป้องกันและแก้ไขปัญหาเสพติด</p> <p>๔.๔ ลงพื้นที่เฝ้าติดตามและร่วมแก้ไขปัญหา ร่วมกับส่วนราชการ ประชาชน ตามนโยบายแก้ไขปัญหาเสพติด</p>

ตารางที่ ๒๓ ตัวชี้วัด ค่าเป้าหมาย กลยุทธ์ แยกตามแผนยุทธศาสตร์การพัฒนา (ต่อ)

ยุทธศาสตร์	เป้าประสงค์	ตัวชี้วัด	ค่าเป้าหมาย	กลยุทธ์
๓. การพัฒนา ด้านการจัด ระเบียบชุมชน/ สังคม และการ รักษาความสงบ เรียบร้อย	๑. ส่วนราชการอื่นๆ ได้รับความ การอุดหนุนงบประมาณเพื่อ ดำเนินการส่งเสริมการศึกษา	๓.๑ จำนวนงบประมาณที่ตั้งไว้ เพื่ออุดหนุน ส่วนราชการอื่นๆ ดำเนินการแก้ไขปัญหาเสพ ติดในพื้นที่	๓.๒ จำนวนร้อยละของ งบประมาณที่ตั้งไว้เพื่ออุดหนุน ส่วนราชการอื่นๆ ดำเนินการแก้ไข ปัญหาเสพติด ร้อยละ ๑๐๐	๓.๕ ตั้งงบประมาณอุดหนุนส่วนราชการ เพื่อกิจกรรมทาง วิชาการ

ตารางที่ ๒๓ ตัวชี้วัด ค่าเป้าหมาย กลยุทธ์ แยกตามแผนยุทธศาสตร์การพัฒนา (ต่อ)

ยุทธศาสตร์	เป้าประสงค์	ตัวชี้วัด	ค่าเป้าหมาย	กลยุทธ์	
๔. การพัฒนา ด้านการ วางแผน การ ส่งเสริมการ ลงทุน พาณิชย กรรมและการ ท่องเที่ยว	๔. บุคลากรทางการศึกษา ได้รับการอบรมพัฒนาความรู้ มีศักยภาพในการปฏิบัติ หน้าที่	๔. บุคลากรทางการศึกษาได้รับ การอบรมพัฒนาความรู้มี ศักยภาพในการปฏิบัติหน้าที่ ๕.๑ ระดับความพึงพอใจต่อ กิจกรรมที่จัดขึ้นเพื่อส่งเสริมการ อนุรักษ์วัฒนธรรม ประเพณี และภูมิปัญญาท้องถิ่น	๔.๑ จำนวนบุคลากรทางการศึกษา ได้รับการอบรมพัฒนาความรู้ ปีละ คน ๕.๑ ความพึงพอใจต่อกิจกรรมที่จัด ขึ้นเพื่อส่งเสริมการอนุรักษ์ วัฒนธรรม ประเพณี และภูมิ ปัญญาท้องถิ่น ระดับมากที่สุด ๕.๒ ร้อยละของงบประมาณที่ตั้ง อุดหนุนร้อยละ ๑๐๐	๔.๑. ส่งบุคลากรทางการศึกษาเข้ารับการฝึกอบรมพัฒนาความรู้  ๕.๑ จัดโครงการ/กิจกรรมที่จัดส่งเสริมทางศาสนา ประเพณี ภูมิ ปัญญาท้องถิ่น ๕.๒ จัดโครงการ/กิจกรรมที่จัดส่งเสริมวัฒนธรรมและสืบทอด ประเพณีอันดีงาม ๕.๓ จัดโครงการ/กิจกรรมที่จัดเพื่อสืบทอดทางพุทธศาสนา ๕.๔ พัฒนาคุณธรรมจริยธรรมนักเรียน	
	๖ ประชาชนได้ร่วมกิจกรรม แข่งขันกีฬา นันทนาการมี ความสามัคคีพร้อมเพียงเป็น อันหนึ่งอันเดียวกัน	๖.๑ ความพึงพอใจของ ประชาชนที่เข้าร่วมกิจกรรม กีฬาและนันทนาการเพิ่มมากขึ้น	๖.๑ ร้อยละความพึงพอใจของ ประชาชนที่เข้าร่วมกิจกรรมกีฬา และนันทนาการ ระดับมากที่สุด	๖.๑ ร้อยละความพึงพอใจของ ประชาชนที่เข้าร่วมกิจกรรมกีฬา และนันทนาการ ระดับมากที่สุด	๖.๑ จัดโครงการ/กิจกรรมที่จัดส่งเสริมให้ประชาชนมีส่วนร่วม ทางด้านกีฬา
	๗. มีสนามกีฬาสำหรับ ประชาชนทุกหมู่บ้าน	๗.๑ จำนวนสถานที่สำหรับ กิจกรรมด้านกีฬาเพิ่มมากขึ้น	๗.๑ ประชาชนมีส่วนร่วมการเป็น เจ้าภาพที่ดีในการส่งเสริมการ ท่องเที่ยวในจังหวัดบึงกาฬ	๗.๑ สนับสนุนการท่องเที่ยวภายในจังหวัด ๗.๒ พัฒนาพื้นที่สาธารณะสำหรับเป็นที่ท่องเที่ยวเชิงอนุรักษ์	

ตารางที่ ๒๓ ตัวชี้วัด ค่าเป้าหมาย กลยุทธ์ แยกตามแผนยุทธศาสตร์การพัฒนา (ต่อ)

ยุทธศาสตร์	เป้าประสงค์	ตัวชี้วัด	ค่าเป้าหมาย	กลยุทธ์
๔. การพัฒนา ด้านการ วางแผน การ ส่งเสริมการ ลงทุน พาณิชย กรรมและการ ท่องเที่ยว	๘. ประชาชนมีส่วนร่วมการ เป็นเจ้าของที่ดีในการ ส่งเสริมการท่องเที่ยวใน จังหวัดปราจีนบุรี	๘ ระดับความพึงพอใจการ บริการให้คำแนะนำและอำนวยความสะดวกแก่นักท่องเที่ยวที่ เดินทางผ่านเขตพื้นที่ตำบลที่ไปยัง แหล่งท่องเที่ยวต่างๆ ภายใน จังหวัดเป็นไปด้วยความ เรียบร้อย	๘.๑ ความพึงพอใจของ นักท่องเที่ยวต่อการให้คำแนะนำ ระดับมากที่สุด	๘.๑ กิจกรรมสนับสนุนการท่องเที่ยว

ตารางที่ ๒๓ ตัวชี้วัด ค่าเป้าหมาย กลยุทธ์ แยกตามแผนยุทธศาสตร์การพัฒนา (ต่อ)

ยุทธศาสตร์	เป้าประสงค์	ตัวชี้วัด	ค่าเป้าหมาย	กลยุทธ์
๕. การพัฒนา ด้านการบริหาร จัดการและ อนุรักษ์ ทรัพยากรธรรม ชาติและ สิ่งแวดล้อม	การส่งเสริมการจัดการ ทรัพยากรธรรมชาติและ สิ่งแวดล้อม การส่งเสริมการจัดการขยะ มูลฝอยและสิ่งปฏิกูล การส่งเสริมการจัดการบำบัด น้ำเสีย	๑. ร้อยละการส่งเสริมการ จัดการทรัพยากรธรรมชาติและ สิ่งแวดล้อม ๒. ร้อยละการส่งเสริมการ จัดการขยะมูลฝอยและสิ่งปฏิกูล ๓. ร้อยละการส่งเสริมการ จัดการบำบัดน้ำเสีย	การมีส่วนร่วมของประชาชนทำให้ พื้นที่สาธารณะไม่ถูกบุกรุกเพิ่มมาก ขึ้น ประชาชนมีความรู้ในการกำจัดขยะ ได้ถูกวิธี ประชาชนรู้จักการคัดแยกขยะ ประชาชนสามารถเข้าใจและการ จัดการน้ำเสียในครัวเรือนได้อย่าง ถูกวิธี	สร้างการมีส่วนร่วมของทุกภาคส่วนในการอนุรักษ์ ป้องกันฟื้นฟู ทรัพยากร ธรรมชาติ สิ่งแวดล้อม และแหล่งน้ำ อย่างยั่งยืน ป้องกันและลดมลพิษ ณ แหล่งกำเนิด โครงการธนาคารขยะ โครงการอบรมให้ความรู้ในการจัดการน้ำเสียชุมชน

ตารางที่ ๒๓ ตัวชี้วัด ค่าเป้าหมาย กลยุทธ์ แยกตามแผนยุทธศาสตร์การพัฒนา (ต่อ)

ยุทธศาสตร์	เป้าประสงค์	ตัวชี้วัด	ค่าเป้าหมาย	กลยุทธ์
๖. การพัฒนา ด้านศิลปะ วัฒนธรรม จารีต ประเพณีและภูมิ ปัญญาท้องถิ่น	อนุรักษ์ฟื้นฟู ศิลปะ วัฒนธรรม จารีตประเพณี และภูมิปัญญาท้องถิ่น อีกทั้ง ส่งเสริมให้ประชาชนมีความ ตระหนักในสถาบันชาติ ศาสนา พระมหากษัตริย์	ประชาชน สืบทอด ฟื้นฟู อนุรักษ์ศิลปะ วัฒนธรรม ประเพณี แหล่งเรียนรู้ ภูมิ ปัญญาท้องถิ่นและปราชญ์ ชาวบ้านในชุมชนท้องถิ่นให้คง อยู่สืบไป	๑. จำนวนโครงการ/กิจกรรมที่ ดำเนินงานส่งเสริมและอนุรักษ์ วัฒนธรรมประเพณีท้องถิ่นไทย ๒. จำนวนแหล่งเรียนรู้ภูมิปัญญา ท้องถิ่น	โครงการแห่เทียนพรรษา โครงการกิจกรรมวันสงกรานต์



ตารางที่ ๒๓ ตัวชี้วัด ค่าเป้าหมาย กลยุทธ์ แยกตามแผนยุทธศาสตร์การพัฒนา (ต่อ)

ยุทธศาสตร์	เป้าประสงค์	ตัวชี้วัด	ค่าเป้าหมาย	กลยุทธ์
๗. ยุทธศาสตร์การพัฒนาด้านการเมืองการปกครองและการบริหารจัดการของ อบต.	๑. การบริหารจัดการด้านการเงินการคลังที่ได้มาตรฐาน โปร่งใส ตรวจสอบได้	๑.๑. เปิดเผยข้อมูลข่าวสาร การปฏิบัติการบริหารงานแก่ประชาชนอย่างเปิดเผย ๑.๒ จำนวนร้อยละความพึงพอใจของประชาชนต่อการให้บริการเพิ่มขึ้น ๑.๓ จำนวนผู้เข้าขอข้อมูลข่าวสารทั้งผ่านทางเว็บไซต์และกรอกแบบฟอร์มโดยตรงเพิ่มขึ้น	๑.๑ จำนวนร้อยละที่เพิ่มขึ้นของประชาชนที่ได้รับทราบข้อมูลข่าวสาร ร้อยละ ๘๐ ต่อปี ๑.๒ ร้อยละของความพึงพอใจต่อการให้บริการประชาชน ร้อยละ ๘๐ ๑.๓ จำนวนร้อยละที่เพิ่มขึ้นของประชาชนที่เข้าเยี่ยมชม เสนอแนะผ่านทางเว็บไซต์ ร้อยละ ๘๐ ต่อปี	๑.๑ ประกาศข่าวสารการจัดซื้อจัดจ้างผ่านทางเว็บไซต์ อบต. สำพันตา <a href="http://www.sampanta.go.th">www.sampanta.go.th</a> และส่งประกาศโดยเปิดเผย
	๒. บุคลากรได้รับการพัฒนาความรู้ตลอดเวลา	๒.๑ จำนวนบุคลากรได้รับการอบรมความรู้เพิ่มขึ้นและปฏิบัติงานตามตัวชี้วัดได้ตามกำหนด	๒.๑ จำนวนร้อยละของบุคลากรที่ได้รับการพัฒนาความรู้ ร้อยละ ๕ คนต่อปี	๒.๑ จัดอบรมสัมมนา/ ศึกษาดูงานเพิ่มศักยภาพในการปฏิบัติงานแก่บุคลากร ๒.๒ จัดส่งบุคลากรเข้ารับการอบรมเพิ่มความรู้ที่เกี่ยวข้องในการปฏิบัติงาน

ตารางที่ ๒๓ ตัวชี้วัด ค่าเป้าหมาย กลยุทธ์ แยกตามแผนยุทธศาสตร์การพัฒนา (ต่อ)

ยุทธศาสตร์	เป้าประสงค์	ตัวชี้วัด	ค่าเป้าหมาย	กลยุทธ์
๗. ยุทธศาสตร์ การพัฒนาด้าน การเมืองการ ปกครองและ การบริหาร จัดการของ อบต.	๓. ประชาชนมีส่วนร่วมใน การพัฒนาท้องถิ่นตนเอง ผ่านกระบวนการทาง การเมือง การปกครอง การ จัดทำแผนพัฒนา การทำ ชำระภาษีประจำปี	.๑ จำนวนประชาชนให้ความ สนใจเข้ามามีส่วนร่วมต่อ กิจกรรมสาธารณะที่จัดขึ้นมาก เพิ่มมากขึ้น	๓.๑ ร้อยละของจำนวนประชาชนที่ เข้ามามีส่วนร่วมในกิจกรรม สาธารณะที่จัดขึ้น เพิ่มขึ้นร้อยละ ๖๐	๓.๑ จัดการเลือกตั้งฯ ๓.๒ อบรมความรู้ด้านกฎหมายแก่ประชาชน ๓.๓ จัดโครงการแผนที่ภาษีแก่ประชาชน ๓.๔ จัดอบรมเชิงปฏิบัติการจัดเก็บภาษี ๓.๕ จัด อบต.เคลื่อนที่ฯ บริการประชาชน เรื่องภาษี การจัดทำ แผนพัฒนา ประชาคมแผนและประชาพิจารณ์เรื่องอื่นๆ ตาม อำนาจหน้าที่
	๔. มีเครื่องมือในการ ปฏิบัติงานพร้อมให้การ บริการประชาชน	๔.๑ จำนวนวัสดุ ครุภัณฑ์ในการ ปฏิบัติงานเพิ่มขึ้น	๔.๑ จำนวนที่เพิ่มขึ้นของจำนวน วัสดุ ครุภัณฑ์ ๕ รายการต่อปี	๔.๑ จัดซื้อครุภัณฑ์สำนักงาน ครุภัณฑ์ ครุภัณฑ์ยานพาหนะและ ขนส่ง ครุภัณฑ์งานบ้านงานครัว ครุภัณฑ์คอมพิวเตอร์ และ ครุภัณฑ์ อื่นเพื่อบริการประชาชน

ผลการวิเคราะห์ศักยภาพเพื่อประเมินสถานภาพการพัฒนาในปัจจุบันและโอกาสการพัฒนาด้านของตำบลด้วยเทคนิค SWOT Analysis  
(จุดแข็ง จุดอ่อน โอกาสและอุปสรรค) ตามยุทธศาสตร์การพัฒนา ต่อไปนี้

ยุทธศาสตร์	การวิเคราะห์จุดแข็ง (S = Strength)	การวิเคราะห์จุดอ่อน (W = Weakness)	การวิเคราะห์โอกาส (O = Opportunity)	การวิเคราะห์อุปสรรค (T = Threat)
<b>๑. การพัฒนาด้านโครงสร้างพื้นฐาน</b>	<ul style="list-style-type: none"> <li>- การคมนาคมมีความสะดวกรวดเร็ว</li> <li>- มีระบบสาธารณสุขโรคที่สะดวกสบาย</li> <li>- การให้ความสำคัญด้านการพัฒนาโครงสร้างพื้นฐาน</li> </ul>	<ul style="list-style-type: none"> <li>- ประชาชนยังขาดจิตสำนึกในการร่วมกันดูแล รักษาทรัพย์สิน สาธารณประโยชน์</li> <li>- งบประมาณในการพัฒนาด้านคมนาคมไม่เพียงพอ</li> <li>- กระแสไฟฟ้าตก</li> <li>- ระบบประปา ยังกระจายไม่ทั่วถึง</li> </ul>	<ul style="list-style-type: none"> <li>- การถ่ายโอนงาน งบประมาณจากหน่วยงานที่เกี่ยวข้องด้านโครงสร้างพื้นฐาน</li> <li>- มีแหล่งน้ำสำรอง และได้รับการสนับสนุนนโยบายของท้องถิ่นในด้านแหล่งน้ำ การจัดน้ำอย่างมีคุณภาพ</li> </ul>	<ul style="list-style-type: none"> <li>- การเกิดภัยน้ำท่วมทำให้ถนนได้รับผลกระทบเสียหาย</li> <li>- รถบรรทุกที่มีบรรทุกน้ำหนักเกินกว่าที่กำหนดวิ่งผ่าน</li> <li>- ได้รับงบประมาณอุดหนุนจำกัดและล่าช้า</li> </ul>
<b>๒. การพัฒนาด้านงานส่งเสริมคุณภาพชีวิต</b>	<ul style="list-style-type: none"> <li>- ผู้บริหารท้องถิ่นได้มีนโยบายสนับสนุนการดูแลสุขภาพของชุมชนอย่างต่อเนื่อง</li> <li>- ผู้บริการท้องถิ่นมีนโยบายสนับสนุนกิจกรรมกีฬาและนันทนาการของนักเรียน หมู่บ้าน และตำบลอย่างต่อเนื่อง พร้อมทั้งจัดหาสถานที่เพื่อให้ประชาชนใช้ออกกำลังกายในหมู่บ้าน</li> <li>- องค์การบริหารส่วนตำบลจัดสรรงบประมาณในการพัฒนากลุ่มอาชีพและวิสาหกิจชุมชนอย่างต่อเนื่อง</li> </ul>	<ul style="list-style-type: none"> <li>- ผู้นำชุมชน รวมทั้งประชาชนในพื้นที่ยังไม่ให้ความสำคัญกับการดูแลสุขภาพ</li> <li>- ผู้นำระดับหมู่บ้านยังไม่เห็นความสำคัญเรื่องการส่งเสริมการออกกำลังกายอย่างจริงจัง</li> <li>- ผู้ที่เข้ารับการพัฒนาการฝึกอาชีพไม่ได้นำความรู้ที่ได้รับไปปฏิบัติจริง</li> </ul>	<ul style="list-style-type: none"> <li>- ได้รับความร่วมมือจากโรงพยาบาล ชาติ และ รพสต. ทั้ง ๒ แห่ง ในด้านการดูแลสุขภาพอนามัยเป็นอย่างดี</li> <li>- องค์การบริหารส่วนตำบลมีอำนาจหน้าที่ในการจัดสรรงบประมาณเพื่อดูแลผู้ด้อยโอกาสในตำบลได้โดยใช้กระบวนการคัดเลือกจากคณะกรรมการในหมู่บ้านและตำบล</li> <li>- มีหน่วยงานภายนอกเข้ามาดูแลด้านการฝึกอบรมอาชีพ พัฒนาทักษะฝีมือแรงงานด้านต่าง ๆ</li> </ul>	<ul style="list-style-type: none"> <li>- กระแสวัฒนธรรมตะวันตกและวัตถุนิยม เข้ามาแทนที่ประเพณีดั้งเดิมของท้องถิ่นและวิถีชีวิตของประชาชน ทำให้สถาบันครอบครัวอ่อนแอ ผู้ด้อยโอกาสขาดการดูแลจากครอบครัว</li> <li>- การจัดกิจกรรมให้ความรู้ในการพัฒนากลุ่มอาชีพ ต้องใช้เวลาและมีการติดตามประเมินผล ทำให้เป็นอุปสรรคในการเข้าร่วมกิจกรรมของสมาชิกกลุ่ม เนื่องจากต้องประกอบอาชีพหลักของครอบครัว</li> </ul>

ด้าน	การวิเคราะห์จุดแข็ง (S = Strength)	การวิเคราะห์จุดอ่อน (W = Weakness)	การวิเคราะห์โอกาส (O = Opportunity)	การวิเคราะห์อุปสรรค (T = Threat)
<p>๓. การพัฒนาด้านการจัดระเบียบชุมชน/สังคม และการรักษาความสงบเรียบร้อย</p>	<ul style="list-style-type: none"> <li>- องค์การบริหารส่วนตำบลส่งเสริมกระบวนการมีส่วนร่วมของประชาชนทุกภาคส่วน</li> <li>- การปฏิบัติหน้าที่ในกรณีเกิดภัยต่างๆสามารถเข้าไปช่วยเหลือได้อย่างทันท่วงที</li> </ul>	<ul style="list-style-type: none"> <li>- ประชาชนเห็นความสำคัญของการมีส่วนร่วมในการบริหารงานขององค์การบริหารส่วนตำบลในเกณฑ์ต่ำ</li> <li>- การเข้าไปช่วยเหลือผู้ประสบภัยของเจ้าหน้าที่ยังขาดความรู้ ความชำนาญที่ถูกต้อง</li> </ul>	<ul style="list-style-type: none"> <li>- มีหน่วยงานภายนอกเข้ามาสนับสนุนงบประมาณหลังเกิดภัยพิบัติต่างๆ</li> <li>- หน่วยงานระดับจังหวัดได้สนับสนุนวัสดุ อุปกรณ์ พร้อมเจ้าหน้าที่เข้าร่วมเมื่อเกิดภัยพิบัติต่างๆ</li> </ul>	<ul style="list-style-type: none"> <li>- จำนวนพนักงาน วัสดุ อุปกรณ์ ที่ใช้ในการเข้าไปสถานที่เกิดภัยต่างๆ มีจำนวนค่อนข้างจำกัด ส่งผลให้การทำงานมีความยากลำบากมากยิ่งขึ้น</li> </ul>
<p>๔. การพัฒนาด้านการวางแผน การส่งเสริมการลงทุน พาณิชยกรรมและการท่องเที่ยว</p>	<ul style="list-style-type: none"> <li>- สมาชิก อบต. มีการประสานงานร่วมมือกันทำงานไม่มีความขัดแย้ง</li> <li>- การบริหารงานมีนโยบายที่ดีและดำเนินการตามนโยบายที่ได้วางไว้</li> <li>- การประสานงานระหว่างหน่วยงานต่าง ๆ เป็นไปด้วยดีและรวดเร็ว</li> <li>- บุคลากรรู้จักหน้าที่และมีความรับผิดชอบในหน้าที่</li> <li>- อบต. มีความอิสระในการดำเนินงาน การบริหารงานเป็นไปด้วย ความรวดเร็ว ทันท่วงที</li> </ul>	<ul style="list-style-type: none"> <li>- ประชาชนเข้ามามีส่วนร่วมในการทำงาน ตรวจสอบการทำงานมีน้อย</li> <li>- บุคลากรมีไม่เพียงพอ</li> <li>- ขาดการประสานงานที่ดีในองค์กร</li> <li>- ความไม่พร้อม ไม่เข้าใจ ในการรับ การถ่ายโอน ซึ่งมีความสับสนและยุ่งยากอยู่บ้าง</li> <li>- อุปกรณ์ เครื่องมือเครื่องใช้ยังไม่เพียงพอต่อความจำเป็นและต้องการ</li> </ul>	<ul style="list-style-type: none"> <li>- กฎหมายรัฐธรรมนูญกำหนดให้มีการกระจายอำนาจสู่องค์กรปกครองส่วนท้องถิ่น</li> <li>- มีการถ่ายโอนงาน งบประมาณ และบุคลากรลงสู่ท้องถิ่นเพิ่มมากขึ้น</li> <li>- การนำเอาเทคโนโลยีมาใช้ในการดำเนินงาน</li> </ul>	<ul style="list-style-type: none"> <li>- ขั้นตอนและวิธีการถ่ายโอนที่มีความยุ่งยากและเกิดความสับสนในทางปฏิบัติ</li> <li>- การมีอคติ ความไม่เชื่อมั่นในการบริหารงานของ อบต.</li> <li>- ข้อจำกัดด้านระเบียบและกฎหมายต่าง ๆ</li> </ul>

ด้าน	การวิเคราะห์จุดแข็ง (S = Strength)	การวิเคราะห์จุดอ่อน (W = Weakness)	การวิเคราะห์โอกาส (O = Opportunity)	การวิเคราะห์อุปสรรค (T = Threat)
๕. การพัฒนาด้านการบริหารจัดการและอนุรักษ์ทรัพยากรธรรมชาติและสิ่งแวดล้อม	<ul style="list-style-type: none"> <li>- ผู้บริหารท้องถิ่นมีนโยบายสนับสนุนการการท่องเที่ยวควบคู่ไปกับการอนุรักษ์ทรัพยากรธรรมชาติและสิ่งแวดล้อมในท้องถิ่น</li> <li>- มีที่สาธารณะที่สามารถใช้เป็นแหล่งเรียนรู้เรื่องการท่องเที่ยว การอนุรักษ์ทรัพยากรธรรมชาติและสิ่งแวดล้อม</li> </ul>	<ul style="list-style-type: none"> <li>- ผู้นำชุมชนตระหนักและเห็นความสำคัญในการท่องเที่ยว การอนุรักษ์ทรัพยากรธรรมชาติและสิ่งแวดล้อมน้อย</li> <li>- การจัดตั้งเครือข่ายในระดับหมู่บ้านทำได้ไม่ทั่วถึง</li> </ul>	<ul style="list-style-type: none"> <li>- ยุทธศาสตร์การพัฒนาจังหวัด เน้นการบริหารจัดการท่องเที่ยวควบคู่ไปกับการอนุรักษ์ทรัพยากรธรรมชาติและสิ่งแวดล้อม</li> <li>- กระแสสังคมให้ความสำคัญในเรื่องการท่องเที่ยวเชิงนิเวศและการอนุรักษ์ทรัพยากรธรรมชาติและสิ่งแวดล้อม</li> </ul>	<ul style="list-style-type: none"> <li>- การให้ความรู้แก่ประชาชนในการท่องเที่ยวเชิงนิเวศ การอนุรักษ์ทรัพยากรธรรมชาติและสิ่งแวดล้อมขาดความต่อเนื่องทั้งจากภาครัฐบาลและหน่วยงานอื่น ๆ ที่ทำงานด้านการท่องเที่ยว ด้านสิ่งแวดล้อม</li> </ul>
๖. การพัฒนาด้านศิลปะวัฒนธรรม จารีตประเพณี และภูมิปัญญาท้องถิ่น	<ul style="list-style-type: none"> <li>- ผู้บริหารท้องถิ่นมีนโยบายสนับสนุนด้านศาสนา ศิลปะ วัฒนธรรม จารีตประเพณี และภูมิปัญญาท้องถิ่นให้คงอยู่สืบไป</li> <li>- องค์การบริหารส่วนตำบลจัดกิจกรรมส่งเสริมประเพณีวัฒนธรรมในท้องถิ่นอย่างต่อเนื่อง เช่น รดน้ำผู้สูงอายุ แห่เทียนเข้าพรรษา ฯลฯ</li> </ul>	<ul style="list-style-type: none"> <li>- ผู้นำชุมชนตระหนักและเห็นความสำคัญในการอนุรักษ์ประเพณี วัฒนธรรม และภูมิปัญญาท้องถิ่นน้อย</li> <li>- กระแสวัฒนธรรมตะวันตก และวัตถุนิยม เข้าแทนที่ประเพณีดั้งเดิมของท้องถิ่นและวิถีชีวิตของประชาชน ทำให้สถาบันครอบครัวอ่อนแอ ผู้ด้อยโอกาสขาดการดูแลจากครอบครัว</li> </ul>	<ul style="list-style-type: none"> <li>- องค์การบริหารส่วนตำบลสนับสนุนงบประมาณจัดกิจกรรมส่งเสริมประเพณีวัฒนธรรมในท้องถิ่นอย่างต่อเนื่อง</li> </ul>	<ul style="list-style-type: none"> <li>- การให้ความรู้แก่ประชาชนในการอนุรักษ์ประเพณีท้องถิ่นขาดความต่อเนื่องทั้งจากภาครัฐบาลและหน่วยงานอื่นๆ</li> </ul>

ด้าน	การวิเคราะห์จุดแข็ง (S = Strength)	การวิเคราะห์จุดอ่อน (W = Weakness)	การวิเคราะห์โอกาส (O = Opportunity)	การวิเคราะห์อุปสรรค (T = Threat)
<p>๗. ยุทธศาสตร์การพัฒนา ด้านการเมืองการปกครอง และการบริหารจัดการของ อปต.</p>	<ul style="list-style-type: none"> <li>- มีคำสั่งแบ่งโครงสร้างขององค์การบริหารส่วนตำบลสำหรับงาน ชัดเจน ครอบคลุมอำนาจหน้าที่ตามภารกิจ และสามารถเปลี่ยนแปลงปรับปรุงได้ตามภารกิจที่ได้รับเพิ่มขึ้นหรือถ่ายโอน</li> <li>- มีแผนพัฒนาที่ชัดเจน และมีการบูรณาการจัดทำแผน การทำงาน ร่วมกับหน่วยงานหรือส่วนราชการอื่น</li> <li>- มีคำสั่งแบ่งงานหรือการมอบอำนาจการบริหารงานตามลำดับชั้น</li> <li>- ผู้บริหารท้องถิ่นกำหนดนโยบายได้เอง ภายใต้อำนาจของกฎหมาย</li> <li>- มีข้อบัญญัติงบประมาณรายจ่ายเป็นของตนเองซึ่งเป็นเครื่องมือในการตอบสนองความต้องการของประชาชนในตำบล</li> <li>- สภาองค์การบริหารส่วนตำบลสามารถออกข้อบัญญัติได้เอง ภายใต้อำนาจกฎหมาย</li> </ul>	<ul style="list-style-type: none"> <li>- บุคลากรองค์การบริหารส่วนตำบลยังขาดแคลนไม่เพียงพอต่อการบริหารงาน</li> <li>- ความต้องการ และคาดหวังของประชาชนมีสูงต่อองค์การบริหารส่วนตำบลในการแก้ไขปัญหาความเดือดร้อนต่อองค์การบริหารส่วนตำบล ตอบสนองได้น้อย</li> <li>- มีระเบียบ/กฎหมายใหม่ๆ จำนวนมากทำให้ทำให้การปฏิบัติของบุคลากรไม่ทันต่อเหตุการณ์</li> <li>- บุคลากรองค์การบริหารส่วนตำบลมีการโอน – ย้าย บ่อย และบรรจุใหม่ ทำให้เกิดการทำงานไม่มีความต่อเนื่อง และประสบการณ์ในการทำงานน้อย</li> <li>- การมีส่วนร่วมของประชาชนในการจัดทำแผน และความไม่เข้าใจสิทธิในการแสดงออกความคิดเห็น</li> <li>- งบประมาณค่อนข้างน้อย ทำให้ตอบสนองต่อความต้องการของประชาชนยังครอบคลุมไม่ได้เพียงพอ</li> </ul>	<ul style="list-style-type: none"> <li>- มีแนวโน้มได้รับการถ่ายโอนภารกิจเพิ่มมากขึ้นตามแผนกฎหมายกระจายอำนาจ</li> <li>- แนวโน้มของรายได้ที่ได้รับจัดสรรมากขึ้นตามลำดับแผนกระจายอำนาจ และการจัดเก็บรายได้เองขององค์การบริหารส่วนตำบล</li> <li>- มีการปลูกพืช หรือทำเกษตรหลากหลายชนิด ของประชาชนในตำบล</li> <li>- กฎหมายกระจายอำนาจ เอื้อต่อการบริหารงานขององค์การบริหารส่วนตำบล</li> <li>- ความก้าวหน้าด้านเทคโนโลยีทำให้มีความสะดวกคล่องตัว และมีประสิทธิภาพในการทำงานมากขึ้น</li> <li>- ประชาชนมีความสมัครสมานสามัคคีกันดี มีความขัดแย้งทางการเมือง ทางความคิดเห็นน้อย</li> <li>- มีโรงพยาบาลส่งเสริมสุขภาพชุมชน ครอบคลุมทั้งพื้นที่อย่างเพียงพอ รวมถึงการให้บริการฟรีในเรื่องรับส่งผู้ป่วยฉุกเฉิน หรือตามแพทย์นัด</li> </ul>	<ul style="list-style-type: none"> <li>- อำนาจหน้าที่ตามแผนกระจายอำนาจ บางภารกิจยังไม่มีประสิทธิภาพ</li> <li>- การให้ความอิสระองค์การบริหารส่วนตำบล จากส่วนกลางยังไม่เต็มที่ ยังต้องอยู่ภายใต้การกำกับควบคุมดูแลจาก ส่วนภูมิภาค</li> <li>- การจัดสรรงบประมาณจากรัฐยังไม่เพียงพอกับภารกิจที่ถ่ายโอนให้กับท้องถิ่น</li> <li>- การใช้แรงงานต่างด้าว นำมาซึ่งปัญหาของโรคระบาด เช่น ไข้เลือดออก ไข้หวัดนก ไข้มาเลเรีย เนื่องจากรัฐบาลไม่มีการควบคุมที่ดีพอ</li> <li>- ผลผลิตทางเกษตรส่วนใหญ่มีราคาตกต่ำ</li> </ul>

๓.๓ ความเชื่อมโยงยุทธศาสตร์การพัฒนาจังหวัดกับยุทธศาสตร์การพัฒนาขององค์กรปกครองส่วนท้องถิ่น  
 โครงสร้างเชื่อมโยงแผนยุทธศาสตร์การพัฒนา ๕ ปี (พ.ศ.๒๕๖๑ - ๒๕๖๕)

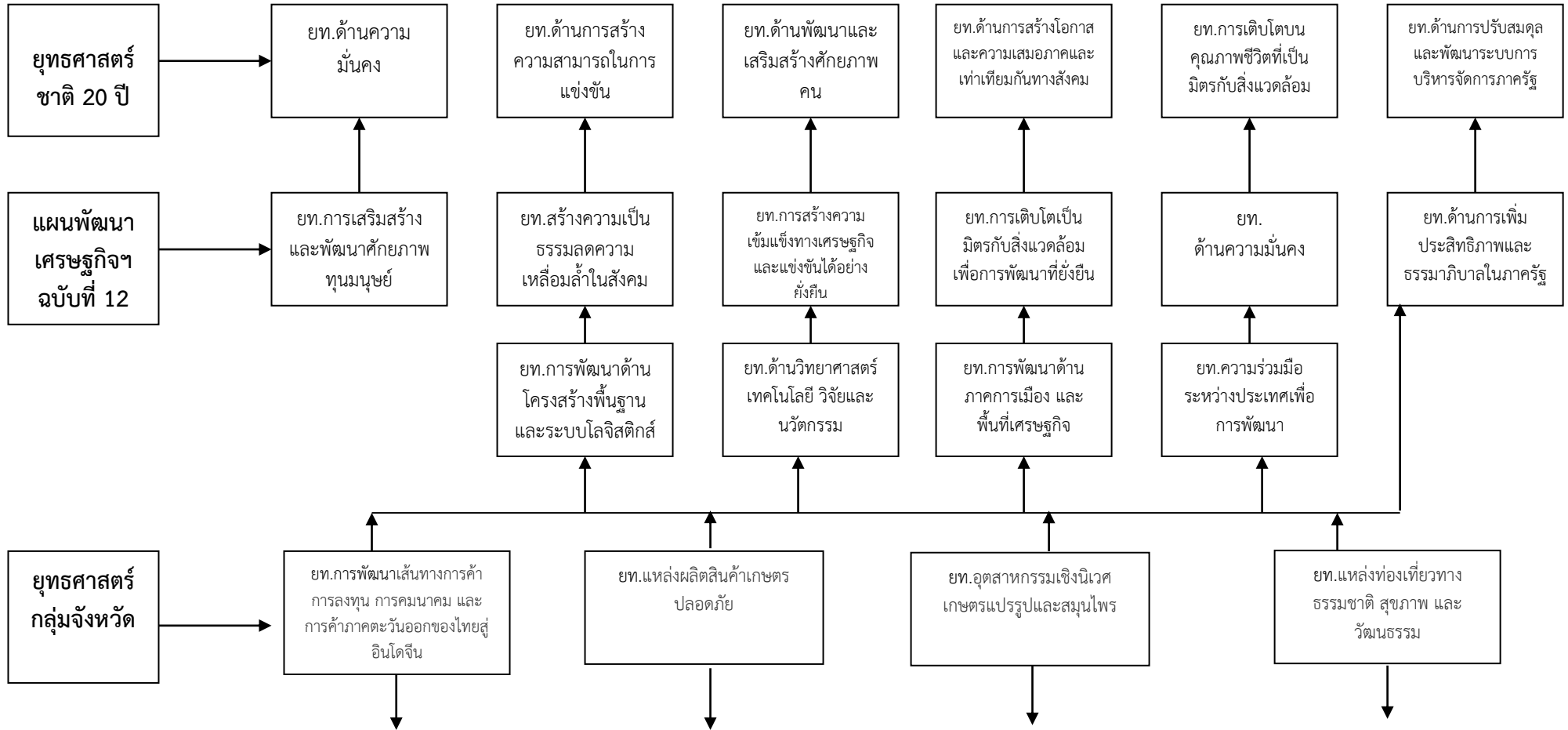

-ต่อ-

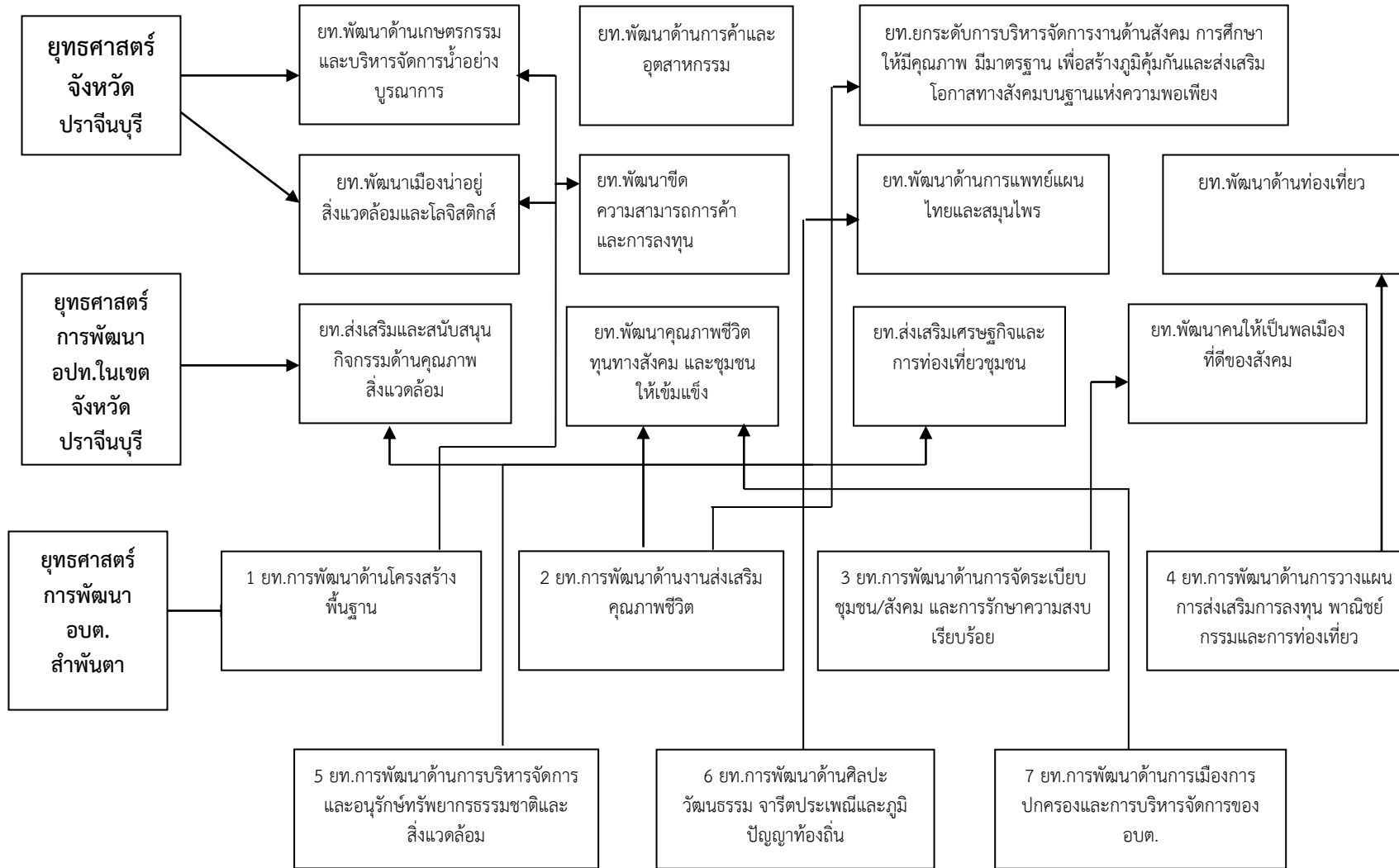



-ต่อ-

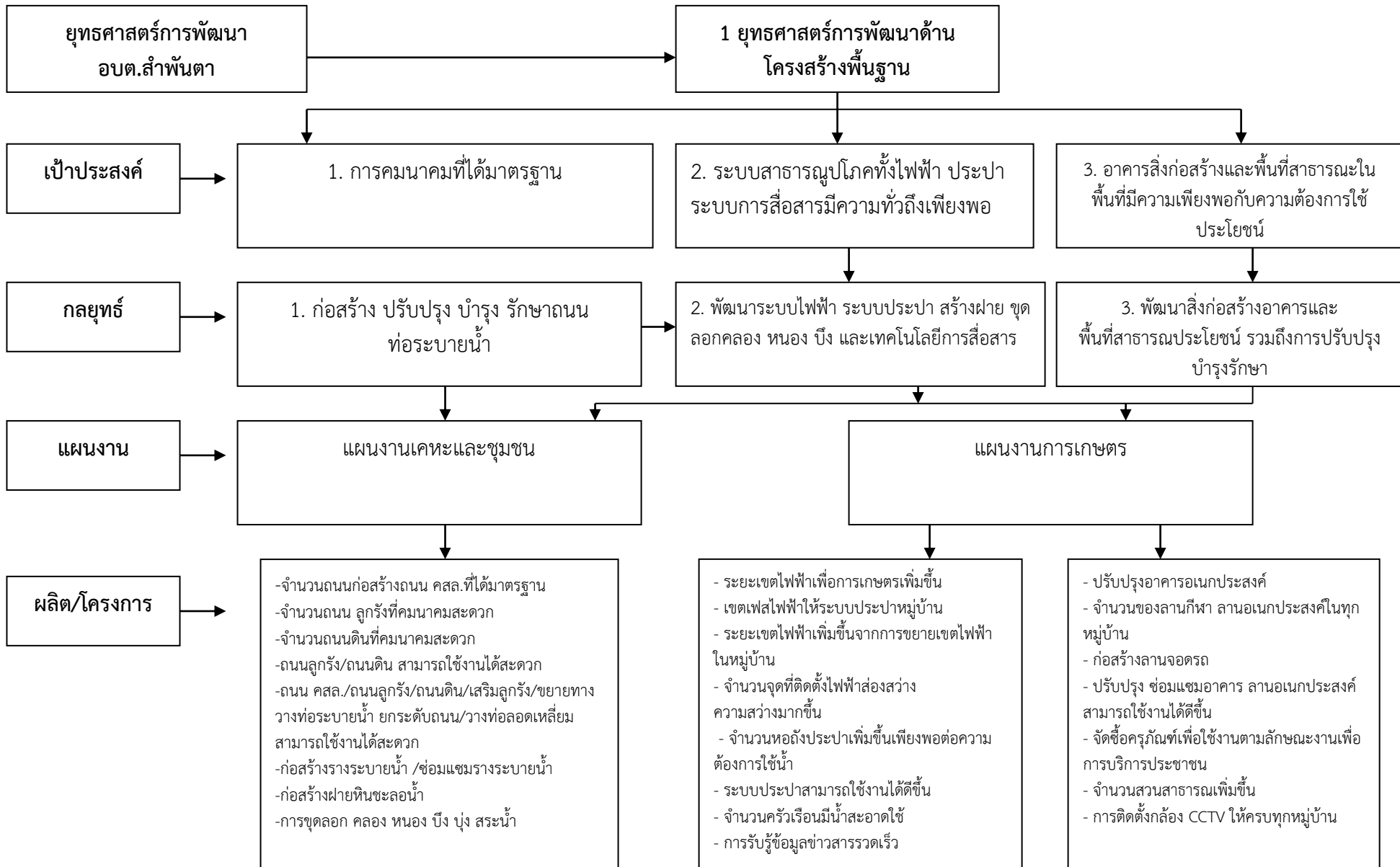

-ต่อ-

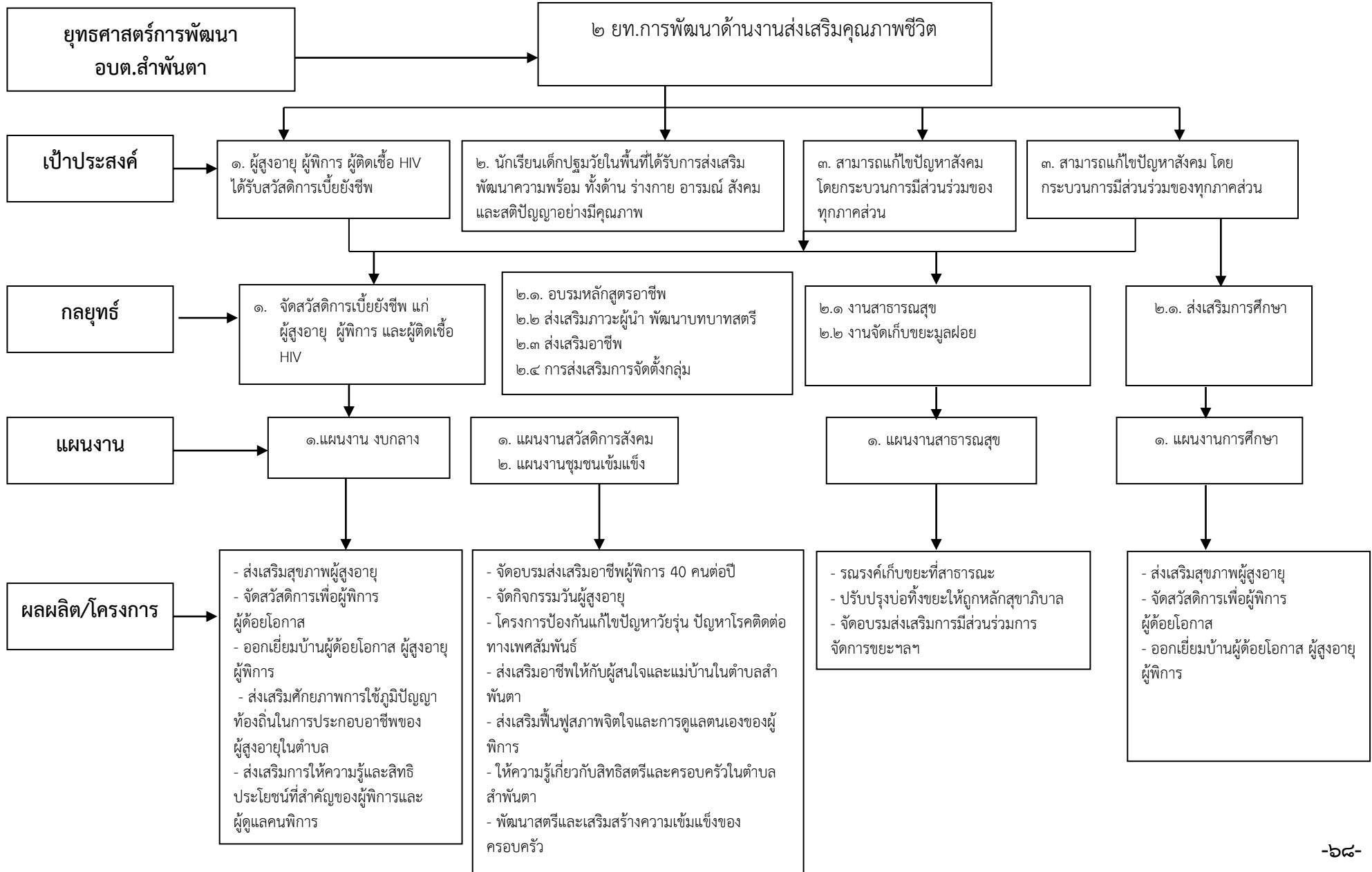

-ต่อ-

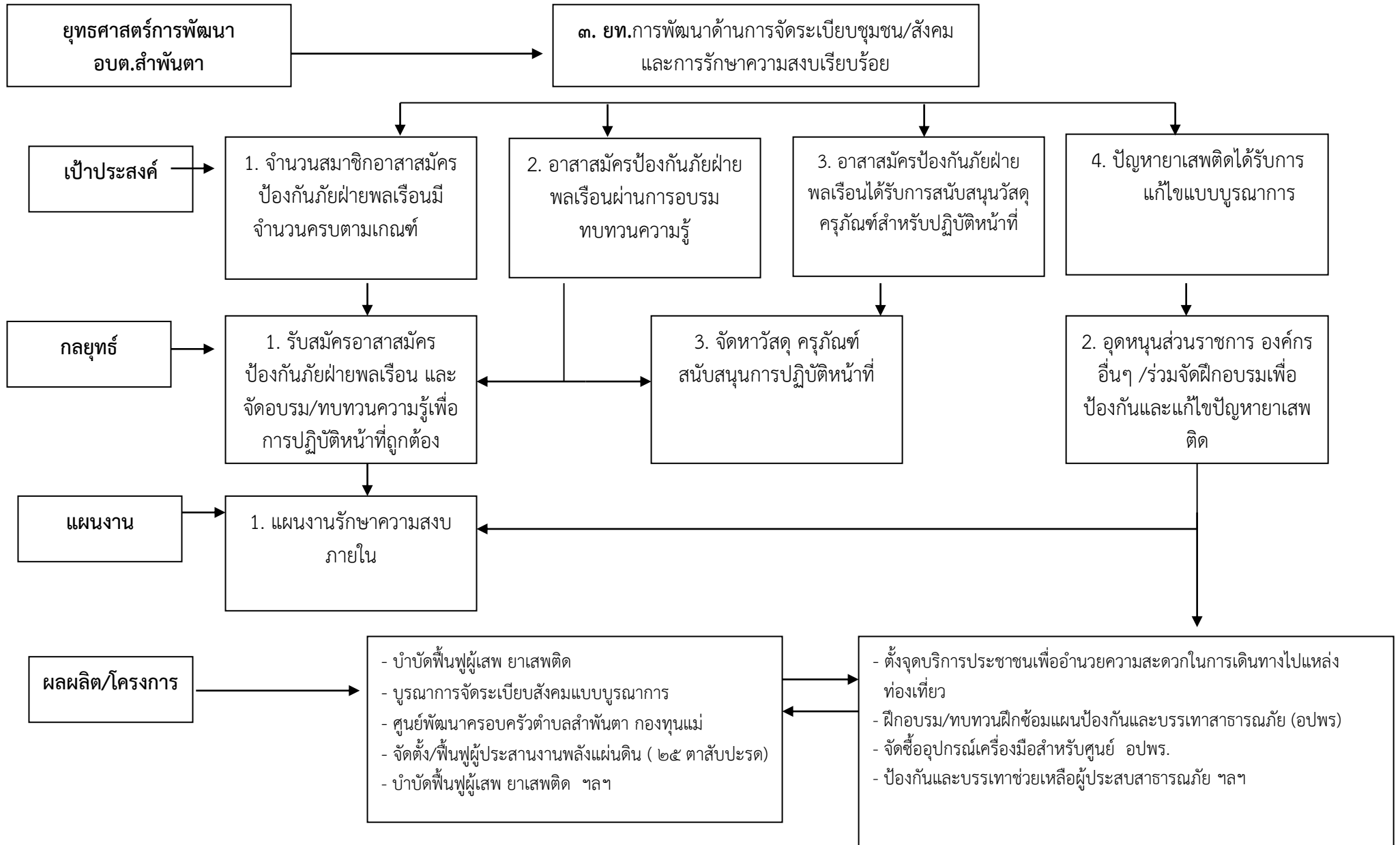

-ต่อ-

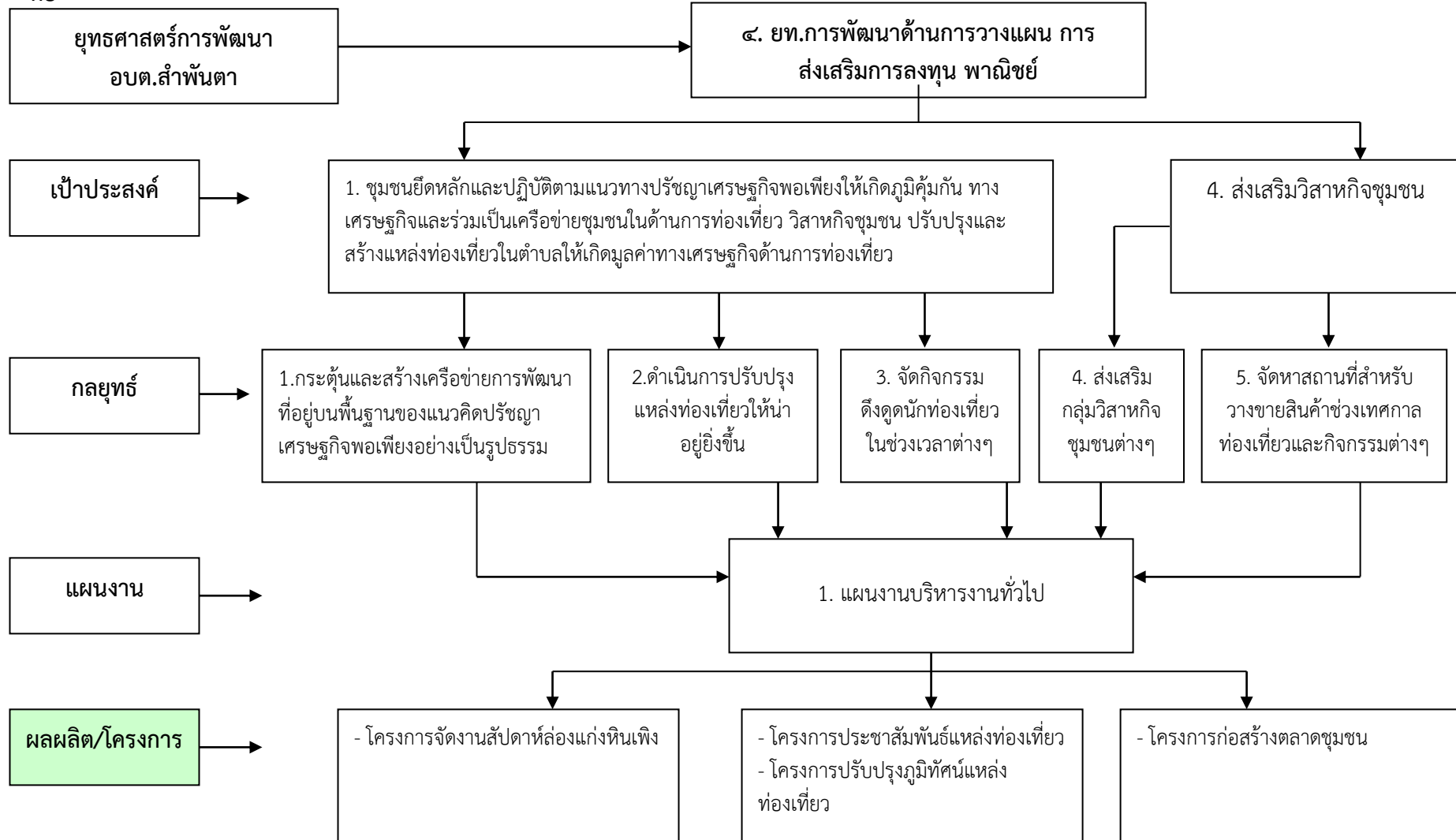

-ต่อ-

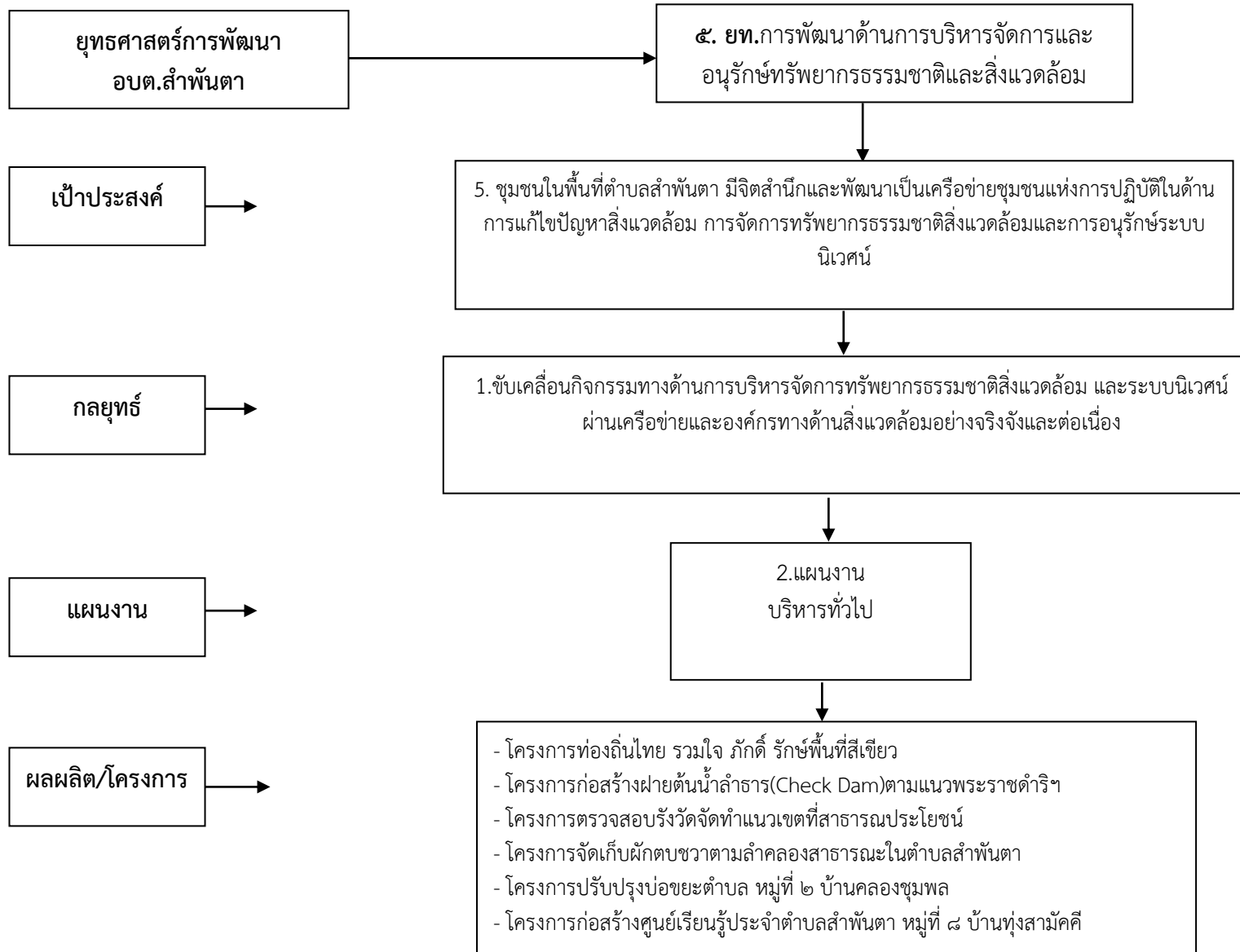

ต่อ

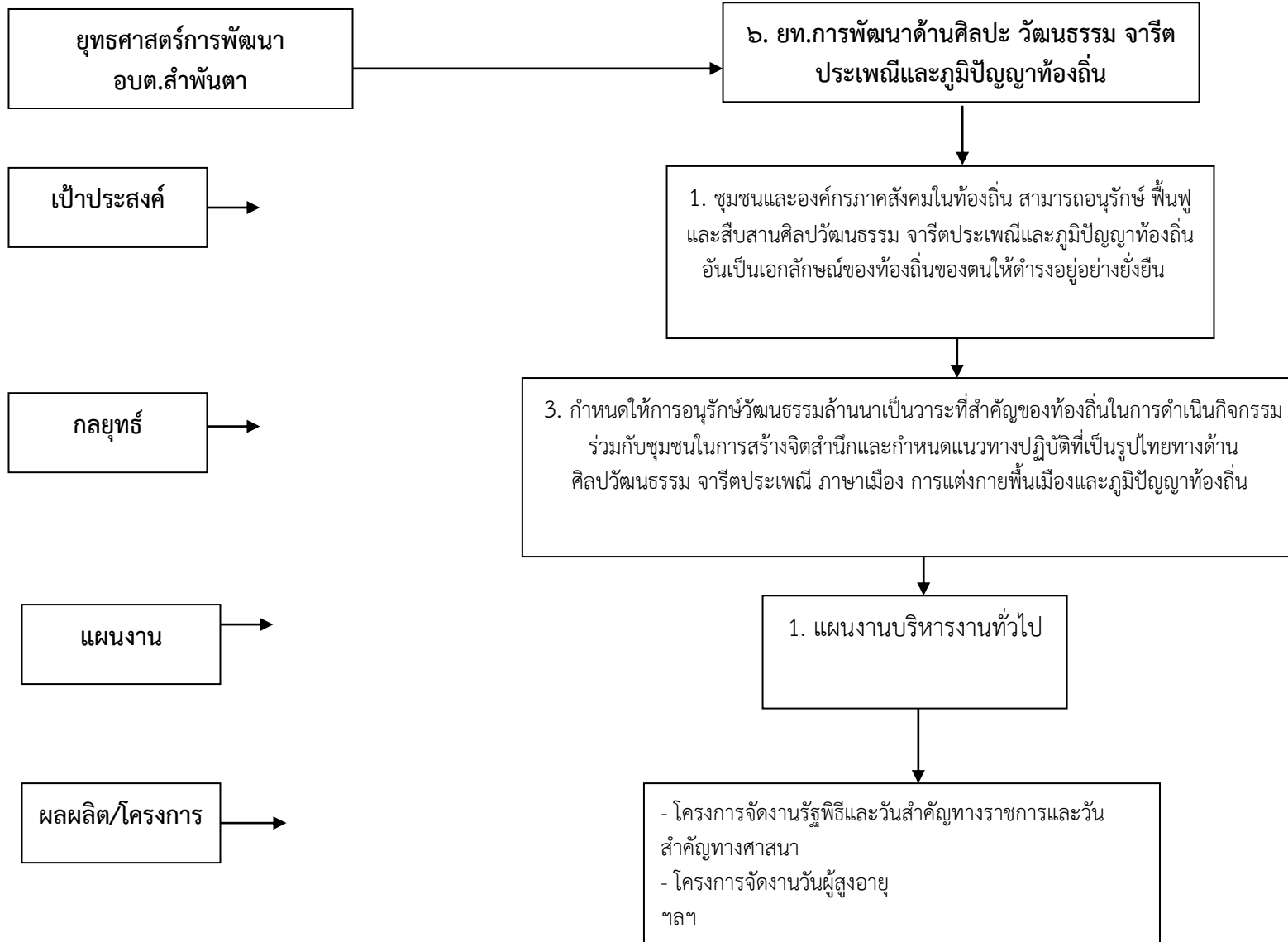

-ต่อ-

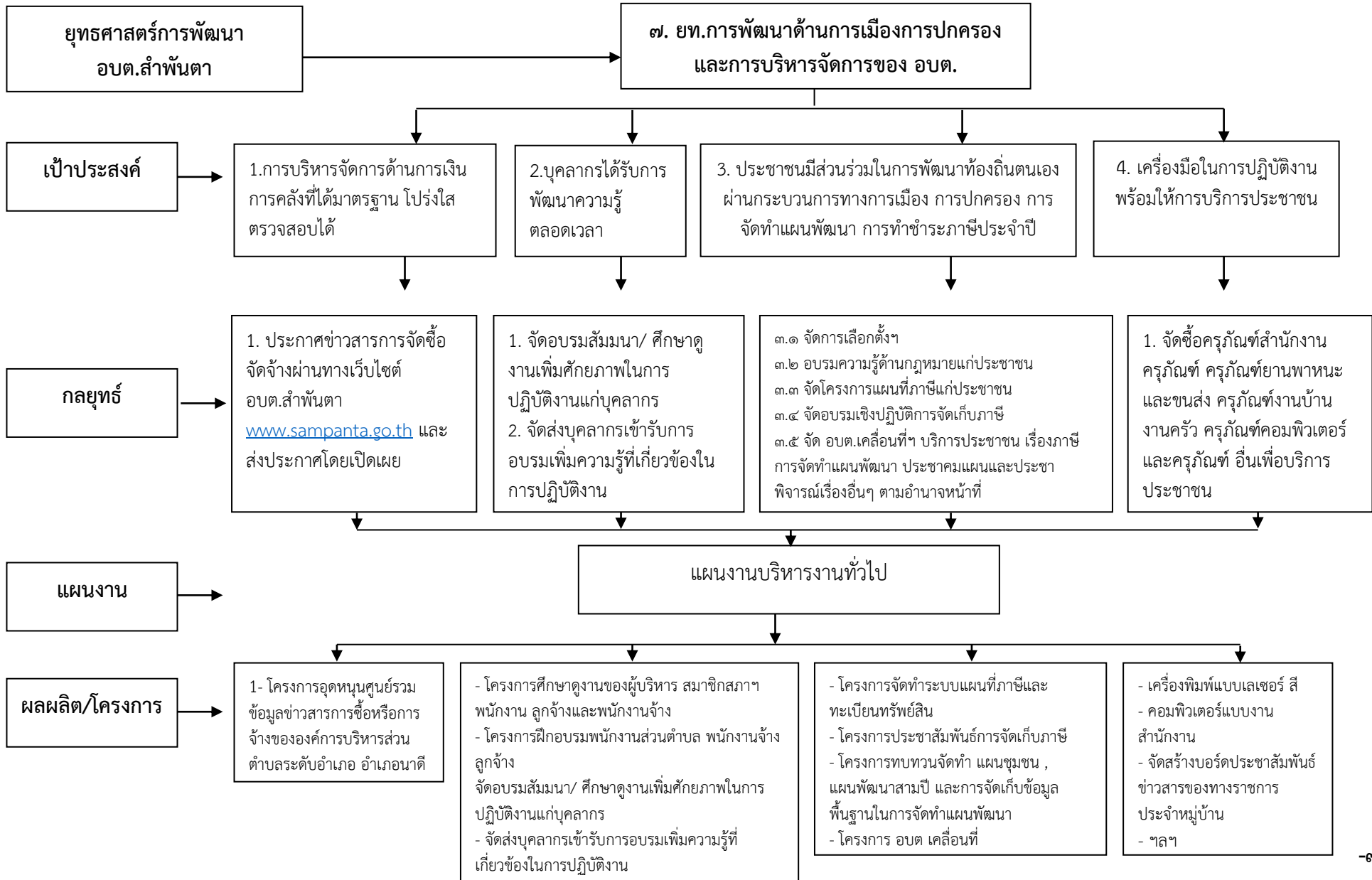

ส่วนที่ ๔  
การนำแผนพัฒนาท้องถิ่นไปสู่การปฏิบัติ

๑. ยุทธศาสตร์การพัฒนาและแผนงาน

ตารางที่ ๒๗ แสดงยุทธศาสตร์การพัฒนาและแผนงาน

ที่	ยุทธศาสตร์	ด้าน	แผนงาน	หน่วยงาน รับผิดชอบหลัก	หน่วยงาน สนับสนุน
๑.	ยุทธศาสตร์การ พัฒนาด้าน โครงสร้าง พื้นฐาน	๑.บริการชุมชนและสังคม	<p><b>๑. แผนงานอุตสาหกรรมและการโยธา</b></p> <p>- งานบริหารงานทั่วไป : การบริหารงานบุคคล การวางแผนข้อมูลสถิติ งานก่อสร้างโครงสร้างพื้นฐาน</p> <p>- งานก่อสร้างโครงสร้างพื้นฐาน : งานสำรวจออกแบบ, การควบคุมการก่อสร้างการตรวจสอบการก่อสร้าง, งานศูนย์เครื่องจักรกล.การควบคุมอาคารผังเมือง. การควบคุมการซ่อมบำรุงทาง/เครื่องจักร ,การพัฒนางานด้านการคมนาคม การขนส่งและระบบโลจิสติกส์</p> <p><b>๒. แผนงานเคหะและชุมชน</b></p> <p>- งานบริหารทั่วไปเกี่ยวกับการเคหะและชุมชน : การบริหารงานบุคคล, การบริหารทั่วไป,การวางแผนสถิติฯลฯ</p> <p>- งานไฟฟ้าและถนน : การวิศวกรรม การสาธารณสุขโรค, งานสถานที่, งานไฟฟ้าสาธารณะฯลฯ</p> <p>- งานสวนสาธารณะ : การก่อสร้างปรับปรุงดูแลรักษาสวนสาธารณะฯลฯ</p>	<p>๑. กองช่าง</p> <p>๒. สำนักปลัด</p>	อบจ./กรมส่งเสริมฯ



ตารางที่ ๒๗ แสดงยุทธศาสตร์การพัฒนาและแผนงาน (ต่อ)

ที่	ยุทธศาสตร์	ด้าน	แผนงาน	หน่วยงาน รับผิดชอบหลัก	หน่วยงาน สนับสนุน
๑.	ยุทธศาสตร์การ พัฒนาด้าน โครงสร้างพื้นฐาน	๑.บริการชุมชนและ สังคม	<b>๑. แผนงานการเกษตร</b> - งานอนุรักษ์แหล่งน้ำและป่าไม้ : จัดหาพันธุ์ไม้เพื่อปลูกป่า พันธุ์สัตว์ น้ำปล่อยแหล่งน้ำ ,งานป่าไม้ชุมชน , การพัฒนาระบบชลประทาน,ขุดลอก แหล่งน้ำ คู คลอง เพื่อการเกษตร ฯลฯ	๑. กองช่าง ๒. สำนักปลัด	อบจ./กรม ส่งเสริมฯ

ตารางที่ ๒๗ แสดงยุทธศาสตร์การพัฒนาและแผนงาน (ต่อ)

ที่	ยุทธศาสตร์	ด้าน	แผนงาน	หน่วยงาน รับผิดชอบหลัก	หน่วยงาน สนับสนุน
๒.	ยุทธศาสตร์การ พัฒนาด้านงาน ส่งเสริมคุณภาพ ชีวิต	๑.ด้านบริการชุมชนและ สังคม ๒. ด้านการเศรษฐกิจ	<b>๑. แผนงานสังคมสงเคราะห์</b> - งานสวัสดิการสังคมและสังคม <b>สงเคราะห์</b> : การสังคมสงเคราะห์, การสวัสดิภาพเด็กและเยาวชน,การ สวัสดิการสังคม,การสงเคราะห์ ผู้สูงอายุฯ ผู้พิการ,การส่งเสริมอาชีพ ,งานส่งเสริมความรู้การเกษตร ฯลฯ <b>๒. แผนงานการศึกษา</b> - งานระดับก่อนวัยเรียนและ <b>ประถมศึกษา</b> : การบริหารศูนย์ พัฒนาเด็กเล็ก,อุดหนุนโรงเรียน โครงการอาหารเสริม(นม)และอาหาร กลางวัน,การบริการผลิตสื่อการเรียน การสอน, กิจกรรมเด็กและเยาวชน กิจการนักเรียน อาคารสถานที่ ,พัฒนาอาชีพ, การบริการผลิตสื่อ การสอน ๓.แผนงานการศาสนาวัฒนธรรมและ นันทนาการ	๑.สำนักปลัด ๒.กอง การศึกษาฯ ๓. กอง สาธารณสุข	พมจ.กรม ส่งเสริม อบจ.

ตารางที่ ๒๗ แสดงยุทธศาสตร์การพัฒนาและแผนงาน (ต่อ)

ที่	ยุทธศาสตร์	ด้าน	แผนงาน	หน่วยงาน รับผิดชอบหลัก	หน่วยงาน สนับสนุน
๒.	ยุทธศาสตร์การ พัฒนาผลงาน ส่งเสริมคุณภาพ ชีวิต	๑.ด้านบริการชุมชนและ สังคม ๒. ด้านการเศรษฐกิจ	<p>- <b>งานกีฬาและนันทนาการ :</b> จัดกิจกรรมแข่งขันกีฬาทำบล/กีฬา อำเภอ,ส่งเสริมกิจกรรมกีฬาระดับ ต่างๆ ,ส่งเสริมการกีฬามวลชน และ นันทนาการอื่นๆ ฯลฯ</p> <p>๓. <b>แผนงานสาธารณสุข</b> - งานบริการสาธารณสุขและงาน สาธารณสุขอื่น : การบริการ สาธารณสุข,งานสาธารณสุขอื่น ๆ งานบำบัดน้ำเสีย, คูคลอง ,งานกำจัด ขยะมูลฝอยและสิ่งปฏิกูล , การ รักษาความสะอาดชุมชน , หมู่บ้าน ถนน, ทางน้ำ, ทางเดินที่สาธารณะ, ระบบการจัดเก็บขยะมูลฝอยและสิ่ง ปฏิกูล ฯลฯ</p> <p>๔. <b>งบกลาง</b> - <b>งานงบกลาง:</b> เบี้ยยังชีพผู้สูงอายุ ,เบี้ยยังชีพผู้พิการ, เบี้ยยังชีพผู้ป่วย เอดส์รายจ่ายตามข้อผูกพัน</p>	๑.สำนักปลัด ๒.กอง การศึกษาฯ ๓. กอง สาธารณสุข	พมจ. / อบจ./กรม ส่งเสริมฯ

ตารางที่ ๒๗ แสดงยุทธศาสตร์การพัฒนาและแผนงาน (ต่อ)

ที่	ยุทธศาสตร์	ด้าน	แผนงาน	หน่วยงาน รับผิดชอบหลัก	หน่วยงาน สนับสนุน
๓.	การพัฒนาด้านการจัดระเบียบชุมชน/สังคม และการรักษาความสงบเรียบร้อย	๑.ด้านบริการชุมชนและสังคม	<b>๑. แผนงานการรักษาความสงบภายใน</b> - งานบริหารทั่วไปเกี่ยวกับการรักษาความสงบภายใน: การบริหารงานบุคคลการบริหารงานทั่วไป , การวางแผนป้องกันภัย,การประชาสัมพันธ์ป้องกันภัย , การป้องกันปัญหาเสพติดฯลฯ - งานป้องกันภัยฝ่ายพลเรือนและระงับอัคคีภัย : การป้องกันและบรรเทาสาธารณภัย,การดำเนินการระงับและบรรเทาสาธารณภัย , การป้องกันอัคคีภัย,ศูนย์วิทยุสื่อสาร	๑.สำนักปลัด	อำเภอชาติ/ จังหวัด ปราจีนบุรี/ อบจ.
๔.	การพัฒนาด้านการวางแผน การส่งเสริมการลงทุน พาณิชยกรรมและการท่องเที่ยว	๑.ด้านบริหารงานทั่วไป ๒.ด้านการดำเนินการอื่น	๑. แผนงานบริหารงานทั่วไป - งานบริหารทั่วไป ประชาสัมพันธ์แหล่งท่องเที่ยว งานรักษาความสะอาดแหล่งท่องเที่ยว งานรักษาสิ่งแวดล้อม ฯลฯ	๑. สำนักปลัด ๒. กองช่าง	อบจ. /สนง. ท่องเที่ยว จ.นครนายก

ตารางที่ ๒๗ แสดงยุทธศาสตร์การพัฒนาและแผนงาน (ต่อ)

ที่	ยุทธศาสตร์	ด้าน	แผนงาน	หน่วยงาน รับผิดชอบหลัก	หน่วยงาน สนับสนุน
๕.	การพัฒนาด้านการบริหารจัดการและอนุรักษ์ทรัพยากรธรรมชาติและ สิ่งแวดล้อม	๑. บริการชุมชนและสังคม	๑. แผนงานบริหารงานทั่วไป - งานอนุรักษ์แหล่งน้ำและป่าไม้ : จัดหาพันธุ์ไม้เพื่อปลูกป่า, พันธุ์สัตว์น้ำปล่อยแหล่งน้ำ ,งานป่าไม้ชุมชน , การพัฒนาระบบชลประทาน,งานป่าไม้ชุมชน, ฯลฯ	๑. สำนักปลัด ๒. กอง สาธารณสุข	อบจ./กรม ป่าไม้/กรม ส่งเสริมฯ
๖.	การพัฒนาด้านศิลปะ วัฒนธรรม จารีตประเพณีและภูมิปัญญาท้องถิ่น	๑. บริการชุมชนและสังคม	๑. แผนงานบริหารงานทั่วไป - งานด้านรัฐพิธีต่างๆ , งานศิลปะ วัฒนธรรมชุมชน , งานประเพณีท้องถิ่น ฯลฯ	๑. กอง การศึกษาฯ	อบจ./กรม ส่งเสริมฯ

ตารางที่ ๒๗ แสดงยุทธศาสตร์การพัฒนาและแผนงาน (ต่อ)

ที่	ยุทธศาสตร์	ด้าน	แผนงาน	หน่วยงาน รับผิดชอบหลัก	หน่วยงาน สนับสนุน
๗.	ยุทธศาสตร์การ พัฒนาด้าน การเมืองการ ปกครองและการ บริหารจัดการของ อบต.	๑.งานบริหารทั่วไป	๑.แผนงานบริหารงานทั่วไป - งานบริหารทั่วไปเกี่ยวกับ <b>การศึกษา</b> การบริหารงานบุคคล, การบริหารทั่วไป,การบริหาร การศึกษา,การวางแผนและสถิติ การเงินและการบัญชี , การประสานงาน,กิจการสภา,การ เลือกตั้ง,การจัดทำประกาศ คำสั่ง, การพัฒนาบุคลากร,การพัฒนาระบบ คอมพิวเตอร์และประมวลผลข้อมูล ทั่วไป, การประชาสัมพันธ์ , การร้อง ทุกข์, จัดเก็บและวิเคราะห์ข้อมูล สถิติฯลฯร้องเรียน - งานงบกลาง: รายจ่ายตามข้อ ผูกพัน เงินสมทบกองทุน, ประกันสังคม, กองทุนบำเหน็จ บำนาญข้าราชการส่วนท้องถิ่น, เงิน สำรองจ่าย - งานบริหารงานคลัง : การเบิกจ่าย ,พัสดุ,การทรัพย์สิน,สถิติการเงินและ การคลัง,การตรวจสอบบัญชี,การ พัฒนารายได้,การจัดเก็บรายได้,การ ซ่อมแซมบำรุงรักษาพัสดุ,กิจกรรม วิชาการด้านการเงิน,การคลังและ การบัญชี,แผนที่ภาษีและทะเบียน ทรัพย์สินฯลฯ - งานวางแผนสถิติและวิชาการ : งานวิชาการและแผน,การจัดทำ งบประมาณ,การติดตามผลการ ดำเนินงานตามงบประมาณ,การ วิเคราะห์การใช้จ่ายงบประมาณฯลฯ	๑.สำนักปลัด	ทุกส่วน ราชการ



### ส่วนที่ ๓

## ยุทธศาสตร์การพัฒนาศูนย์การปกครองส่วนท้องถิ่น

### ๑. ความสัมพันธ์ระหว่างแผนระดับมหภาค

#### ๑.๑ แผนยุทธศาสตร์ชาติ ๒๐ ปี

วิสัยทัศน์ประเทศ : ประเทศมีความมั่นคง มั่งคั่ง ยั่งยืน เป็นประเทศพัฒนาแล้ว ด้วยการพัฒนาตามปรัชญาเศรษฐกิจพอเพียง”

#### ๑.๒ ประกอบด้วย ๖ ยุทธศาสตร์

๑. ยุทธศาสตร์ด้านความมั่นคง
๒. ยุทธศาสตร์ด้านการสร้างความสามารถในการแข่งขัน
๓. ยุทธศาสตร์การพัฒนาและเสริมสร้างศักยภาพคน
๔. ยุทธศาสตร์ด้านการสร้างโอกาสความเสมอภาคและเท่าเทียมกันทางสังคม
๕. ยุทธศาสตร์การเติบโตบนคุณภาพชีวิตที่เป็นมิตรกับสิ่งแวดล้อม
๖. ยุทธศาสตร์ด้านการปรับสมดุลและพัฒนาระบบการบริหารจัดการภาครัฐ

#### ตารางที่ ๒๒ กรอบแนวทางที่สำคัญของยุทธศาสตร์

ยุทธศาสตร์	กรอบแนวทางที่สำคัญ
๑. ยุทธศาสตร์ด้านความมั่นคง	<ol style="list-style-type: none"><li>๑) การเสริมสร้างความมั่นคงของสถาบันหลักของชาติและการปกครองระบอบประชาธิปไตยอันมีพระมหากษัตริย์ทรงเป็นประมุข</li><li>๒) การปฏิรูปกลไกการบริหารประเทศ</li><li>๓) การป้องกันและแก้ไขการก่อความไม่สงบในจังหวัดชายแดนภาคใต้</li><li>๔) การบริหารจัดการความมั่นคงชายแดนและชายฝั่งทะเล</li><li>๕) การพัฒนาระบบ กลไก มาตรการและความร่วมมือระหว่างประเทศทุกระดับ</li><li>๖) การพัฒนาเสริมสร้างศักยภาพการนี้กำลังป้องกันประเทศและกองทัพ</li><li>๗) การพัฒนาระบบการเตรียมความพร้อมแห่งชาติ รักษาความมั่นคงฐานทรัพยากรธรรมชาติ สิ่งแวดล้อม และการปกป้องรักษาผลประโยชน์แห่งชาติทางทะเล รวมทั้งเสริมสร้างความมั่นคงทางอาหารพลังงาน และน้ำ</li><li>๘) การปรับกระบวนการทำงานของกลไกที่เกี่ยวข้องจากแนวตั้งสู่แนวนานมากขึ้น</li></ol>
๒. ยุทธศาสตร์ด้านการสร้างความสามารถในการแข่งขัน	<ol style="list-style-type: none"><li>๑) <b>สมรรถนะทางเศรษฐกิจ</b> ได้แก่ รักษาเสถียรภาพทางเศรษฐกิจและสร้างความเชื่อมั่น ส่งเสริมการค้าและการลงทุนทั้งภาครัฐและเอกชน และพัฒนาประเทศสู่ความเป็นชาติการค้าเพื่อเป็นศูนย์กลางการค้าและได้ประโยชน์จากห่วงโซ่มูลค่าในภูมิภาคเพิ่มขึ้น</li><li>๒) <b>การพัฒนาภาคการผลิตและการบริหาร ภาคเกษตร</b> ได้แก่ เสริมสร้างฐานการผลิตทางการเกษตรให้เข้มแข็ง และยั่งยืน เพิ่มขีดความสามารถในการแข่งขันของภาคเกษตร พัฒนาสินค้าเกษตรและอาหารที่มีศักยภาพในการแข่งขัน และส่งเสริมเกษตรกรรายย่อยให้ปรับไปสู่รูปเกษตรกรที่ยั่งยืนเป็นมิตรกับสิ่งแวดล้อมและการรวมกลุ่มเกษตรกรในการพัฒนาอาชีพที่เข้มแข็ง <b>ภาคอุตสาหกรรม</b> พัฒนาอุตสาหกรรมศักยภาพ ได้แก่ พัฒนาอุตสาหกรรมส่งออกที่มีศักยภาพสูง สร้างความเข้มแข็งให้กับผู้ประกอบการไทย และพัฒนาอุตสาหกรรมที่มีศักยภาพในอนาคต เป็นต้น และภาคบริการ พัฒนายกระดับผลิตภัณฑ์การท่องเที่ยวหลักต้นประเทศไทยสู่การเป็นศูนย์กลางการให้บริการสุขภาพ และส่งเสริมธุรกิจบริการที่มีศักยภาพ</li><li>๓) <b>พัฒนาผู้ประกอบการและเศรษฐกิจชุมชน</b> ได้แก่ พัฒนาทักษะและองค์ความรู้ของ</li></ol>

	<p>ผู้ประกอบการไทย พัฒนาระดับผลิตภาพแรงงานเพื่อส่งเสริมขีดความสามารถในการแข่งขันของประเทศ พัฒนาระบบการศึกษาและขนาดย่อมสู่สากล ยกย่องศักยภาพสินค้าหนึ่งตำบลหนึ่งผลิตภัณฑ์ให้ก้าวไกลสู่สากล และพัฒนาระบบสุขภาพชุมชนและสถาบันการเกษตร</p> <p>๔) การพัฒนาพื้นที่เศรษฐกิจพิเศษและเมือง โดยพัฒนาเขตเศรษฐกิจพิเศษชายแดน พัฒนาพื้นที่เศรษฐกิจบริเวณชายแดนฝั่งทะเลตะวันออก พัฒนาระบบเมืองศูนย์กลางความเจริญของประเทศ และพัฒนาคลัสเตอร์อุตสาหกรรม และบริการที่มีศักยภาพในการขับเคลื่อนประเทศ</p> <p>๕) การลงทุนพัฒนาโครงสร้างพื้นฐาน ในด้านการขนส่ง ความมั่นคงและพลังงาน ระบบเทคโนโลยีสารสนเทศและการสื่อสารและการวิจัยและพัฒนา</p> <p>๖) การเชื่อมโยงกับภูมิภาคและเศรษฐกิจโลก สร้างความเป็นหุ้นส่วนการพัฒนาประเทศในอนุภาค ภูมิภาค และนานาชาติ ส่งเสริมให้ประเทศเป็นฐานของการประกอบธุรกิจ ส่งเสริมความร่วมมือกับภูมิภาคและนานาชาติในการสร้างความมั่นคงด้านพลังงานอาหาร สิ่งแวดล้อม และการบริหารจัดการภัยพิบัติ ส่งเสริมบทบาทการเป็นผู้ประสานประโยชน์ในการเชื่อมโยงและสร้างความสมดุลของความสัมพันธ์ของประเทศไทยกับกลุ่มอำนาจทางเศรษฐกิจต่างๆ เพิ่มบทบาทและการมีส่วนร่วมของไทยในองค์การระหว่างประเทศในการผลักดันการพัฒนาในอนุภาคและภูมิภาค สนับสนุนการเปิดการค้าเสรีและการสร้างองค์ความรู้ด้านการต่างประเทศต่อส่วนต่างๆ และสาธารณชนไทย</p>
<p><b>๓. ยุทธศาสตร์การพัฒนาและเสริมสร้างศักยภาพคน</b></p>	<p>๑) พัฒนาศักยภาพคนตลอดช่วงชีวิตให้การสนับสนุนการเจริญเติบโตของประเทศ โดยพัฒนาเริ่มตั้งแต่ในครรภ์และต่อเนื่องไปตลอดช่วงชีวิต</p> <p>๒) การยกระดับคุณภาพการศึกษาและเรียนรู้ให้มีคุณภาพเท่าเทียมทั่วถึง</p> <p>๓) การสร้างเสริมให้คนมีสุขภาวะที่ดี</p> <p>๔) การสร้างความอยู่ดีมีสุขของครอบครัวไทยให้เอื้อต่อการพัฒนาคน</p>
<p><b>๔. ยุทธศาสตร์ด้านการสร้างโอกาสความเสมอภาค และเท่าเทียมกันทางสังคม</b></p>	<p>๑) การสร้างความมั่นคงและการลดความเหลื่อมล้ำทางด้านเศรษฐกิจและสังคม</p> <p>๒) พัฒนาระบบบริการและระบบบริหารจัดการสุขภาพ</p> <p>๓) การสร้างสภาพแวดล้อมและนวัตกรรมที่เอื้อต่อการดำรงชีวิตในสังคมสูงวัย</p> <p>๔) การสร้างความเข้มแข็งของสถาบันทางสังคมและทุนทางวัฒนธรรมและความเข้มแข็งของชุมชน</p> <p>๕) การพัฒนาสื่อสารมวลชนให้กับกลไกในการสนับสนุนการพัฒนา</p>
<p><b>๕. ยุทธศาสตร์การสร้างความเติบโตบนคุณภาพชีวิตที่เป็นมิตรกับสิ่งแวดล้อม</b></p>	<p>๑) การจัดระบบอนุรักษ์ ฟื้นฟูและป้องกันการทำลายทรัพยากรธรรมชาติ</p> <p>๒) การวางระบบบริหารจัดการน้ำให้มีประสิทธิภาพทั้ง ๒๕ ลุ่มน้ำ เน้นการปรับระบบการบริหารจัดการอุทกภัยอย่างบูรณาการ</p> <p>๓) การพัฒนาและใช้พลังงานที่เป็นมิตรกับสิ่งแวดล้อมในทุกภาคส่วน</p> <p>๔) การพัฒนาเมืองอุตสาหกรรมเชิงนิเวศน์และเมืองที่เป็นมิตรกับสิ่งแวดล้อม</p> <p>๕) การร่วมลดปัญหาโลกร้อนและปรับตัวให้พร้อมกับการเปลี่ยนแปลงสภาพภูมิอากาศ</p> <p>๖) การใช้เครื่องมือทางเศรษฐศาสตร์และนโยบายการคลังเพื่อสิ่งแวดล้อม</p>

(ต่อ)

ยุทธศาสตร์	กรอบแนวทางที่สำคัญ
๖. ยุทธศาสตร์ด้านการปรับสมดุลและพัฒนาระบบการบริหารจัดการภาครัฐ	<p>๑) การปรับปรุงการบริหารจัดการรายได้และรายจ่ายของภาครัฐ</p> <p>๒) การพัฒนาระบบการให้บริการประชาชนของหน่วยงานภาครัฐ</p> <p>๓) การปรับปรุงบทบาท ภารกิจ และโครงสร้างของหน่วยงานภาครัฐให้มีขนาดที่เหมาะสม</p> <p>๔) การวางระบบบริหารงานราชการแบบบูรณาการ</p> <p>๕) การพัฒนาระบบการจัดการกำลังคนและพัฒนาบุคลากรภาครัฐในการปฏิบัติราชการ</p> <p>๖) การต่อต้านการทุจริตและประพฤติมิชอบ</p> <p>๗) การปรับปรุงแก้ไขกฎหมาย ระเบียบ และข้อบังคับให้มีความชัดเจน ทันสมัย เป็นธรรม และสอดคล้องกับข้อบังคับสากลหรือข้อตกลงระหว่างประเทศ ตลอดจนพัฒนาหน่วยงานภาครัฐและบุคลากรที่มีหน้าเสนอความเห็นทางกฎหมายให้มีศักยภาพ</p>

**๑.๒ ยุทธศาสตร์แผนพัฒนาเศรษฐกิจและสังคมแห่งชาติ ฉบับที่ ๑๒ (พ.ศ.๒๕๖๐ – ๒๕๖๔)**

**ประกอบด้วย**

**๑. ยุทธศาสตร์การเสริมสร้าง และพัฒนาศักยภาพทุนมนุษย์**

พัฒนาคนทุกช่วงวัยเพื่อให้คนไทยเป็นคนดี คนเก่ง มีระเบียบวินัย และมีคุณภาพชีวิตที่ดี โดยเฉพาะการพัฒนาและดูแลผู้สูงอายุที่จะมีสัดส่วนสูงขึ้นในสังคมสูงวัยทั้งการสร้างงานที่เหมาะสม การฟื้นฟูและดูแลสุขภาพ

**๒. ยุทธศาสตร์การสร้าง ความเป็นธรรมลดความเหลื่อมล้ำในสังคม**

มุ่งเน้นการลดความเหลื่อมล้ำในทุกมิติเพื่อสร้างความปรองดองในสังคม การสร้างโอกาสให้ทุกคนในสังคมไทยสามารถเข้าถึงทรัพยากร แหล่งทุนในการประกอบอาชีพ เพื่อยกระดับรายได้และขับเคลื่อนเศรษฐกิจฐานราก

**๓. ยุทธศาสตร์การสร้างความเข้มแข็ง ทางเศรษฐกิจและแข่งขันได้อย่างยั่งยืน**

ให้ความสำคัญกับการบริหารจัดการนโยบายการเงินและนโยบายการคลัง รวมถึงการปฏิรูปภาษีทั้ง ระบบเพื่อรักษาเสถียรภาพและเพิ่มประสิทธิภาพของระบบเศรษฐกิจ การปรับโครงสร้างทั้งห่วงโซ่คุณค่าในภาค เกษตร อุตสาหกรรม บริการ การลงทุน การพัฒนา SMEs และเกษตรกรรมรุ่นใหม่

**๔. ยุทธศาสตร์ด้านการเติบโต ที่เป็นมิตรกับสิ่งแวดล้อมเพื่อการพัฒนาอย่างยั่งยืน**

มุ่งอนุรักษ์ฟื้นฟูสร้างความมั่นคงของฐานทรัพยากรธรรมชาติและสิ่งแวดล้อม สร้างสมดุลระหว่าง การอนุรักษ์และการใช้ประโยชน์อย่างยั่งยืนและเป็นธรรมบริหารจัดการน้ำให้มีประสิทธิภาพ

**๕. ยุทธศาสตร์ด้านความมั่นคง**

ให้ความสำคัญกับความมั่นคงที่ส่งผลกระทบต่อการพัฒนาในทุกมิติ ทั้งมิติเศรษฐกิจ สังคม และสิ่งแวดล้อม ตลอดจนการพัฒนาศักยภาพให้ประเทศ

**๖. ยุทธศาสตร์ด้านการเพิ่ม ประสิทธิภาพและธรรมาภิบาลในภาครัฐ**

เพื่อให้การบริหารจัดการภาครัฐมีความโปร่งใส มีประสิทธิภาพ มีความรับผิดชอบและตรวจสอบได้อย่างเป็นธรรม ประชาชนมีส่วนร่วม ประเทศ ปราศจากคอร์รัปชั่น ปราศจากคอร์รัปชั่น มีการกระจายอำนาจ และแบ่งภารกิจรับผิดชอบที่เหมาะสมระหว่างส่วนกลาง ภูมิภาค และท้องถิ่น



### ๗. ยุทธศาสตร์ด้านการพัฒนาโครงสร้างพื้นฐาน และระบบโลจิสติกส์

มุ่งเน้นการพัฒนาคุณภาพโครงสร้างพื้นฐานด้านการคมนาคมขนส่งการเชื่อมโยงเครือข่ายโทรคมนาคม และการบริหารจัดการโครงสร้างพื้นฐาน เพื่อสนับสนุนการพัฒนาพื้นที่เขตเศรษฐกิจพิเศษ พื้นที่เมือง การเชื่อมโยงการเดินทางและขนส่งสินค้าระหว่างประเทศ

### ๘. ยุทธศาสตร์ด้านวิทยาศาสตร์ เทคโนโลยี วิจัย และนวัตกรรม

ให้ความสำคัญกับการขับเคลื่อนการพัฒนาวิทยาศาสตร์ เทคโนโลยี วิจัย และนวัตกรรม ต่อเนื่อง จากแผนพัฒนาฯ ฉบับที่ ๑๑ ทั้งการเพิ่มการลงทุนวิจัยและพัฒนา และการปรับปรุงสภาพแวดล้อมของการ พัฒนาวิทยาศาสตร์ฯ

### ๙. ยุทธศาสตร์การพัฒนาภาค เมือง และพื้นที่เศรษฐกิจ

พัฒนาภาค เมืองและพื้นที่เศรษฐกิจสำคัญให้สอดคล้องกับทิศทางการพัฒนาประเทศ ศักยภาพ โอกาสและข้อจำกัดของพื้นที่ รวมทั้งความต้องการของภาคีการพัฒนาที่เกี่ยวข้อง สร้างฐานเศรษฐกิจใหม่เพื่อรองรับการเข้าสู่ประชาคมเศรษฐกิจอาเซียน

### ๑๐. ยุทธศาสตร์ด้านการต่างประเทศ ประเทศเพื่อนบ้าน และภูมิภาค

ประสานและพัฒนาคือความร่วมมือกันระหว่างประเทศทั้งในเชิงรุกและรับอย่างสร้างสรรค์ โดยมุ่งเน้นการดูแลการดำเนินงานตามข้อผูกพันและพันธกรณีตลอดจน มาตรฐานต่างๆ ที่ไทย มีความเกี่ยวข้องในฐานะประเทศสมาชิก ทั้งในเวทีระดับโลก ระดับภูมิภาค และระดับอนุภูมิภาค

## ๑.๓ ยุทธศาสตร์การพัฒนากลุ่มจังหวัดภาคกลางตอนกลาง (ฉะเชิงเทรา นครนายก ปราจีนบุรี สระแก้ว สมุทรปราการ )

**วิสัยทัศน์ :** “ฐานการผลิตอุตสาหกรรมที่ก้าวหน้าเป็นมิตรกับสิ่งแวดล้อม แหล่งผลิตด้านเกษตรและการแปรรูป พืชพลังงานที่ได้มาตรฐาน เชื่อมโยง Logistics ภายในประเทศสู่อินโดจีน ศูนย์กลางการท่องเที่ยวเชิงนิเวศและสุขภาพโดยแพทย์แผนไทย สังคมมีคุณภาพ ทรัพยากรธรรมชาติยั่งยืน”

### เป้าประสงค์รวม

๑. เป็นแหล่งอุตสาหกรรมบนฐานความรู้ที่มีการผลิตที่ใช้แรงงานมีฝีมือ ผลิตสินค้าให้ได้มาตรฐานและไม่เกิดมลพิษต่อสิ่งแวดล้อม
๒. ผลผลิตทางการเกษตรมีความปลอดภัยจากสารพิษ มีคุณภาพและมูลค่าเพิ่มขึ้น สอดคล้องกับความต้องการของผู้บริโภค และสามารถแข่งขันได้ทั้งตลาดภายในและต่างประเทศ
๓. มีสิ่งอำนวยความสะดวก สินค้าและบริการท่องเที่ยวมีมาตรฐาน สามารถสร้างความประทับใจให้กับนักท่องเที่ยว
๔. เป็นศูนย์กลางการค้าการลงทุนสู่อินโดจีนและจังหวัดใกล้เคียง
๕. ส่งเสริมการมีส่วนร่วมเพื่อเพิ่มขีดความสามารถให้ทุกภาคส่วนมีบทบาทและหน้าที่ความรับผิดชอบร่วมกันในการคุ้มครองดูแลรักษาชุมชนด้านทรัพยากรธรรมชาติและสิ่งแวดล้อม

**ประเด็นยุทธศาสตร์ที่ ๑** พัฒนาระบบโครงสร้างพื้นฐาน และศักยภาพการผลิต โดยใช้เทคโนโลยี และยกระดับมาตรฐานฝีมือแรงงาน สร้างบรรยากาศที่เอื้อต่อการลงทุนและเป็นมิตรต่อสิ่งแวดล้อม มุ่งสู่อุตสาหกรรมบนฐานความรู้

**ประเด็นยุทธศาสตร์ที่ ๒** เพิ่มศักยภาพการผลิตและการตลาดสินค้าเกษตร ให้มีขีดความสามารถในการแข่งขันเพิ่มขึ้น พร้อมทั้งพัฒนาระบบโครงสร้างพื้นฐานทางการเกษตรให้พอเพียงต่อความต้องการและสามารถขนส่งสินค้าเกษตรได้อย่างสะดวกรวดเร็ว

**ประเด็นยุทธศาสตร์ที่ ๓** : อนุรักษ์และฟื้นฟูแหล่งท่องเที่ยวพร้อมทั้งพัฒนาสิ่งอำนวยความสะดวก สินค้า และบริการด้านการท่องเที่ยวให้ได้มาตรฐาน และสร้างความปลอดภัยในชีวิตและทรัพย์สินให้แก่นักท่องเที่ยว

**ประเด็นยุทธศาสตร์ที่ ๔** จัดวางระบบผังเมือง และระบบ Logistics เพื่ออำนวยความสะดวกด้านการค้า การลงทุน และเศรษฐกิจชายแดนให้ได้มาตรฐาน สอดคล้องกับความเจริญเติบโตและการขยายตัวของเศรษฐกิจ

**ประเด็นยุทธศาสตร์ที่ ๕** : ปกป้องและฟื้นฟูทรัพยากรธรรมชาติและสิ่งแวดล้อมโดยชุมชนมีส่วนร่วมในการบริหารจัดการ เพื่อลดมลภาวะและควบคุมกิจกรรมที่ส่งผลกระทบต่อสิ่งแวดล้อม ในขณะที่เดียวกันสามารถรักษาคุณภาพของทรัพยากรธรรมชาติและสิ่งแวดล้อมไว้ได้อย่างยั่งยืน

#### **๑.๔ ยุทธศาสตร์การพัฒนาจังหวัดปราจีนบุรี**

##### **๑. วิสัยทัศน์ :**

“ปราจีนบุรีเมืองน่าอยู่ คู่แหล่งท่องเที่ยวและอุตสาหกรรมเชิงนิเวศ เกษตรปลอดภัย แพทย์แผนไทย และสมุนไพรสู่สากล ”

##### **๒. พันธกิจ :**

๑. ปฏิบัติภารกิจตามกฎหมายให้บรรลุผลและสนองนโยบายของรัฐบาลในทุกมิติโดยยึดความต้องการและความจำเป็นของประชาชนเป็นหลัก

๒. ส่งเสริมให้มีการพัฒนาด้านการค้า การลงทุน การอุตสาหกรรม การเกษตร การดำเนินการด้านสังคมและการศึกษาให้เกิดความเท่าเทียม การจัดการสิ่งแวดล้อมและระบบการคมนาคมเพื่อความเป็นเมืองน่าอยู่

๓. ส่งเสริมและรักษาคุณภาพการท่องเที่ยวเชิงนิเวศและอุตสาหกรรมเชิงนิเวศให้เกิดผลอย่างยั่งยืน

๔. พัฒนาความสามารถในด้านการเกษตรกรรมตามปรัชญาเศรษฐกิจพอเพียง

๕. ส่งเสริมและสนับสนุนการพัฒนาแพทย์แผนไทยและสมุนไพรให้มีมาตรฐานสากล

### ๓. ยุทธศาสตร์การพัฒนา

ยุทธศาสตร์ที่ ๑ พัฒนาด้านเกษตรกรรม และบริหารจัดการน้ำอย่างบูรณาการ

เป้าประสงค์ :

๑. การเกษตรปลอดภัย
๒. ช่องทางการจำหน่ายจากผู้ผลิตถึงผู้บริโภคเพิ่มขึ้น
๓. ระบบชลประทานครอบคลุมทุกพื้นที่เกษตรกรรม

ยุทธศาสตร์ที่ ๒ พัฒนาด้านการค้าและอุตสาหกรรม

เป้าประสงค์ :

๑. ผู้ผลิต ผู้ค้าและผู้บริโภคได้รับประโยชน์จากโอกาสทางการค้าและกระจายความเจริญทางเศรษฐกิจฐานรากอย่างทั่วถึง
๒. ผู้ประกอบการได้รับการพัฒนาเข้าสู่อุตสาหกรรมเชิงนิเวศ
๓. วิสาหกิจชุมชนได้รับการรับรองมาตรฐานผลิตภัณฑ์ชุมชน

ยุทธศาสตร์ที่ ๓ ยกระดับการบริหารจัดการงานด้านสังคม การศึกษาให้มีคุณภาพ มีมาตรฐาน เพื่อสร้างภูมิคุ้มกันและส่งเสริมโอกาสทางสังคมบนฐานแห่งความพอเพียง

เป้าประสงค์ :

๑. การบริหารจัดการงานด้านสังคมมีคุณภาพและมาตรฐาน
๒. การดำเนินงานต่อกลุ่มเป้าหมายได้รับการพัฒนาศักยภาพ
๓. คุณภาพชีวิต สุขภาพการและใจที่ดี ครอบครัวอบอุ่นและชุมชนเข้มแข็ง
๔. คุณภาพการศึกษาของนักเรียน นักศึกษาในจังหวัดปราจีนบุรีได้มาตรฐาน
๕. ประชากรในจังหวัดได้รับโอกาสทางการศึกษาจนจบหลักสูตรอย่างมีประสิทธิภาพเท่าเทียมและเป็นธรรม
๖. มีการส่งเสริมและพัฒนาระบบเทคโนโลยีสารสนเทศและการสื่อสารอย่างมีประสิทธิภาพ
๗. ประชากรในจังหวัดได้รับการส่งเสริมให้ม้งานทำ

ยุทธศาสตร์ที่ ๔ พัฒนาด้านท่องเที่ยว

เป้าประสงค์ :

๑. คุณภาพแหล่งท่องเที่ยว สินค้า บริการผลิตภัณฑ์ชุมชนได้มาตรฐานมีศักยภาพ ดึงดูด เพิ่มจำนวนนักท่องเที่ยวและสร้างรายได้เข้าจังหวัดอย่างต่อเนื่อง

## ยุทธศาสตร์ที่ ๕ พัฒนาเมืองน่าอยู่ สิ่งแวดล้อมและโลจิสติกส์

### เป้าประสงค์ :

๑. ประชาชนมีความปลอดภัยในชีวิตและทรัพย์สิน
๒. จังหวัดปราจีนบุรีมีทรัพยากรธรรมชาติที่สมบูรณ์
๓. จังหวัดปราจีนบุรีมีระบบโลจิสติกส์ที่ได้มาตรฐาน

## ยุทธศาสตร์ที่ ๖ พัฒนาด้านการแพทย์แผนไทยและสมุนไพร

### เป้าประสงค์ :

๑. มีแหล่งปลูกพืชสมุนไพรตามมาตรฐาน GMP/เกษตรอินทรีย์
๒. กระบวนการผลิตและแปรรูปสมุนไพรใช้เป็นอาหาร ยา อาหารเสริม อาหารสัตว์ OTOP
๓. มีการใช้สมุนไพรในระบบบริการสุขภาพ
๔. มีการวิจัยและพัฒนาบุคลากรด้านการแพทย์แผนไทย
๕. ผลิตภัณฑ์สมุนไพรมีศักยภาพในการแข่งขันจากการตลาดทั้งในและต่างประเทศ

## ๑.๕ กรอบยุทธศาสตร์การพัฒนาขององค์กรปกครองส่วนท้องถิ่น

๑. วิสัยทัศน์ อปท.ในเขตจังหวัดปราจีนบุรี : “ยกระดับคุณภาพชีวิต รั้งสิ่งแวดล้อม พร้อมพัฒนาทุนทางสังคม ส่งเสริมแหล่งเศรษฐกิจชุมชน พัฒนาคมนิสิตเมืองให้เข้มแข็ง ”

### ๒. ยุทธศาสตร์ :

๑. ส่งเสริมและสนับสนุนกิจกรรมด้านคุณภาพสิ่งแวดล้อม
๒. พัฒนาคุณภาพชีวิต ทุนทางสังคม และชุมชนให้เข้มแข็ง
๓. ส่งเสริมเศรษฐกิจและการท่องเที่ยวชุมชน
๔. พัฒนาคมนิสิตเมืองให้เป็นที่ของสังคม

### ๓. กลยุทธ์/แนวทางการพัฒนา :

#### ยุทธศาสตร์การพัฒนา :

ยุทธศาสตร์ที่ ๑. ส่งเสริมและสนับสนุนกิจกรรมด้านคุณภาพสิ่งแวดล้อม

๑. ส่งเสริมการมีส่วนร่วมและกระตุ้นจิตสำนึกใส่ใจสิ่งแวดล้อม
๒. สนับสนุนเครือข่ายและส่งเสริมกิจกรรมเฝ้าระวังแก้ไขปัญหาสิ่งแวดล้อม
๓. ส่งเสริมการลดใช้สารเคมีและส่งเสริมการใช้ปุ๋ยชีวภาพในภาคการเกษตร
๔. ส่งเสริมการบริหารจัดการขยะครัวเรือน และรณรงค์การเลือกซื้อผลิตภัณฑ์เป็นมิตรต่อสิ่งแวดล้อม
๕. รณรงค์เฝ้าระวังปัญหาสิ่งแวดล้อมและสร้างความตระหนักรู้การบังคับใช้กฎหมายสิ่งแวดล้อมของท้องถิ่น
๖. ประสานและพัฒนาการจัดระบบชลประทานขนาดเล็กเพื่อแก้ไขปัญหาสิ่งแวดล้อม
๗. ส่งเสริมอุตสาหกรรมสีเขียว และกิจกรรมร่วมระหว่างโรงงานอุตสาหกรรมกับชุมชน

**ยุทธศาสตร์ที่ ๒. พัฒนาคุณภาพชีวิต ทูทางสังคม และชุมชนให้เข้มแข็ง**

๑. พัฒนาโครงข่ายโครงสร้างพื้นฐาน ระบบสาธารณสุขปึกศ สาธารณูปการ
๒. พัฒนาคุณภาพชีวิตและส่งเสริมการเข้าถึงบริการสาธารณสุข
๓. รณรงค์ ป้องกันแก้ไขปัญหายาเสพติดและความปลอดภัยในชีวิตและทรัพย์สิน
๔. พัฒนาเครือข่ายแลกเปลี่ยนเรียนรู้วิถีวัฒนธรรม ประเพณีและส่งเสริมสังคมแห่งการเรียนรู้
๕. ส่งเสริมความเข้มแข็งของสถาบันครอบครัว

**ยุทธศาสตร์ที่ ๓. ส่งเสริมเศรษฐกิจและการท่องเที่ยวชุมชน**

๑. ส่งเสริมกิจกรรม และการประชาสัมพันธ์แหล่งท่องเที่ยว
๒. ส่งเสริมการกระตุ้นเศรษฐกิจและพัฒนาการตลาดสำหรับสินค้าทางการเกษตร และผลิตภัณฑ์ชุมชน
๓. ส่งเสริมความเข้มแข็งกลุ่มอาชีพตามหลักปรัชญาของเศรษฐกิจพอเพียง

**ยุทธศาสตร์ที่ ๔. พัฒนาคนให้เป็นพลเมืองที่ดีของสังคม**

๑. ส่งเสริมภาคพลเมืองและประชาสังคม ให้มีส่วนร่วมในการติดตามประเมินผลและการแลกเปลี่ยนเรียนรู้ของชุมชนในทุกระดับ

## **๒. ยุทธศาสตร์การพัฒนาขององค์การบริหารส่วนตำบลลำพันตา**

**๒.๑ วิสัยทัศน์ :** “ลำพันตาชุมชนน่าอยู่ ควบคู่ภูมิปัญญาท้องถิ่น เกษตรปลอดภัย  
น้อมนำปรัชญาเศรษฐกิจพอเพียง มีชื่อเสียงล่งแก่งหินพิง”

**๒.๒ ยุทธศาสตร์**

๑. ยุทธศาสตร์การพัฒนาด้านโครงสร้างพื้นฐาน
๒. ยุทธศาสตร์การพัฒนาด้านงานส่งเสริมคุณภาพชีวิต
๓. ยุทธศาสตร์การพัฒนาด้านการจัดระเบียบชุมชน/สังคม และการรักษาความสงบเรียบร้อยการจัดระเบียบชุมชน/สังคม และการรักษาความสงบเรียบร้อย
๔. ยุทธศาสตร์การพัฒนาด้านการวางแผน การส่งเสริมการลงทุน พาณิชยกรรม และการท่องเที่ยว
๕. ยุทธศาสตร์การพัฒนาด้านการบริหารจัดการละอนุรักษ์ทรัพยากรธรรมชาติและสิ่งแวดล้อม
๖. ยุทธศาสตร์การพัฒนาด้านศิลปะ วัฒนธรรม จารีตประเพณีและภูมิปัญญาท้องถิ่น
๗. ยุทธศาสตร์การพัฒนาด้านการเมืองการปกครองและการบริหารจัดการของ อบต.

**๒.๓ พันธกิจ**

๑. จัดบริการสาธารณะโครงสร้างพื้นฐานเพื่อให้บริการประชาชน
๒. พัฒนาและบริหารจัดการแหล่งน้ำ
๓. อนุรักษ์ทรัพยากรธรรมชาติและสิ่งแวดล้อม กำจัดสิ่งปฏิกูลและมูลฝอย
๔. ส่งเสริมคุณภาพชีวิตของเด็ก สตรี คนชรา คนพิการ และผู้ด้อยโอกาส
๕. ส่งเสริมการศึกษา ศาสนา วัฒนธรรมและรักษาประเพณีอันดีงาม

๖. สนับสนุนการสาธารณสุขและป้องกันโรคติดต่อ
๗. เพิ่มศักยภาพด้านการบริหารจัดการที่ดีเพื่อบริการประชาชน
๘. ส่งเสริมความรู้ด้านวิชาการในการประกอบอาชีพ และการเกษตรแก่ประชาชน
๙. ส่งเสริมความเข้มแข็งชุมชน
๑๐. ส่งเสริมสนับสนุนกิจกรรมการทำงานป้องกันและบรรเทาสาธารณภัยของอาสาสมัครป้องกันภัยฝ่ายพลเรือน

#### ๒.๔ เป้าประสงค์รวม

๑. การคมนาคมมีความพร้อมสามารถรองรับการขนส่งที่จะเกิดขึ้นในอนาคตได้
๒. ระบบไฟฟ้า ประปา มีความเพียงพอต่อความต้องการของประชาชน
๓. แหล่งน้ำตามธรรมชาติสามารถกักเก็บน้ำได้ในปริมาณที่เพียงพอต่อความต้องการของประชาชน
๔. ทรัพยากรธรรมชาติและสิ่งแวดล้อมมีความอุดมสมบูรณ์ ชุมชนสะอาดปราศจากขยะและมลพิษ
๕. ป้องกันโรคติดต่อและโรคอุบัติใหม่ อุตุนิบัติ
๖. บุคลากรมีศักยภาพการทำงานตามหลักธรรมาภิบาลในการให้บริการประชาชน
๗. เด็ก สตรี คนชรา คนพิการ ผู้ด้อยโอกาสได้รับการสงเคราะห์และส่งเสริมให้มีคุณภาพชีวิตที่ดีขึ้น
๘. สนับสนุนการปฏิบัติหน้าที่ อปพร. และจัดฝึกอบรมสมาชิก อปพร. ให้ครบร้อยละ ๒ ของของจำนวนประชากร
๙. ประชาชนมีความรักใคร่สามัคคีกัน มีส่วนร่วมในกิจกรรมการพัฒนาท้องถิ่นตนเองและสอดส่องดูแลป้องกันยาเสพติด
๑๐. เด็กนักเรียนในพื้นที่ได้รับการส่งเสริม สนับสนุนด้านการศึกษาที่เพียงพอ
๑๑. ประชาชนอนุรักษ์ศาสนา วัฒนธรรมประเพณีอันดีงามไว้ และจัดการการท่องเที่ยวเชิงอนุรักษ์
๑๒. ประชาชนมีความรู้ด้านวิชาการเกษตร มีแหล่งน้ำเพียงพอทำการเกษตร และในการประกอบอาชีพและเพิ่มมูลค่าสินค้า
๑๓. การบริหารจัดการที่ดี เพื่อสามารถให้บริการประชาชนได้อย่างทั่วถึง

#### ๒.๕ ตัวชี้วัด ค่าเป้าหมาย กลยุทธ์ ยุทธศาสตร์การพัฒนา

รายละเอียดตามตารางที่ ๒๓ ตัวชี้วัด ค่าเป้าหมาย กลยุทธ์ แยกตามแผนยุทธศาสตร์การพัฒนา

ตารางที่ ๒๓ ตัวชี้วัด ค่าเป้าหมาย กลยุทธ์ แยกตามแผนยุทธศาสตร์การพัฒนา

ยุทธศาสตร์	เป้าประสงค์	ตัวชี้วัด	ค่าเป้าหมาย	กลยุทธ์
๑. การพัฒนา ด้านโครงสร้าง พื้นฐาน	๑. เส้นทางคมนาคมที่ได้ มาตรฐาน	๑.๑ จำนวนถนน ท่อลอด เหลี่ยม ท่อระบายน้ำได้ มาตรฐานมากขึ้น	๑.๑ ร้อยละที่เพิ่มขึ้นของถนน ท่อ ลอดเหลี่ยม ท่อระบายน้ำในตำบล ร้อยละ ๕ ต่อปี	๑.๑ ก่อสร้าง ปรับปรุง บำรุงรักษาถนน ท่อลอดเหลี่ยมท่อ ระบายน้ำ
	๒. ระบบสาธารณูปโภคทั้ง ไฟฟ้า ประปามีความเพียงพอ ทั่วถึง	๒.๑ จำนวนครัวเรือนมีไฟฟ้าใช้ เพิ่มขึ้น ๒.๒ ระบบไฟฟ้าส่องสว่างเข้าถึง ทุกทุกพื้นที่ ๒.๓ ระบบประปาสามารถผลิต น้ำประปาที่ได้มาตรฐานสะอาด ปลอดภัย และเพียงพอต่อ	๒.๑ ร้อยละที่เพิ่มขึ้นของครัวเรือน ที่มีไฟฟ้าใช้ ร้อยละ ๑๐ ต่อปี ๒.๒ ร้อยละที่เพิ่มขึ้นของพื้นที่มี ไฟฟ้าส่องสว่าง ร้อยละ ๑๐ ต่อปี	๒.๑ ขยายเขตพื้นที่ไฟฟ้าเพื่อการเกษตรและติดตั้งไฟฟ้า สาธารณะในหมู่บ้านและซ่อมบำรุง ๒.๒ จัดหาแหล่งน้ำประปาที่สะอาดในชุมชนเพิ่มและระบบการ จ่ายน้ำให้ทั่วถึงเพียงพอ ๒.๓ จัดอบรมเชิงปฏิบัติการผลิตเครื่องกรองน้ำกันสนิมเหล็กแก่ ประชาชน ๒.๔ ซ่อมแซมบำรุงรักษาระบบประปา
	๓. ประชาชนได้รับข่าวสาร ทั่วถึง			๓.๑ พัฒนาช่องทางการสื่อสารเพื่อให้ประชาชนสามารถเข้าถึง ข้อมูลข่าวสารได้ทั่วถึง
	๔. อาคารสิ่งก่อสร้างและ พื้นที่สาธารณะในพื้นที่มี เพียงพอกับความต้องการใช้ ประโยชน์	๔.๑ จำนวนอาคารสิ่งปลูกสร้าง และพื้นที่สาธารณะประโยชน์ มี จำนวนเพิ่มขึ้น	๔.๑ ร้อยละที่เพิ่มขึ้นของอาคาร สิ่งปลูกสร้างและพื้นที่สาธารณะ ประโยชน์ ในตำบล ร้อยละ ๕ ต่อปี	๔.๑ ก่อสร้างอาคารอเนกประสงค์ ศาลาประชาคมทุกหมู่บ้าน ๔.๒ ก่อสร้างสิ่งและปรับปรุง บำรุงรักษาอาคารสิ่งอำนวยความสะดวก สะดวกในพื้นที่ตำบล

ตารางที่ ๒๓ ตัวชี้วัด ค่าเป้าหมาย กลยุทธ์ แยกตามแผนยุทธศาสตร์การพัฒนา

ยุทธศาสตร์	เป้าประสงค์	ตัวชี้วัด	ค่าเป้าหมาย	กลยุทธ์
๒. การพัฒนา ด้านงานส่งเสริม คุณภาพชีวิต	๑. ผู้สูงอายุ ผู้พิการ ผู้ติดเชื้อ HIV ได้รับสวัสดิการเบี้ย ยังชีพ	๑.๑ จำนวนผู้สูงอายุ ผู้พิการ ผู้ ติดเชื้อ HIV และผู้ด้อยโอกาส ทางสังคมได้รับการส่งเคราะห์ ตามทะเบียนสำรวจข้อมูลครบ ทุกคน	๑.๑ จำนวนผู้สูงอายุ ผู้พิการ ผู้ติด เชื้อ HIV และผู้ด้อยโอกาสทาง สังคมได้รับการส่งเคราะห์ ตาม ทะเบียนสำรวจเพิ่มขึ้น	๑.๑ จัดสวัสดิการเบี้ยยังชีพ แก่ผู้สูงอายุ ผู้พิการ และผู้ติดเชื้อ HIV
	๒. กลุ่ม ชมรมองค์กร ประชาชนในตำบล ที่จัดตั้ง ขึ้นตามกฎหมาย สามารถ บริการจัดการกลุ่มได้อย่าง เข้มแข็ง ยั่งยืน	๑.๒ จำนวนกลุ่ม ชมรม และ องค์กร ประชาชนได้รับการ สนับสนุนงบประมาณในการ บริหารจัดการกลุ่ม โดยมี ผลสัมฤทธิ์ตามจุดประสงค์หลัก ของกลุ่ม ติดตามผลได้	๒.๑ จำนวนกลุ่ม ชมรม และ องค์กร ประชาชนได้รับการ สนับสนุนงบประมาณในการบริหาร จัดการกลุ่ม โดยมีผลสัมฤทธิ์ตาม จุดประสงค์หลักของกลุ่ม	๒.๑ โครงการอบรมหลักสูตรอาชีพ ๒.๒ โครงการส่งเสริมภาวะผู้นำ พัฒนาบทบาทสตรี ๒.๓ โครงการส่งเสริมอาชีพ การส่งเสริมการจัดตั้งกลุ่ม ๒.๔ อดหนุนกลุ่มอาชีพราษฎรตามแนวทางพระราชดำริ เศรษฐกิจแบบพอเพียงเพื่อส่งเสริมกลุ่มอาชีพในเขตตำบลสำพัน ตา
	๓. สามารถแก้ไขปัญหาสังคม โดยกระบวนการมีส่วนร่วม ของทุกภาคส่วน	๓. ความพึงพอใจต่อกิจกรรมที่ จัดขึ้นเพื่อแก้ไขปัญหาเพื่อสร้าง ความเข้มแข็งชุมชนโดย กระบวนการมีส่วนร่วมเพิ่มขึ้น	๓. ความพึงพอใจต่อกิจกรรมที่จัดขึ้น ในการแก้ไขปัญหาเพื่อสร้างความ เข้มแข็งชุมชนโดยกระบวนการมีส่วน ร่วมระดับมากที่สุด	๓.๑ จัดกิจกรรมวันผู้สูงอายุ ๓.๒ โครงการป้องกันแก้ไขปัญหาวัยรุ่น การตั้งครรภ์ไม่พร้อม ๓.๓ โครงการแก้ไขปัญหาโรคติดต่อทางเพศสัมพันธ์ HIV ๓.๔ โครงการจัดทำแผนชุมชน การเรียนรู้แก้ไขปัญหาาร่วมกัน ๓.๕ โครงการจัดทำแผนพัฒนาสี่ปี



ตารางที่ ๒๓ ตัวชี้วัด ค่าเป้าหมาย กลยุทธ์ แยกตามแผนยุทธศาสตร์การพัฒนา (ต่อ)

ยุทธศาสตร์	เป้าประสงค์	ตัวชี้วัด	ค่าเป้าหมาย	กลยุทธ์
๒. การพัฒนา ด้านงานส่งเสริม คุณภาพชีวิต	๔. ผู้ด้อยโอกาสได้รับการ แก้ไข้ปัญหาและส่งเสริมให้ สามารถพึ่งพาตนเองได้	๔. ระดับความพึงพอใจของ จำนวนผู้ด้อยโอกาสได้รับการ แก้ไข้ปัญหาและสามารถพึ่งพา ตนเองได้	๔. ความพึงพอใจกิจกรรมที่จัดขึ้น เพื่อช่วยเหลือผู้ด้อยโอกาสได้รับ การแก้ไข้ปัญหาและสามารถพึ่งพา ตนเองได้ ระดับมากที่สุด	๔.๑ จัดอบรมส่งเสริมอาชีพผู้พิการ ๔.๒ ให้การช่วยเหลือผู้ยากจนไร้ที่พึ่ง

ตารางที่ ๒๓ ตัวชี้วัด ค่าเป้าหมาย กลยุทธ์ แยกตามแผนยุทธศาสตร์การพัฒนา (ต่อ)

ยุทธศาสตร์	เป้าประสงค์	ตัวชี้วัด	ค่าเป้าหมาย	กลยุทธ์
๒. การพัฒนา ด้านงานส่งเสริม คุณภาพชีวิต	๑. นักเรียนในพื้นที่ได้รับการ สนับสนุนอาหารเสริม(นม) และอาหารกลางวันครบถ้วน	๑.๑ จำนวนงบประมาณที่ จัดสรรเพื่อโครงการอาหาร กลางวันและอาหารเสริม(นม) ต่อหัว สำหรับเด็กนักเรียนระดับ ประถมศึกษา และศูนย์พัฒนา เด็กเล็กในตำบลลำพันตา	๑.๑ จำนวนงบประมาณที่จัดสรร เพื่อโครงการอาหารกลางวันและ อาหารเสริม(นม) ต่อหัว สำหรับ เด็กนักเรียนระดับประถมศึกษา และศูนย์พัฒนาเด็กเล็กในตำบลลำ พันตา ร้อยละ ๑๐๐	๑.๑ ตั้งงบประมาณอุดหนุนโรงเรียนประถมศึกษาและศูนย์ พัฒนาเด็กเล็กอาหารกลางวันและค่าอาหารเสริม(นม)
	๒. เด็กปฐมวัยได้รับการ ส่งเสริมพัฒนาความพร้อม ทั้งด้าน ร่างกาย อารมณ์ สังคม และสติปัญญาอย่างมี คุณภาพ	๒.๑ จำนวนเด็กปฐมวัยศูนย์ พัฒนาเด็กเล็ก ตำบลลำพันตา ได้รับการส่งเสริมการพัฒนา พัฒนาความพร้อมด้าน ร่างกาย อารมณ์ สังคม และสติปัญญา ครบทุกคน	๒.๑ จำนวนเด็กปฐมวัยในแต่ละ ศูนย์ฯ ได้รับการส่งเสริมการพัฒนา พัฒนาความพร้อมด้าน ร่างกาย อารมณ์ สังคม และสติปัญญา ร้อย ละ ๑๐๐	๒.๑. จัดส่งเสริมศักยภาพการเรียนรู้ศูนย์พัฒนาเด็กเล็กตำบลลำ พันตา เพื่อเตรียมความพร้อมในทุกด้านอย่างมีคุณภาพ ๒.๒ โครงการสนับสนุนกิจกรรมวันเด็กแก่โรงเรียนและศูนย์ พัฒนาเด็กเล็กในพื้นที่ตำบลลำพันตา ๒.๓ โครงการพัฒนาศักยภาพทักษะภาษาอังกฤษและกลุ่มภาษา อาเซียนแก่เด็ก เยาวชนช่วงภาคฤดูร้อน ๒.๔ โครงการติตมั่งลวดศูนย์พัฒนาเด็กเล็กในเขตพื้นที่ตำบล ลำพันตา
	๓. สถานศึกษา ส่วนราชการ อื่นๆ ได้รับการอุดหนุน งบประมาณเพื่อดำเนินการ ส่งเสริมการศึกษา	๓.๑ จำนวนงบประมาณที่ตั้งไว้ เพื่ออุดหนุนสถานศึกษา ส่วน ราชการอื่นๆ ดำเนินการส่งเสริม การศึกษาในทุกปีการศึกษา	๓.๑ จำนวนร้อยละของ งบประมาณที่ตั้งไว้เพื่ออุดหนุน สถานศึกษา ส่วนราชการอื่นๆ ดำเนินการส่งเสริมการศึกษา ร้อย ละ ๑๐๐	๓.๑ ตั้งงบประมาณอุดหนุนโรงเรียนประถมศึกษา มัธยมศึกษา เพื่อกิจกรรมทางวิชาการ

ตารางที่ ๒๓ ตัวชี้วัด ค่าเป้าหมาย กลยุทธ์ แยกตามแผนยุทธศาสตร์การพัฒนา (ต่อ)

ยุทธศาสตร์	เป้าประสงค์	ตัวชี้วัด	ค่าเป้าหมาย	กลยุทธ์
<p>๒. การพัฒนา ด้านงานส่งเสริม คุณภาพชีวิต</p>	<p>๑. พื้นที่ตำบลตำบลสำพันตา เป็นเขตปลอดโรค ไข้เลือดออก หรือโรคอุบัติ ใหม่ อุตุน้ำ</p> <p>๒. จำนวนประชาชนได้รับ การบริการด้านสาธารณสุข อย่างทั่วถึง</p>	<p>๑.๑ จำนวนพื้นที่หมู่บ้านติดเชื้อ ไข้เลือดออกจากยุงลายลดลง</p> <p>๒.๑ จำนวนประชาชนที่ได้รับ การบริการด้านสาธารณสุขมี ความครอบคลุมทุกหมู่บ้าน</p> <p>๒.๒ จำนวนประชาชนร่วมรักษา สุขภาพ</p>	<p>๑.๑ ร้อยละของพื้นที่หมู่บ้านที่ป่วย จากการติดเชื้อจากยุงลายลดลง ครอบคลุม ๙ หมู่บ้าน</p> <p>๒.๑ ร้อยละของจำนวนประชาชนที่ ได้รับการบริการด้านสาธารณสุข ร้อยละ ๑๐๐ ทั้งตำบล</p> <p>๒.๒ ร้อยละของจำนวนประชาชน ร่วมรักษาสุขภาพ ร้อยละ ๖๐</p>	<p>๑.๑ จัดหาทรายอะเบท น้ำยาพ่นหมอกควัน เพื่อกำจัดยุงลาย</p> <p>๑.๒ จัดหาวัคซีนป้องกันโรคพิษสุนัขบ้า</p> <p>๒.๑ อุดหนุนโครงการพัฒนางานสาธารณสุขมูลฐาน</p> <p>๒.๒ สมทบเงินกองทุนหลักประกันสุขภาพ</p> <p>๒.๓ จัดอบรมให้ความรู้การป้องกันและควบคุมโรคติดต่อแก่ ประชาชน</p> <p>๒.๔ จัดโครงการศูนย์พัฒนาเด็กเล็กปลอดโรค</p> <p>๒.๕ จัดโครงการสำรวจความเสี่ยงจากการใช้สารเคมีกำจัด ศัตรูพืชของเกษตรกร</p> <p>๒.๖ จัดโครงการวัยรุ่น วัยใส รู้เท่าทันวัยเจริญพันธุ์</p> <p>๒.๗ จัดโครงการเยาวชนพิทักษ์จิต ดูแลผู้ป่วยจิตเวชในชุมชน</p> <p>๒.๘ จัดโครงการปลูกฝัง สร้างเด็กกตัญญู รอบรู้เรื่องสุขภาพ</p> <p>๒.๙ จัดโครงการรณรงค์ลดปริมาณขยะ</p> <p>๒.๑๐ จัดโครงการรณรงค์ ป้องกันและควบคุมโรคติดต่ออุบัติ ใหม่และอุบัติซ้ำ</p>

ตารางที่ ๒๓ ตัวชี้วัด ค่าเป้าหมาย กลยุทธ์ แยกตามแผนยุทธศาสตร์การพัฒนา (ต่อ)

ยุทธศาสตร์	เป้าประสงค์	ตัวชี้วัด	ค่าเป้าหมาย	กลยุทธ์
<p>๓. การพัฒนา ด้านการจัด ระเบียบชุมชน/ สังคม และการ รักษาความสงบ เรียบร้อย</p>	<p>๑. จำนวนสมาชิกอาสาสมัคร ป้องกันภัยฝ่ายพลเรือนมี จำนวนครบตามเกณฑ์</p> <p>๒. สมาชิกอาสาสมัครป้องกัน ภัยฝ่ายได้รับการฝึกอบรม ความรู้สามารถการปฏิบัติ หน้าที่ถูกต้อง</p>	<p>๑.๑ จำนวนร้อยละของสมาชิก อาสาสมัครป้องกันภัยฝ่ายพล เรือน</p> <p>๒.๑ จำนวนสมาชิกอาสาสมัคร ป้องกันภัยฝ่ายพลเรือนผ่านการ ฝึกอบรมทบทวนความรู้ครบ ทุกนาย</p>	<p>๑.๑ จำนวนที่เพิ่มขึ้นของสมาชิก อาสาสมัครป้องกันภัยฝ่ายพลเรือน ร้อยละ ๕ คนต่อปี</p> <p>๒.๑ จัดฝึกอบรมทบทวนความรู้แก่ สมาชิกอาสาสมัครป้องกัน ภัยฝ่าย พลเรือนทุกปี</p> <p>๒.๒ จำนวนการตั้งด่านเพื่อปฏิบัติ หน้าที่บริการประชาชนช่วง เทศกาลสำคัญและนโยบายเร่งด่วน ๕ ครั้งต่อปี</p>	<p>๑.๑ จัดฝึกอบรมทบทวนความรู้แก่ สมาชิก อปพร.</p> <p>๒.๑ จัดหาวัสดุ ครุภัณฑ์สนับสนุนการปฏิบัติหน้าที่</p> <p>๒.๒ โครงการตั้งจุดตรวจช่วงเทศกาลสำคัญและตามนโยบาย เร่งด่วน</p>
	<p>๓. อาสาสมัครป้องกันภัยฝ่าย พลเรือนได้รับการสนับสนุน วัสดุ ครุภัณฑ์สำหรับปฏิบัติ หน้าที่</p> <p>๔. ปัญหาสังคมเรื่องยาเสพติด ได้รับการแก้ไขแบบบูรณา การร่วมทุกภาคส่วน</p>	<p>๓.๑ จำนวนวัสดุ ครุภัณฑ์ สำหรับปฏิบัติหน้าที่ของสมาชิก อาสาสมัครป้องกันภัยฝ่ายพล เรือนมีเพิ่มขึ้น</p> <p>๔.๑ กิจกรรมที่จัดขึ้นเพื่อแก้ไข ปัญหาเสพติดแบบบูรณาการ ร่วมทุกภาคส่วน</p>	<p>๓.๑ จำนวนที่เพิ่มขึ้นของวัสดุ ครุภัณฑ์สำหรับปฏิบัติหน้าที่ของ สมาชิกอาสาสมัครป้องกัน ภัยฝ่าย พลเรือน ๓ รายการต่อปี</p> <p>๔.๑ ทุกภาคส่วนเข้ามาส่วนร่วมใน การคิด แก้ไขปัญหาปัญหาเสพติด ติดร่วมกัน</p> <p>๔.๒ ร้อยละของหมู่บ้านเข้มแข็ง เอาชนะยาเสพติด</p>	<p>๓.๑ จัดหาวัสดุ ครุภัณฑ์ เครื่องแต่งกายสำหรับปฏิบัติหน้าที่ของ สมาชิกอาสาสมัครป้องกันภัยฝ่ายพลเรือน</p> <p>๔.๑ รมรงค์ป้องกันปัญหาเสพติด</p> <p>๔.๒ โครงการฝึกอบรมฟื้นฟู บำบัด กลุ่มเสี่ยงยาเสพติด</p> <p>๔.๓ ฝึกอบรมเพื่อป้องกันและแก้ไขปัญหาเสพติด</p> <p>๔.๔ ลงพื้นที่เฝ้าติดตามและร่วมแก้ไขปัญหา ร่วมกับส่วนราชการ ประชาชน ตามนโยบายแก้ไขปัญหาเสพติด</p>

ตารางที่ ๒๓ ตัวชี้วัด ค่าเป้าหมาย กลยุทธ์ แยกตามแผนยุทธศาสตร์การพัฒนา (ต่อ)

ยุทธศาสตร์	เป้าประสงค์	ตัวชี้วัด	ค่าเป้าหมาย	กลยุทธ์
<p>๓. การพัฒนา ด้านการจัด ระเบียบชุมชน/ สังคม และการ รักษาความสงบ เรียบร้อย</p>	<p>๑. ส่วนราชการอื่นๆ ได้รับความ การอุดหนุนงบประมาณเพื่อ ดำเนินการส่งเสริมการศึกษา</p>	<p>๓.๑ จำนวนงบประมาณที่ตั้งไว้ เพื่ออุดหนุน ส่วนราชการอื่นๆ ดำเนินการแก้ไขปัญหายาเสพติด ในพื้นที่</p>	<p>๓.๒ จำนวนร้อยละของ งบประมาณที่ตั้งไว้เพื่ออุดหนุน ส่วนราชการอื่นๆ ดำเนินการแก้ไข ปัญหายาเสพติด ร้อยละ ๑๐๐</p>	<p>๓.๕ ตั้งงบประมาณอุดหนุนส่วนราชการ เพื่อกิจกรรมทาง วิชาการ</p>

ตารางที่ ๒๓ ตัวชี้วัด ค่าเป้าหมาย กลยุทธ์ แยกตามแผนยุทธศาสตร์การพัฒนา (ต่อ)

ยุทธศาสตร์	เป้าประสงค์	ตัวชี้วัด	ค่าเป้าหมาย	กลยุทธ์
๔. การพัฒนา ด้านการ วางแผน การ ส่งเสริมการ ลงทุน พาณิชย กรรมและการ ท่องเที่ยว	๔. บุคลากรทางการศึกษา ได้รับการอบรมพัฒนาความรู้ มีศักยภาพในการปฏิบัติ หน้าที่	๔. บุคลากรทางการศึกษาได้รับ การอบรมพัฒนาความรู้มี ศักยภาพในการปฏิบัติหน้าที่ ๕.๑ ระดับความพึงพอใจต่อ กิจกรรมที่จัดขึ้นเพื่อส่งเสริมการ อนุรักษ์วัฒนธรรม ประเพณี และภูมิปัญญาท้องถิ่น	๔.๑ จำนวนบุคลากรทางการศึกษา ได้รับการอบรมพัฒนาความรู้ ปีละ คน ๕.๑ ความพึงพอใจต่อกิจกรรมที่จัด ขึ้นเพื่อส่งเสริมการอนุรักษ์ วัฒนธรรม ประเพณี และภูมิ ปัญญาท้องถิ่น ระดับมากที่สุด ๕.๒ ร้อยละของงบประมาณที่ตั้ง อุดหนุนร้อยละ ๑๐๐	๔.๑. ส่งบุคลากรทางการศึกษาเข้ารับการฝึกอบรมพัฒนาความรู้  ๕.๑ จัดโครงการ/กิจกรรมที่จัดส่งเสริมทางศาสนา ประเพณี ภูมิ ปัญญาท้องถิ่น ๕.๒ จัดโครงการ/กิจกรรมที่จัดส่งเสริมวัฒนธรรมและสืบทอด ประเพณีอันดีงาม ๕.๓ จัดโครงการ/กิจกรรมที่จัดเพื่อสืบทอดทางพุทธศาสนา ๕.๔ พัฒนาคุณธรรมจริยธรรมนักเรียน
	๖ ประชาชนได้ร่วมกิจกรรม แข่งขันกีฬา นันทนาการมี ความสามัคคีพร้อมเพียงเป็น อันหนึ่งอันเดียวกัน	๖.๑ ความพึงพอใจของ ประชาชนที่เข้าร่วมกิจกรรม กีฬาและนันทนาการเพิ่มมากขึ้น	๖.๑ ร้อยละความพึงพอใจของ ประชาชนที่เข้าร่วมกิจกรรมกีฬา และนันทนาการ ระดับมากที่สุด	๖.๑ จัดโครงการ/กิจกรรมที่จัดส่งเสริมให้ประชาชนมีส่วนร่วม ทางด้านกีฬา
	๗. มีสนามกีฬาสำหรับ ประชาชนทุกหมู่บ้าน	๗.๑ จำนวนสถานที่สำหรับ กิจกรรมด้านกีฬาเพิ่มมากขึ้น	๗.๑ ประชาชนมีส่วนร่วมการเป็น เจ้าภาพที่ดีในการส่งเสริมการ ท่องเที่ยวในจังหวัดบึงกาฬ	๗.๑ สนับสนุนการท่องเที่ยวภายในจังหวัด ๗.๒ พัฒนาพื้นที่สาธารณะสำหรับเป็นที่ท่องเที่ยวเชิงอนุรักษ์

ตารางที่ ๒๓ ตัวชี้วัด ค่าเป้าหมาย กลยุทธ์ แยกตามแผนยุทธศาสตร์การพัฒนา (ต่อ)

ยุทธศาสตร์	เป้าประสงค์	ตัวชี้วัด	ค่าเป้าหมาย	กลยุทธ์
๔. การพัฒนา ด้านการ วางแผน การ ส่งเสริมการ ลงทุน พาณิชย์ กรรมและการ ท่องเที่ยว	๘. ประชาชนมีส่วนร่วมการ เป็นเจ้าของที่ดีในการ ส่งเสริมการท่องเที่ยวใน จังหวัดปราจีนบุรี	๘ ระดับความพึงพอใจการ บริการให้คำแนะนำและอำนวยความสะดวกแก่นักท่องเที่ยวที่ เดินทางผ่านเขตพื้นที่ตำบลที่ไปยัง แหล่งท่องเที่ยวต่างๆ ภายใน จังหวัดเป็นไปด้วยความ เรียบร้อย	๘.๑ ความพึงพอใจของ นักท่องเที่ยวต่อการให้คำแนะนำ ระดับมากที่สุด	๘.๑ กิจกรรมสนับสนุนการท่องเที่ยว

ตารางที่ ๒๓ ตัวชี้วัด ค่าเป้าหมาย กลยุทธ์ แยกตามแผนยุทธศาสตร์การพัฒนา (ต่อ)

ยุทธศาสตร์	เป้าประสงค์	ตัวชี้วัด	ค่าเป้าหมาย	กลยุทธ์
๕. การพัฒนา ด้านการบริหาร จัดการและ อนุรักษ์ ทรัพยากรธรรม ชาติและ สิ่งแวดล้อม	การส่งเสริมการจัดการ ทรัพยากรธรรมชาติและ สิ่งแวดล้อม การส่งเสริมการจัดการขยะ มูลฝอยและสิ่งปฏิกูล การส่งเสริมการจัดการบำบัด น้ำเสีย	๑. ร้อยละการส่งเสริมการ จัดการทรัพยากรธรรมชาติและ สิ่งแวดล้อม ๒. ร้อยละการส่งเสริมการ จัดการขยะมูลฝอยและสิ่งปฏิกูล ๓. ร้อยละการส่งเสริมการ จัดการบำบัดน้ำเสีย	การมีส่วนร่วมของประชาชนทำให้ พื้นที่สาธารณะไม่ถูกบุกรุกเพิ่มมาก ขึ้น ประชาชนมีความรู้ในการกำจัดขยะ ได้ถูกวิธี ประชาชนรู้จักการคัดแยกขยะ ประชาชนสามารถเข้าใจและการ จัดการน้ำเสียในครัวเรือนได้อย่าง ถูกวิธี	สร้างการมีส่วนร่วมของทุกภาคส่วนในการอนุรักษ์ ป้องกันฟื้นฟู ทรัพยากร ธรรมชาติ สิ่งแวดล้อม และแหล่งน้ำ อย่างยั่งยืน  ป้องกันและลดมลพิษ ณ แหล่งกำเนิด  โครงการธนาคารขยะ โครงการอบรมให้ความรู้ในการจัดการน้ำเสียชุมชน



ตารางที่ ๒๓ ตัวชี้วัด ค่าเป้าหมาย กลยุทธ์ แยกตามแผนยุทธศาสตร์การพัฒนา (ต่อ)

ยุทธศาสตร์	เป้าประสงค์	ตัวชี้วัด	ค่าเป้าหมาย	กลยุทธ์
๖. การพัฒนา ด้านศิลปะ วัฒนธรรม จารีต ประเพณีและภูมิ ปัญญาท้องถิ่น	อนุรักษ์ฟื้นฟู ศิลปะ วัฒนธรรม จารีตประเพณี และภูมิปัญญาท้องถิ่น อีกทั้ง ส่งเสริมให้ประชาชนมีความ ตระหนักในสถาบันชาติ ศาสนา พระมหากษัตริย์	ประชาชน สืบทอด ฟื้นฟู อนุรักษ์ศิลปะ วัฒนธรรม ประเพณี แหล่งเรียนรู้ ภูมิ ปัญญาท้องถิ่นและปราชญ์ ชาวบ้านในชุมชนท้องถิ่นให้คง อยู่สืบไป	๑. จำนวนโครงการ/กิจกรรมที่ ดำเนินงานส่งเสริมและอนุรักษ์ วัฒนธรรมประเพณีท้องถิ่นไทย ๒. จำนวนแหล่งเรียนรู้ภูมิปัญญา ท้องถิ่น	โครงการแห่เทียนพรรษา โครงการกิจกรรมวันสงกรานต์

ตารางที่ ๒๓ ตัวชี้วัด ค่าเป้าหมาย กลยุทธ์ แยกตามแผนยุทธศาสตร์การพัฒนา (ต่อ)

ยุทธศาสตร์	เป้าประสงค์	ตัวชี้วัด	ค่าเป้าหมาย	กลยุทธ์
๗. ยุทธศาสตร์การพัฒนาด้านการเมืองการปกครองและการบริหารจัดการของ อบต.	๑. การบริหารจัดการด้านการเงินการคลังที่ได้มาตรฐาน โปร่งใส ตรวจสอบได้	๑.๑. เปิดเผยข้อมูลข่าวสาร การปฏิบัติการบริหารงานแก่ประชาชนอย่างเปิดเผย ๑.๒ จำนวนร้อยละความพึงพอใจของประชาชนต่อการให้บริการเพิ่มขึ้น ๑.๓ จำนวนผู้เข้าขอข้อมูลข่าวสารทั้งผ่านทางเว็บไซต์และกรอกแบบฟอร์มโดยตรงเพิ่มขึ้น	๑.๑ จำนวนร้อยละที่เพิ่มขึ้นของประชาชนที่ได้รับทราบข้อมูลข่าวสาร ร้อยละ ๘๐ ต่อปี ๑.๒ ร้อยละของความพึงพอใจต่อการให้บริการประชาชน ร้อยละ ๘๐ ๑.๓ จำนวนร้อยละที่เพิ่มขึ้นของประชาชนที่เข้าเยี่ยมชม เสนอแนะผ่านทางเว็บไซต์ ร้อยละ ๘๐ ต่อปี	๑.๑ ประกาศข่าวสารการจัดซื้อจัดจ้างผ่านทางเว็บไซต์ อบต. สำพันตา <a href="http://www.sampanta.go.th">www.sampanta.go.th</a> และส่งประกาศโดยเปิดเผย
	๒. บุคลากรได้รับการพัฒนาความรู้ตลอดเวลา	๒.๑ จำนวนบุคลากรที่ได้รับการอบรมความรู้เพิ่มขึ้นและปฏิบัติงานตามตัวชี้วัดได้ตามกำหนด	๒.๑ จำนวนร้อยละของบุคลากรที่ได้รับการพัฒนาความรู้ ร้อยละ ๕ คนต่อปี	๒.๑ จัดอบรมสัมมนา/ ศึกษาดูงานเพิ่มศักยภาพในการปฏิบัติงานแก่บุคลากร ๒.๒ จัดส่งบุคลากรเข้ารับการอบรมเพิ่มความรู้ที่เกี่ยวข้องในการปฏิบัติงาน

ตารางที่ ๒๓ ตัวชี้วัด ค่าเป้าหมาย กลยุทธ์ แยกตามแผนยุทธศาสตร์การพัฒนา (ต่อ)

ยุทธศาสตร์	เป้าประสงค์	ตัวชี้วัด	ค่าเป้าหมาย	กลยุทธ์
๗. ยุทธศาสตร์ การพัฒนาด้าน การเมืองการ ปกครองและ การบริหาร จัดการของ อบต.	๓. ประชาชนมีส่วนร่วมใน การพัฒนาท้องถิ่นตนเอง ผ่านกระบวนการทาง การเมือง การปกครอง การ จัดทำแผนพัฒนา การทำ ชำระภาษีประจำปี	.๑ จำนวนประชาชนให้ความ สนใจเข้ามามีส่วนร่วมต่อ กิจกรรมสาธารณะที่จัดขึ้นมาก เพิ่มมากขึ้น	๓.๑ ร้อยละของจำนวนประชาชนที่ เข้ามามีส่วนร่วมในกิจกรรม สาธารณะที่จัดขึ้น เพิ่มขึ้นร้อยละ ๖๐	๓.๑ จัดการเลือกตั้งฯ ๓.๒ อบรมความรู้ด้านกฎหมายแก่ประชาชน ๓.๓ จัดโครงการแผนที่ภาษีแก่ประชาชน ๓.๔ จัดอบรมเชิงปฏิบัติการจัดเก็บภาษี ๓.๕ จัด อบต.เคลื่อนที่ฯ บริการประชาชน เรื่องภาษี การจัดทำ แผนพัฒนา ประชาคมแผนและประชาพิจารณ์เรื่องอื่นๆ ตาม อำนาจหน้าที่
	๔. มีเครื่องมือในการ ปฏิบัติงานพร้อมให้การ บริการประชาชน	๔.๑ จำนวนวัสดุ ครุภัณฑ์ในการ ปฏิบัติงานเพิ่มขึ้น	๔.๑ จำนวนที่เพิ่มขึ้นของจำนวน วัสดุ ครุภัณฑ์ ๕ รายการต่อปี	๔.๑ จัดซื้อครุภัณฑ์สำนักงาน ครุภัณฑ์ ครุภัณฑ์ยานพาหนะและ ขนส่ง ครุภัณฑ์งานบ้านงานครัว ครุภัณฑ์คอมพิวเตอร์ และ ครุภัณฑ์ อื่นเพื่อบริการประชาชน

ผลการวิเคราะห์ศักยภาพเพื่อประเมินสถานภาพการพัฒนาในปัจจุบันและโอกาสการพัฒนาด้านของตำบลด้วยเทคนิค SWOT Analysis  
(จุดแข็ง จุดอ่อน โอกาสและอุปสรรค) ตามยุทธศาสตร์การพัฒนา ต่อไปนี้

ยุทธศาสตร์	การวิเคราะห์จุดแข็ง (S = Strength)	การวิเคราะห์จุดอ่อน (W = Weakness)	การวิเคราะห์โอกาส (O = Opportunity)	การวิเคราะห์อุปสรรค (T = Threat)
<b>๑. การพัฒนาด้านโครงสร้างพื้นฐาน</b>	<ul style="list-style-type: none"> <li>- การคมนาคมมีความสะดวกรวดเร็ว</li> <li>- มีระบบสาธารณสุขที่สะดวกสบาย</li> <li>- การให้ความสำคัญด้านการพัฒนาโครงสร้างพื้นฐาน</li> </ul>	<ul style="list-style-type: none"> <li>- ประชาชนยังขาดจิตสำนึกในการร่วมกันดูแล รักษาทรัพย์สิน สาธารณประโยชน์</li> <li>- งบประมาณในการพัฒนาด้านคมนาคมไม่เพียงพอ</li> <li>- กระแสไฟฟ้าตก</li> <li>- ระบบประปา ยังกระจายไม่ทั่วถึง</li> </ul>	<ul style="list-style-type: none"> <li>- การถ่ายโอนงาน งบประมาณจากหน่วยงานที่เกี่ยวข้องด้านโครงสร้างพื้นฐาน</li> <li>- มีแหล่งน้ำสำรอง และได้รับการสนับสนุนนโยบายของท้องถิ่นในด้านแหล่งน้ำ การจัดน้ำอย่างมีคุณภาพ</li> </ul>	<ul style="list-style-type: none"> <li>- การเกิดภัยน้ำท่วมทำให้ถนนได้รับผลกระทบเสียหาย</li> <li>- รถบรรทุกที่มีบรรทุกน้ำหนักเกินกว่าที่กำหนดวิ่งผ่าน</li> <li>- ได้รับงบประมาณอุดหนุนจำกัดและล่าช้า</li> </ul>
<b>๒. การพัฒนาด้านงานส่งเสริมคุณภาพชีวิต</b>	<ul style="list-style-type: none"> <li>- ผู้บริหารท้องถิ่นได้มีนโยบายสนับสนุนการดูแลสุขภาพของชุมชนอย่างต่อเนื่อง</li> <li>- ผู้บริการท้องถิ่นมีนโยบายสนับสนุนกิจกรรมกีฬาและนันทนาการของนักเรียน หมู่บ้าน และตำบลอย่างต่อเนื่อง พร้อมทั้งจัดหาสถานที่เพื่อให้ประชาชนใช้ออกกำลังกายในหมู่บ้าน</li> <li>- องค์การบริหารส่วนตำบลจัดสรรงบประมาณในการพัฒนากลุ่มอาชีพและวิสาหกิจชุมชนอย่างต่อเนื่อง</li> </ul>	<ul style="list-style-type: none"> <li>- ผู้นำชุมชน รวมทั้งประชาชนในพื้นที่ยังไม่ให้ความสำคัญกับการดูแลสุขภาพ</li> <li>- ผู้นำระดับหมู่บ้านยังไม่เห็นความสำคัญเรื่องการส่งเสริมการออกกำลังกายอย่างจริงจัง</li> <li>- ผู้ที่เข้ารับการพัฒนาการฝึกอาชีพไม่ได้นำความรู้ที่ได้รับไปปฏิบัติจริง</li> </ul>	<ul style="list-style-type: none"> <li>- ได้รับความร่วมมือจากโรงพยาบาล ชาติ และ รพสต. ทั้ง ๒ แห่ง ในด้านการดูแลสุขภาพอนามัยเป็นอย่างดี</li> <li>- องค์การบริหารส่วนตำบลมีอำนาจหน้าที่ในการจัดสรรงบประมาณเพื่อดูแลผู้ด้อยโอกาสในตำบลได้โดยใช้กระบวนการคัดเลือกจากคณะกรรมการในหมู่บ้านและตำบล</li> <li>- มีหน่วยงานภายนอกเข้ามาดูแลด้านการฝึกอบรมอาชีพ พัฒนาทักษะฝีมือแรงงานด้านต่าง ๆ</li> </ul>	<ul style="list-style-type: none"> <li>- กระแสวัฒนธรรมตะวันตกและวัตถุนิยม เข้ามาแทนที่ประเพณีดั้งเดิมของท้องถิ่นและวิถีชีวิตของประชาชน ทำให้สถาบันครอบครัวอ่อนแอ ผู้ด้อยโอกาสขาดการดูแลจากครอบครัว</li> <li>- การจัดกิจกรรมให้ความรู้ในการพัฒนากลุ่มอาชีพ ต้องใช้เวลาและมีการติดตามประเมินผล ทำให้เป็นอุปสรรคในการเข้าร่วมกิจกรรมของสมาชิกกลุ่ม เนื่องจากต้องประกอบอาชีพหลักของครอบครัว</li> </ul>

ด้าน	การวิเคราะห์จุดแข็ง (S = Strength)	การวิเคราะห์จุดอ่อน (W = Weakness)	การวิเคราะห์โอกาส (O = Opportunity)	การวิเคราะห์อุปสรรค (T = Threat)
<p>๓. การพัฒนาด้านการจัดระเบียบชุมชน/สังคม และการรักษาความสงบเรียบร้อย</p>	<ul style="list-style-type: none"> <li>- องค์การบริหารส่วนตำบลส่งเสริมกระบวนการมีส่วนร่วมของประชาชนทุกภาคส่วน</li> <li>- การปฏิบัติหน้าที่ในกรณีเกิดภัยต่างๆสามารถเข้าไปช่วยเหลือได้อย่างทันท่วงที</li> </ul>	<ul style="list-style-type: none"> <li>- ประชาชนเห็นความสำคัญของการมีส่วนร่วมในการบริหารงานขององค์การบริหารส่วนตำบลในเกณฑ์ต่ำ</li> <li>- การเข้าไปช่วยเหลือผู้ประสบภัยของเจ้าหน้าที่ยังขาดความรู้ ความชำนาญที่ถูกต้อง</li> </ul>	<ul style="list-style-type: none"> <li>- มีหน่วยงานภายนอกเข้ามาสนับสนุนงบประมาณหลังเกิดภัยพิบัติต่างๆ</li> <li>- หน่วยงานระดับจังหวัดได้สนับสนุนวัสดุ อุปกรณ์ พร้อมเจ้าหน้าที่เข้าร่วมเมื่อเกิดภัยพิบัติต่างๆ</li> </ul>	<ul style="list-style-type: none"> <li>- จำนวนพนักงาน วัสดุ อุปกรณ์ ที่ใช้ในการเข้าไปสถานที่เกิดภัยต่างๆ มีจำนวนค่อนข้างจำกัด ส่งผลให้การทำงานมีความยากลำบากมากยิ่งขึ้น</li> </ul>
<p>๔. การพัฒนาด้านการวางแผน การส่งเสริมการลงทุน พาณิชยกรรมและการท่องเที่ยว</p>	<ul style="list-style-type: none"> <li>- สมาชิก อบต. มีการประสานงานร่วมมือกันทำงานไม่มีความขัดแย้ง</li> <li>- การบริหารงานมีนโยบายที่ดีและดำเนินการตามนโยบายที่ได้วางไว้</li> <li>- การประสานงานระหว่างหน่วยงานต่าง ๆ เป็นไปด้วยดีและรวดเร็ว</li> <li>- บุคลากรรู้จักหน้าที่และมีความรับผิดชอบในหน้าที่</li> <li>- อบต. มีความอิสระในการดำเนินงาน การบริหารงานเป็นไปด้วย ความรวดเร็ว ทันท่วงที</li> </ul>	<ul style="list-style-type: none"> <li>- ประชาชนเข้ามามีส่วนร่วมในการทำงาน ตรวจสอบการทำงานมีน้อย</li> <li>- บุคลากรมีไม่เพียงพอ</li> <li>- ขาดการประสานงานที่ดีในองค์กร</li> <li>- ความไม่พร้อม ไม่เข้าใจ ในการรับ การถ่ายโอน ซึ่งมีความสับสนและยุ่งยากอยู่บ้าง</li> <li>- อุปกรณ์ เครื่องมือเครื่องใช้ยังไม่เพียงพอต่อความจำเป็นและต้องการ</li> </ul>	<ul style="list-style-type: none"> <li>- กฎหมายรัฐธรรมนูญกำหนดให้มีการกระจายอำนาจสู่องค์กรปกครองส่วนท้องถิ่น</li> <li>- มีการถ่ายโอนงาน งบประมาณ และบุคลากรลงสู่ท้องถิ่นเพิ่มมากขึ้น</li> <li>- การนำเอาเทคโนโลยีมาใช้ในการดำเนินงาน</li> </ul>	<ul style="list-style-type: none"> <li>- ขั้นตอนและวิธีการถ่ายโอนที่มีความยุ่งยากและเกิดความสับสนในทางปฏิบัติ</li> <li>- การมีอคติ ความไม่เชื่อมั่นในการบริหารงานของ อบต.</li> <li>- ข้อจำกัดด้านระเบียบและกฎหมายต่าง ๆ</li> </ul>

ด้าน	การวิเคราะห์จุดแข็ง (S = Strength)	การวิเคราะห์จุดอ่อน (W = Weakness)	การวิเคราะห์โอกาส (O = Opportunity)	การวิเคราะห์อุปสรรค (T = Threat)
๕. การพัฒนาด้านการบริหารจัดการและอนุรักษ์ทรัพยากรธรรมชาติและสิ่งแวดล้อม	<ul style="list-style-type: none"> <li>- ผู้บริหารท้องถิ่นมีนโยบายสนับสนุนการการท่องเที่ยวควบคู่ไปกับการอนุรักษ์ทรัพยากรธรรมชาติและสิ่งแวดล้อมในท้องถิ่น</li> <li>- มีที่สาธารณะที่สามารถใช้เป็นแหล่งเรียนรู้เรื่องการท่องเที่ยว การอนุรักษ์ทรัพยากรธรรมชาติและสิ่งแวดล้อม</li> </ul>	<ul style="list-style-type: none"> <li>- ผู้นำชุมชนตระหนักและเห็นความสำคัญในการท่องเที่ยว การอนุรักษ์ทรัพยากรธรรมชาติและสิ่งแวดล้อมน้อย</li> <li>- การจัดตั้งเครือข่ายในระดับหมู่บ้านทำได้ไม่ทั่วถึง</li> </ul>	<ul style="list-style-type: none"> <li>- ยุทธศาสตร์การพัฒนาจังหวัด เน้นการบริหารจัดการท่องเที่ยวควบคู่ไปกับการอนุรักษ์ทรัพยากรธรรมชาติและสิ่งแวดล้อม</li> <li>- กระแสสังคมให้ความสำคัญในเรื่องการท่องเที่ยวเชิงนิเวศและการอนุรักษ์ทรัพยากรธรรมชาติและสิ่งแวดล้อม</li> </ul>	<ul style="list-style-type: none"> <li>- การให้ความรู้แก่ประชาชนในการท่องเที่ยวเชิงนิเวศ การอนุรักษ์ทรัพยากรธรรมชาติและสิ่งแวดล้อมขาดความต่อเนื่องทั้งจากภาครัฐบาลและหน่วยงานอื่น ๆ ที่ทำงานด้านการท่องเที่ยว ด้านสิ่งแวดล้อม</li> </ul>
๖. การพัฒนาด้านศิลปวัฒนธรรม จารีตประเพณี และภูมิปัญญาท้องถิ่น	<ul style="list-style-type: none"> <li>- ผู้บริหารท้องถิ่นมีนโยบายสนับสนุนด้านศาสนา ศิลปะ วัฒนธรรม จารีตประเพณี และภูมิปัญญาท้องถิ่นให้คงอยู่สืบไป</li> <li>- องค์การบริหารส่วนตำบลจัดกิจกรรมส่งเสริมประเพณีวัฒนธรรมในท้องถิ่นอย่างต่อเนื่อง เช่น รดน้ำผู้สูงอายุ แห่เทียนเข้าพรรษา ฯลฯ</li> </ul>	<ul style="list-style-type: none"> <li>- ผู้นำชุมชนตระหนักและเห็นความสำคัญในการอนุรักษ์ประเพณี วัฒนธรรม และภูมิปัญญาท้องถิ่นน้อย</li> <li>- กระแสวัฒนธรรมตะวันตก และวัตถุนิยม เข้าแทนที่ประเพณีดั้งเดิมของท้องถิ่นและวิถีชีวิตของประชาชน ทำให้สถาบันครอบครัวอ่อนแอ ผู้ด้อยโอกาสขาดการดูแลจากครอบครัว</li> </ul>	<ul style="list-style-type: none"> <li>- องค์การบริหารส่วนตำบลสนับสนุนงบประมาณจัดกิจกรรมส่งเสริมประเพณีวัฒนธรรมในท้องถิ่นอย่างต่อเนื่อง</li> </ul>	<ul style="list-style-type: none"> <li>- การให้ความรู้แก่ประชาชนในการอนุรักษ์ประเพณีท้องถิ่นขาดความต่อเนื่องทั้งจากภาครัฐบาลและหน่วยงานอื่นๆ</li> </ul>

ด้าน	การวิเคราะห์จุดแข็ง (S = Strength)	การวิเคราะห์จุดอ่อน (W = Weakness)	การวิเคราะห์โอกาส (O = Opportunity)	การวิเคราะห์อุปสรรค (T = Threat)
<p>๗. ยุทธศาสตร์การพัฒนา ด้านการเมืองการปกครอง และการบริหารจัดการของ อปต.</p>	<ul style="list-style-type: none"> <li>- มีคำสั่งแบ่งโครงสร้างขององค์การบริหารส่วนตำบลสำหรับงาน ชัดเจน ครอบคลุมอำนาจหน้าที่ตามภารกิจ และสามารถเปลี่ยนแปลงปรับปรุงได้ตามภารกิจที่ได้รับเพิ่มขึ้นหรือถ่ายโอน</li> <li>- มีแผนพัฒนาที่ชัดเจน และมีการบูรณาการจัดทำแผน การทำงาน ร่วมกับหน่วยงานหรือส่วนราชการอื่น</li> <li>- มีคำสั่งแบ่งงานหรือการมอบอำนาจการบริหารงานตามลำดับชั้น</li> <li>- ผู้บริหารท้องถิ่นกำหนดนโยบายได้เอง ภายใต้อำนาจของกฎหมาย</li> <li>- มีข้อบัญญัติงบประมาณรายจ่ายเป็นของตนเองซึ่งเป็นเครื่องมือในการตอบสนองความต้องการของประชาชนในตำบล</li> <li>- สภาองค์การบริหารส่วนตำบลสามารถออกข้อบัญญัติได้เอง ภายใต้อำนาจกฎหมาย</li> </ul>	<ul style="list-style-type: none"> <li>- บุคลากรองค์การบริหารส่วนตำบลยังขาดแคลนไม่เพียงพอต่อการบริหารงาน</li> <li>- ความต้องการ และคาดหวังของประชาชนมีสูงต่อองค์การบริหารส่วนตำบลในการแก้ไขปัญหาความเดือดร้อนต่อองค์การบริหารส่วนตำบล ตอบสนองได้น้อย</li> <li>- มีระเบียบ/กฎหมายใหม่ๆ จำนวนมากทำให้ทำให้การปฏิบัติของบุคลากรไม่ทันต่อเหตุการณ์</li> <li>- บุคลากรองค์การบริหารส่วนตำบลมีการโอน – ย้าย บ่อย และบรรจุใหม่ ทำให้เกิดการทำงานไม่มีความต่อเนื่อง และประสิทธิภาพในการทำงานน้อย</li> <li>- การมีส่วนร่วมของประชาชนในการจัดทำแผน และความไม่เข้าใจสิทธิในการแสดงออกความคิดเห็น</li> <li>- งบประมาณค่อนข้างน้อย ทำให้ตอบสนองต่อความต้องการของประชาชนยังครอบคลุมไม่ได้เพียงพอ</li> </ul>	<ul style="list-style-type: none"> <li>- มีแนวโน้มได้รับการถ่ายโอนภารกิจเพิ่มมากขึ้นตามแผนกฎหมายกระจายอำนาจ</li> <li>- แนวโน้มของรายได้ที่ได้รับจัดสรรมากขึ้นตามลำดับแผนกระจายอำนาจ และการจัดเก็บรายได้เองขององค์การบริหารส่วนตำบล</li> <li>- มีการปลูกพืช หรือทำเกษตรหลากหลายชนิด ของประชาชนในตำบล</li> <li>- กฎหมายกระจายอำนาจ เอื้อต่อการบริหารงานขององค์การบริหารส่วนตำบล</li> <li>- ความก้าวหน้าด้านเทคโนโลยีทำให้มีความสะดวกคล่องตัว และมีประสิทธิภาพในการทำงานมากขึ้น</li> <li>- ประชาชนมีความสมัครสมานสามัคคีกันดี มีความขัดแย้งทางการเมือง ทางความคิดเห็นน้อย</li> <li>- มีโรงพยาบาลส่งเสริมสุขภาพชุมชน ครอบคลุมทั้งพื้นที่อย่างเพียงพอ รวมถึงการให้บริการฟรีในเรื่องรับส่งผู้ป่วยฉุกเฉิน หรือตามแพทย์นัด</li> </ul>	<ul style="list-style-type: none"> <li>- อำนาจหน้าที่ตามแผนกระจายอำนาจ บางภารกิจยังไม่มีประสิทธิภาพ</li> <li>- การให้ความอิสระองค์การบริหารส่วนตำบล จากส่วนกลางยังไม่เต็มที่ ยังต้องอยู่ภายใต้การกำกับควบคุมดูแลจาก ส่วนภูมิภาค</li> <li>- การจัดสรรงบประมาณจากรัฐยังไม่เพียงพอกับภารกิจที่ถ่ายโอนให้กับท้องถิ่น</li> <li>- การใช้แรงงานต่างด้าว นำมาซึ่งปัญหาของโรคระบาด เช่น ไข้เลือดออก ไข้หวัดนก ไข้มาเลเรีย เนื่องจากรายเจ้าของธุรกิจไม่มีระบบควบคุมที่ดีพอ</li> <li>- ผลผลิตทางเกษตรส่วนใหญ่มีราคาตกต่ำ</li> </ul>





แผนผังแสดงความเชื่อมโยงยุทธศาสตร์การพัฒนาจังหวัด  
กับยุทธศาสตร์การพัฒนาขององค์กรปกครองส่วนท้องถิ่น  
ตามแบบ ยท. ๐๑

๓.๓ ความเชื่อมโยงยุทธศาสตร์การพัฒนาจังหวัดกับยุทธศาสตร์การพัฒนาขององค์กรปกครองส่วนท้องถิ่น  
 โครงสร้างเชื่อมโยงแผนยุทธศาสตร์การพัฒนา ๔ ปี (พ.ศ.๒๕๖๑ - ๒๕๖๔)

แบบ ยท 01

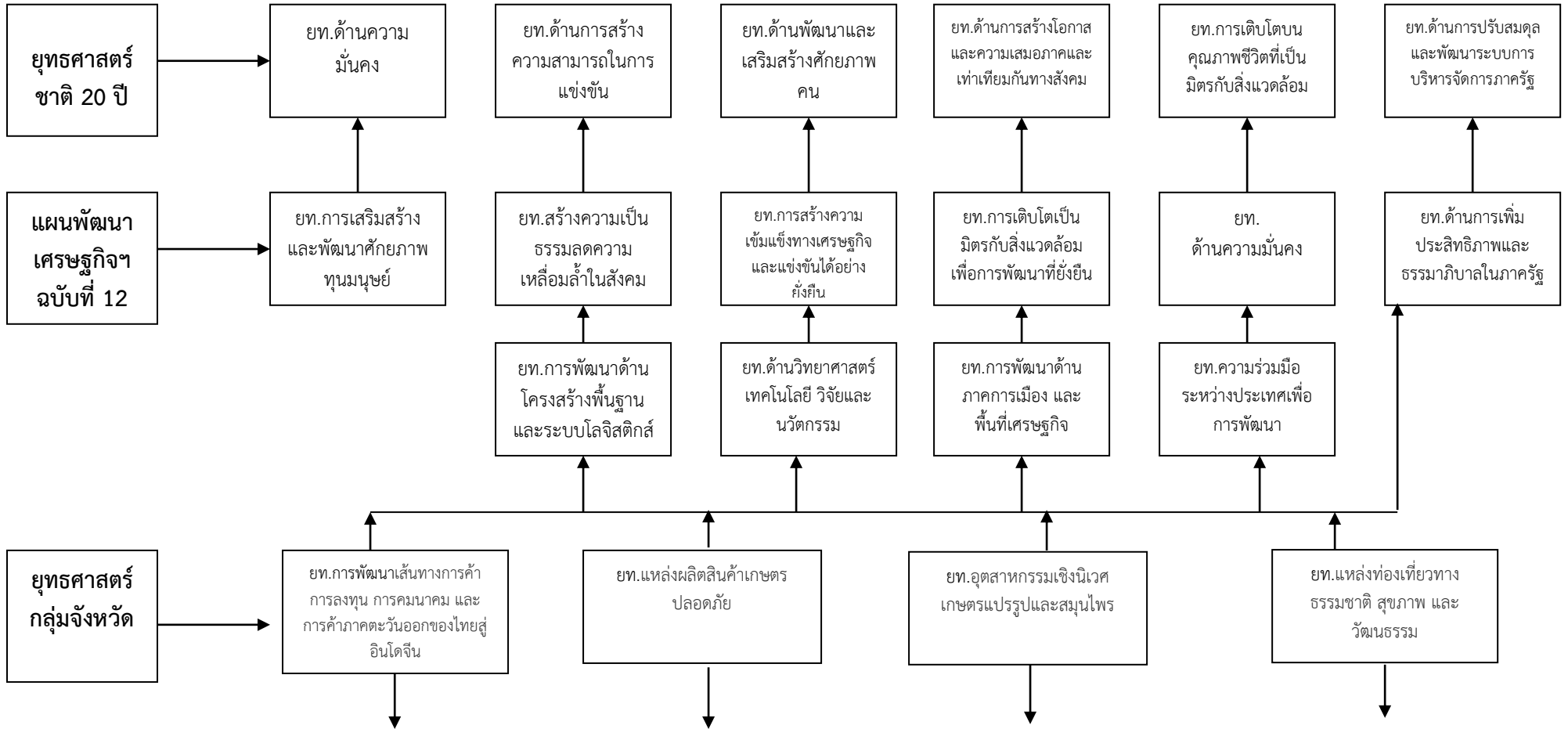

-ต่อ-

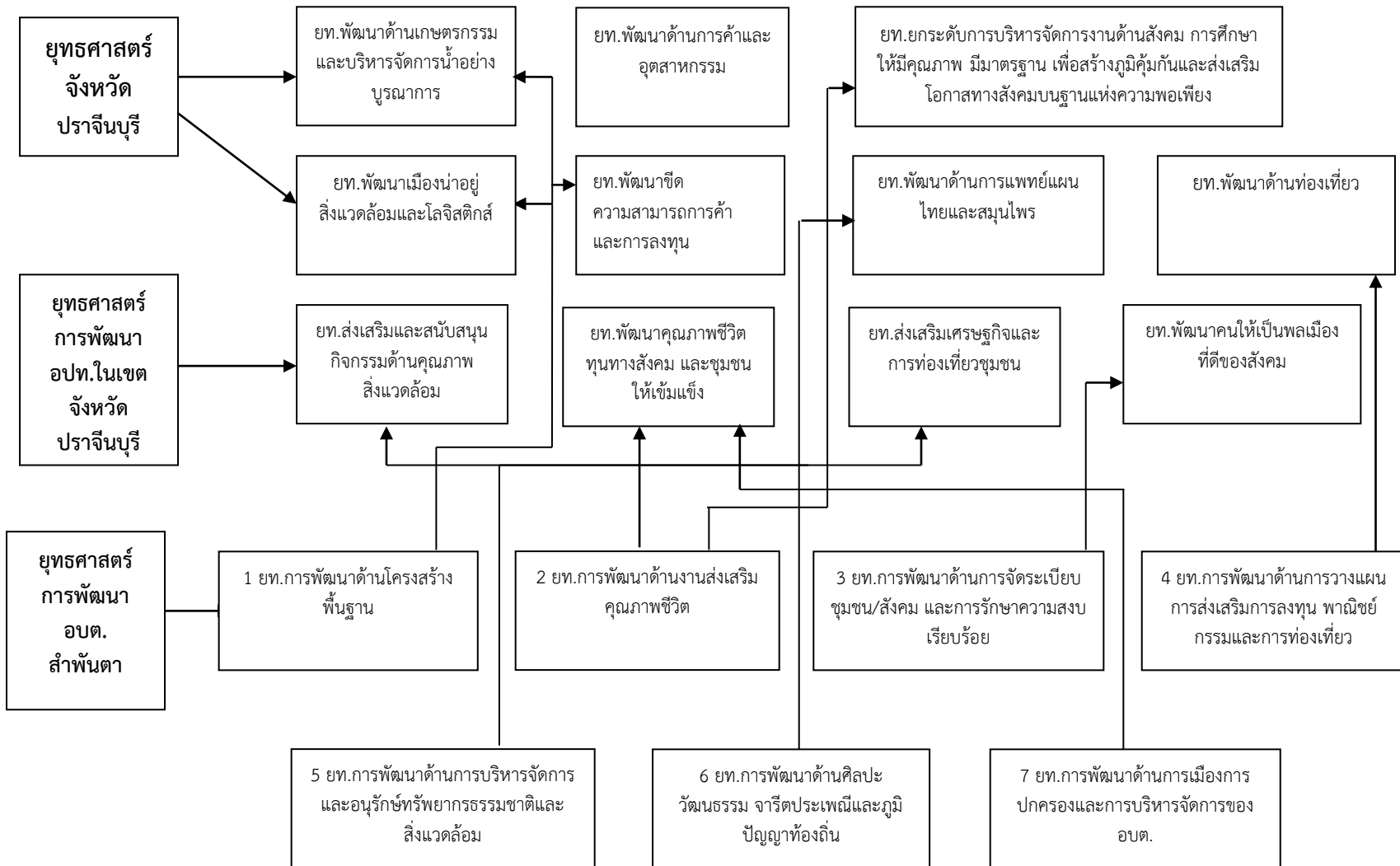

-ต่อ-

แบบ ยท ๐๑

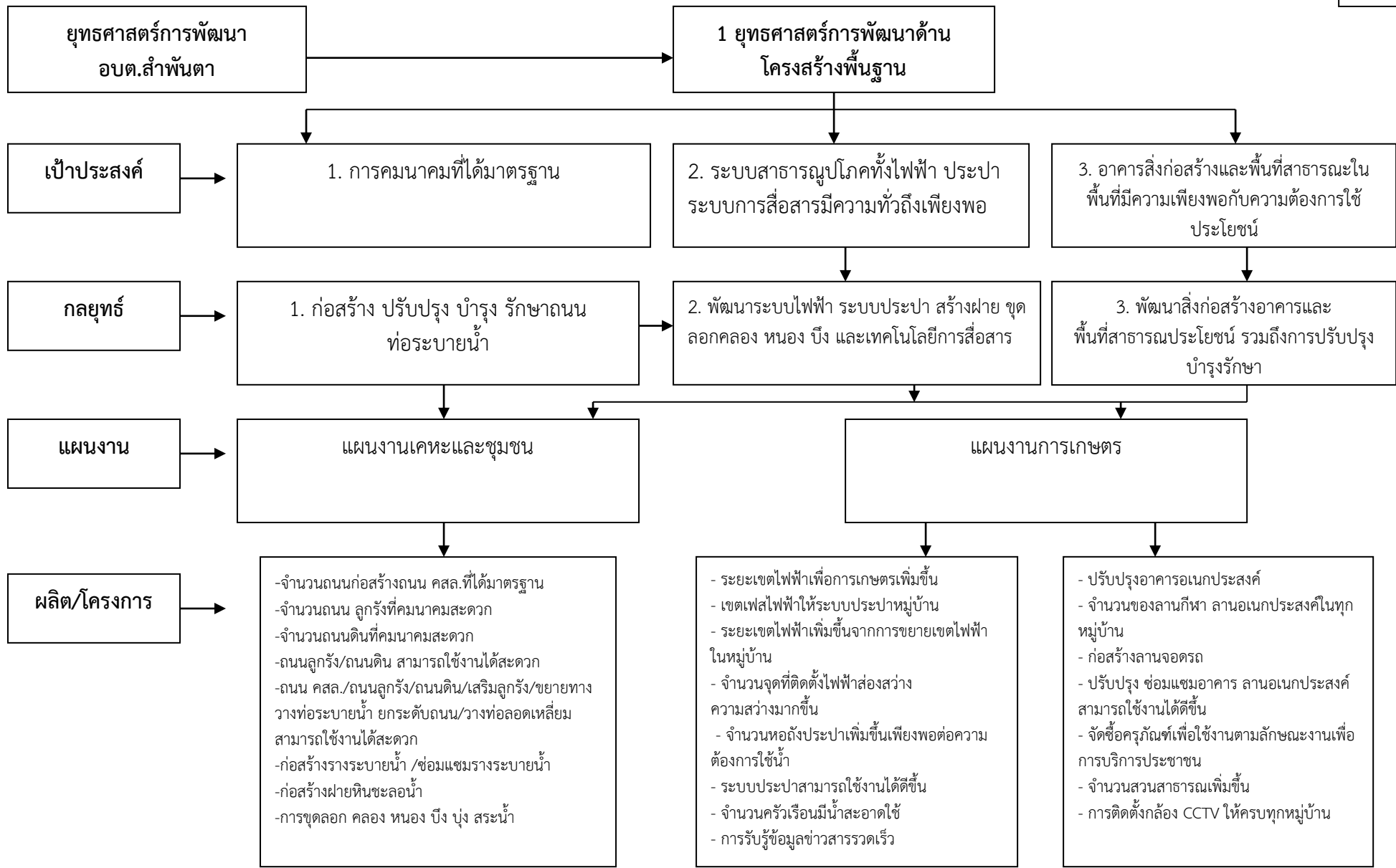

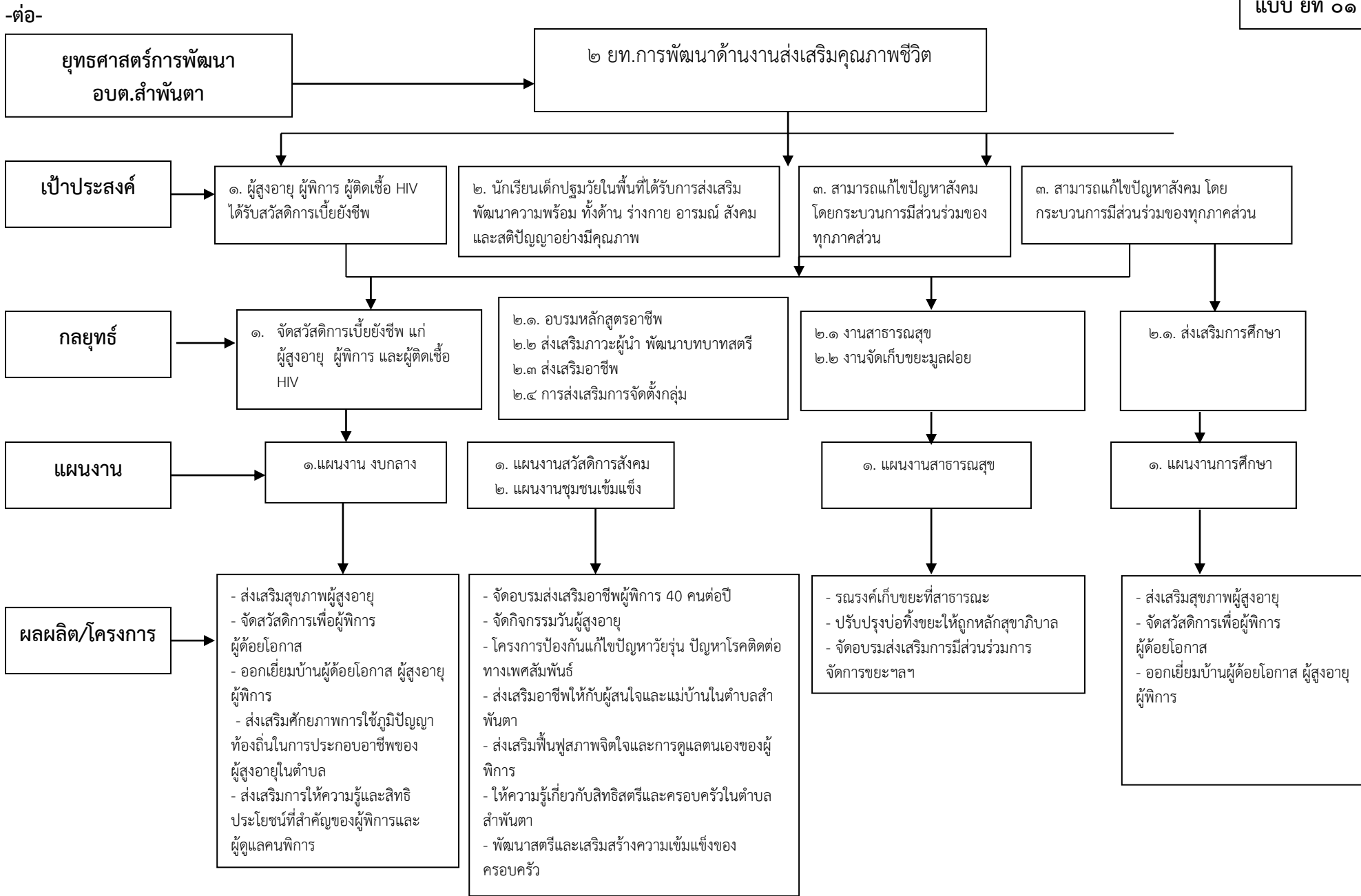

-ต่อ-

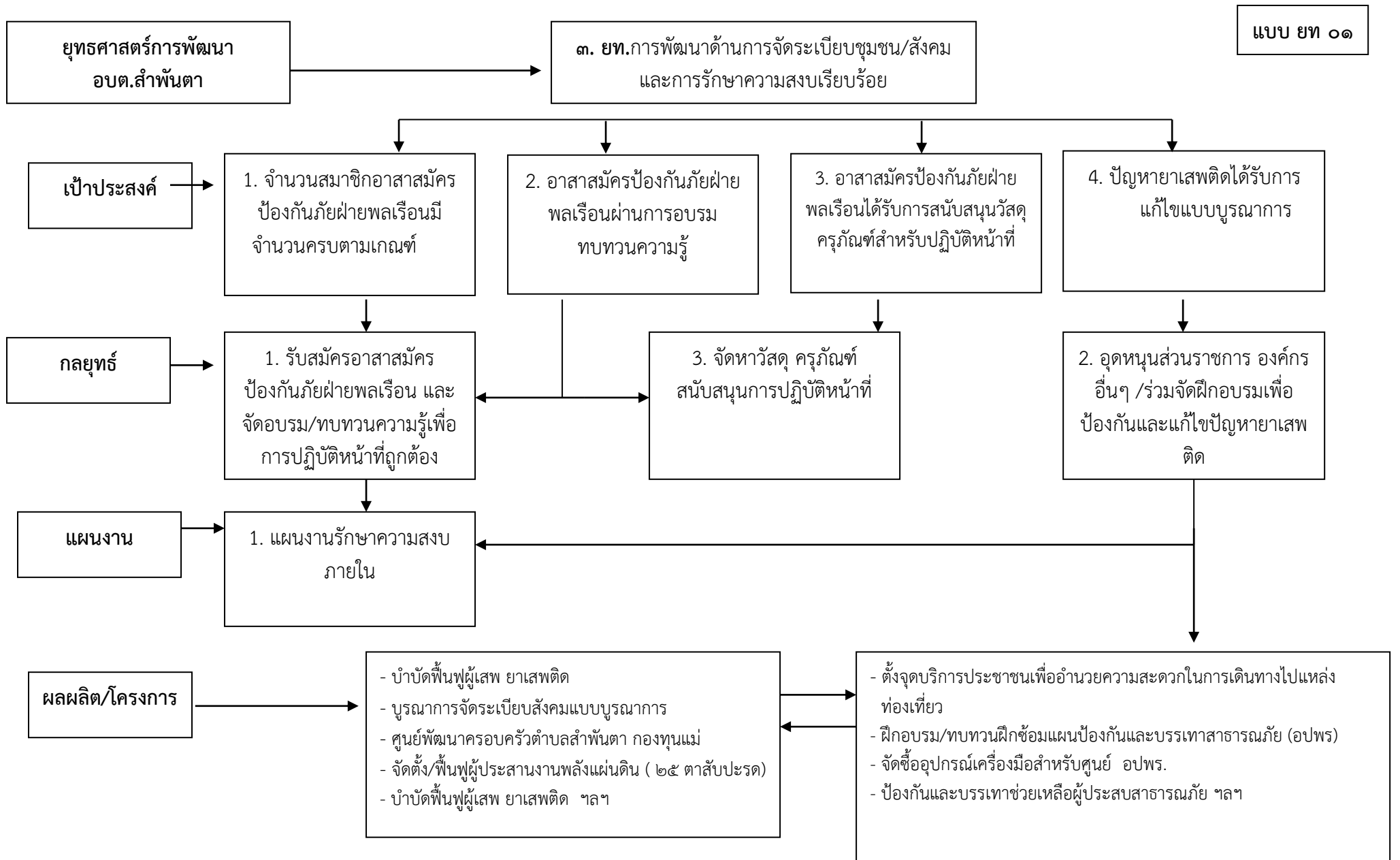

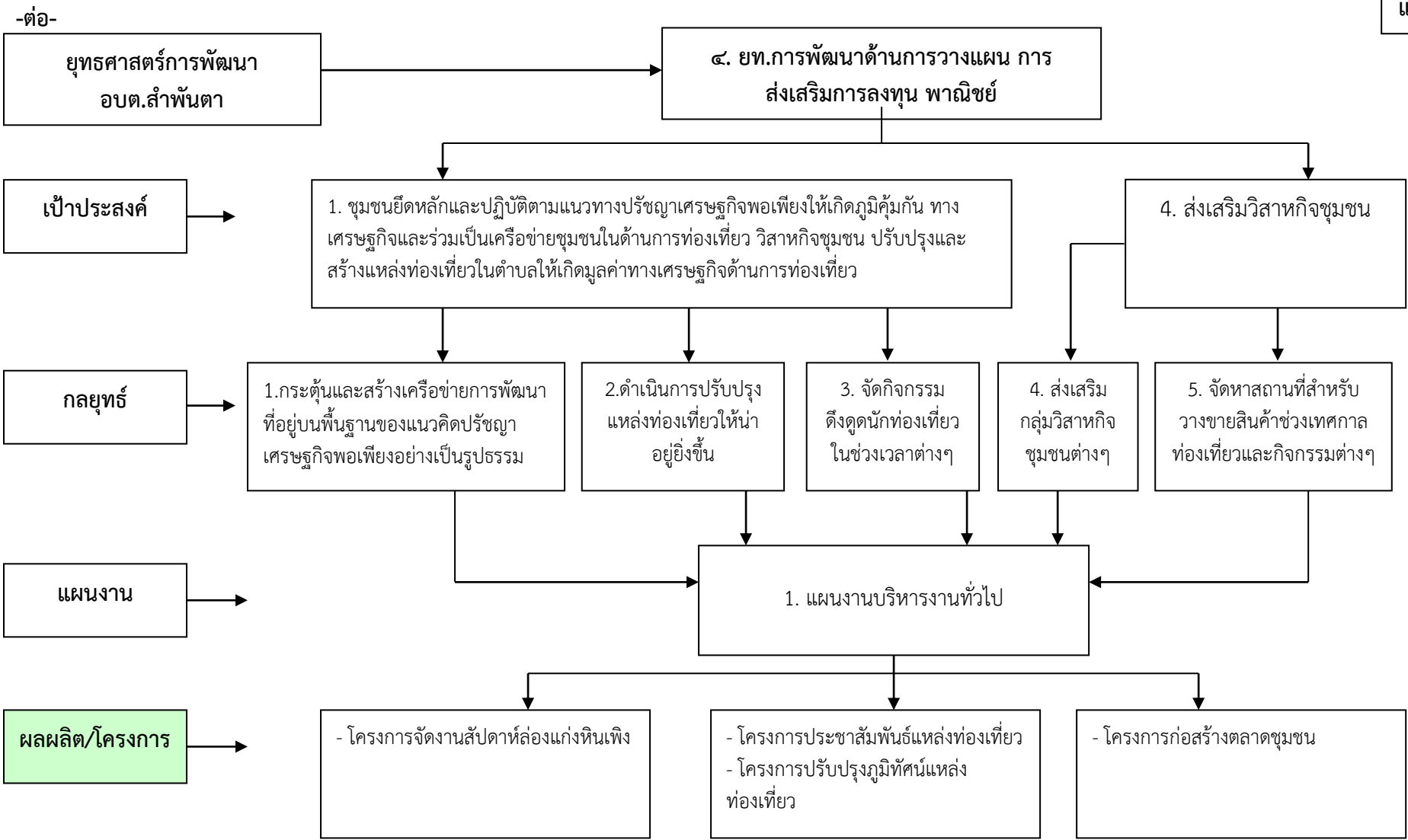

-ต่อ-

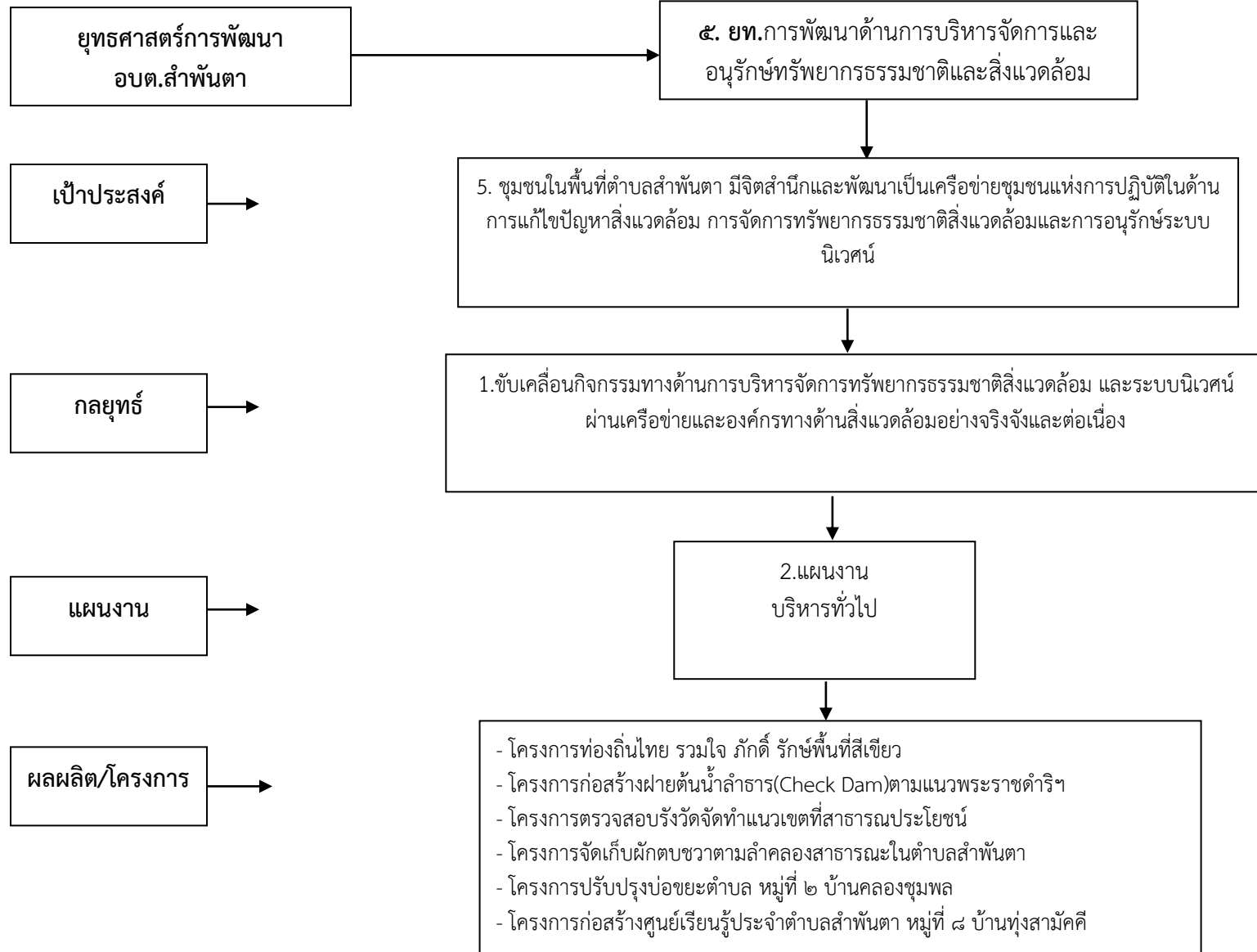



-ต่อ

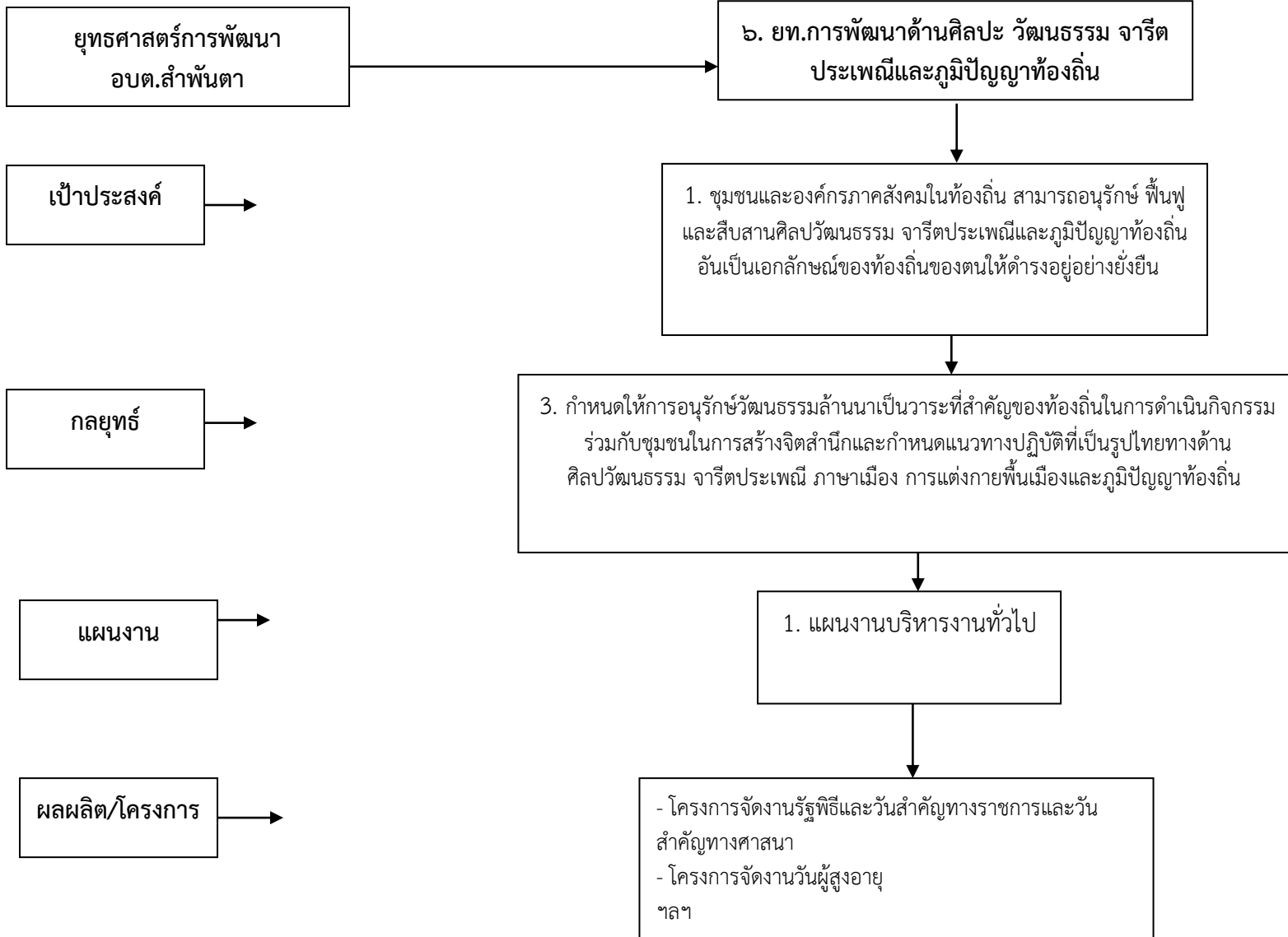

-ต่อ-

แบบ ยท ๐๑

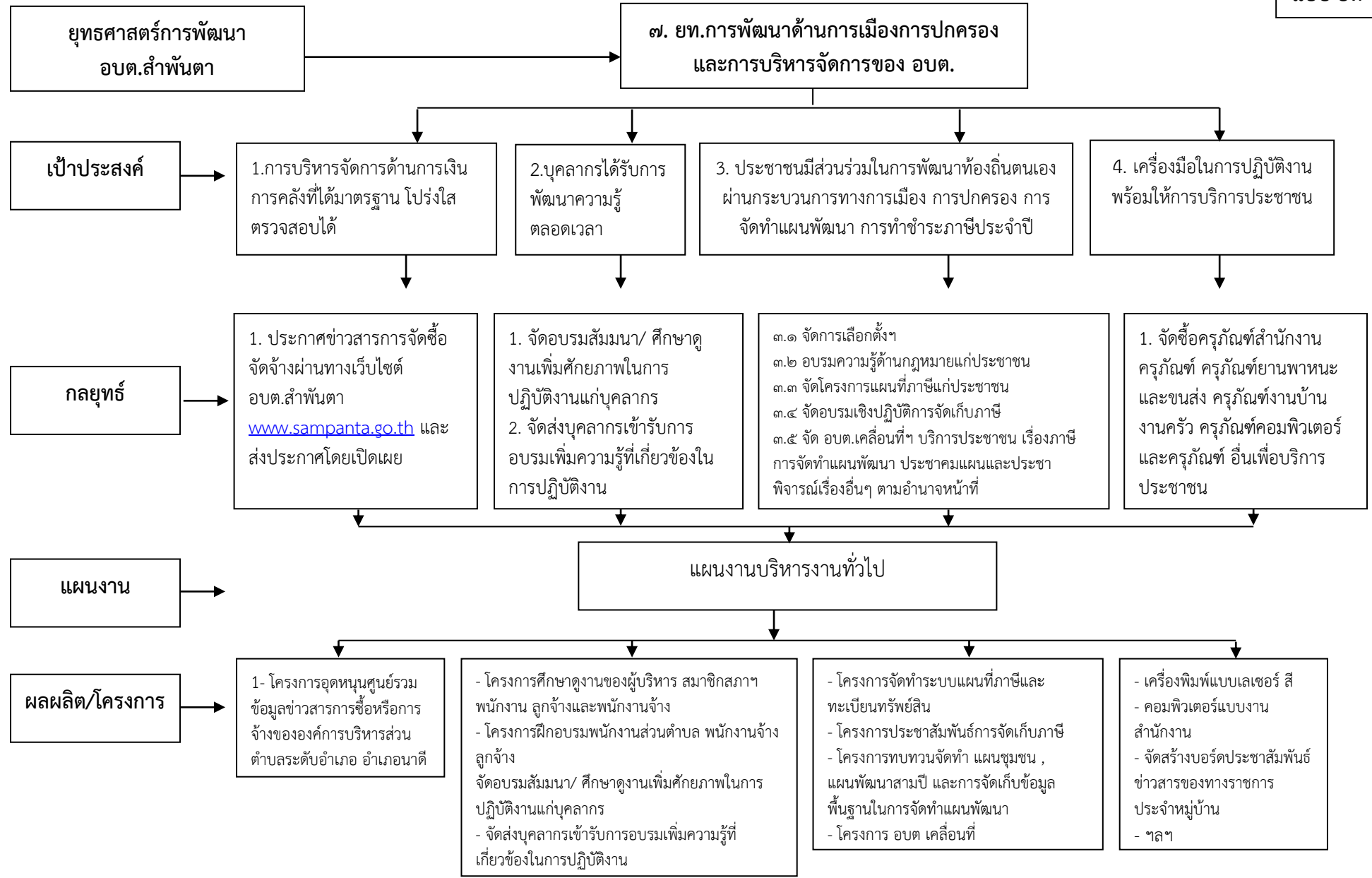

แผนผังยุทธศาสตร์การพัฒนา  
องค์การบริหารส่วนตำบลลำพันตา  
ตามแบบ ยท. 02

แบบ ยท ๐๒

๓.๔ แผนผังยุทธศาสตร์ (Strategic map)

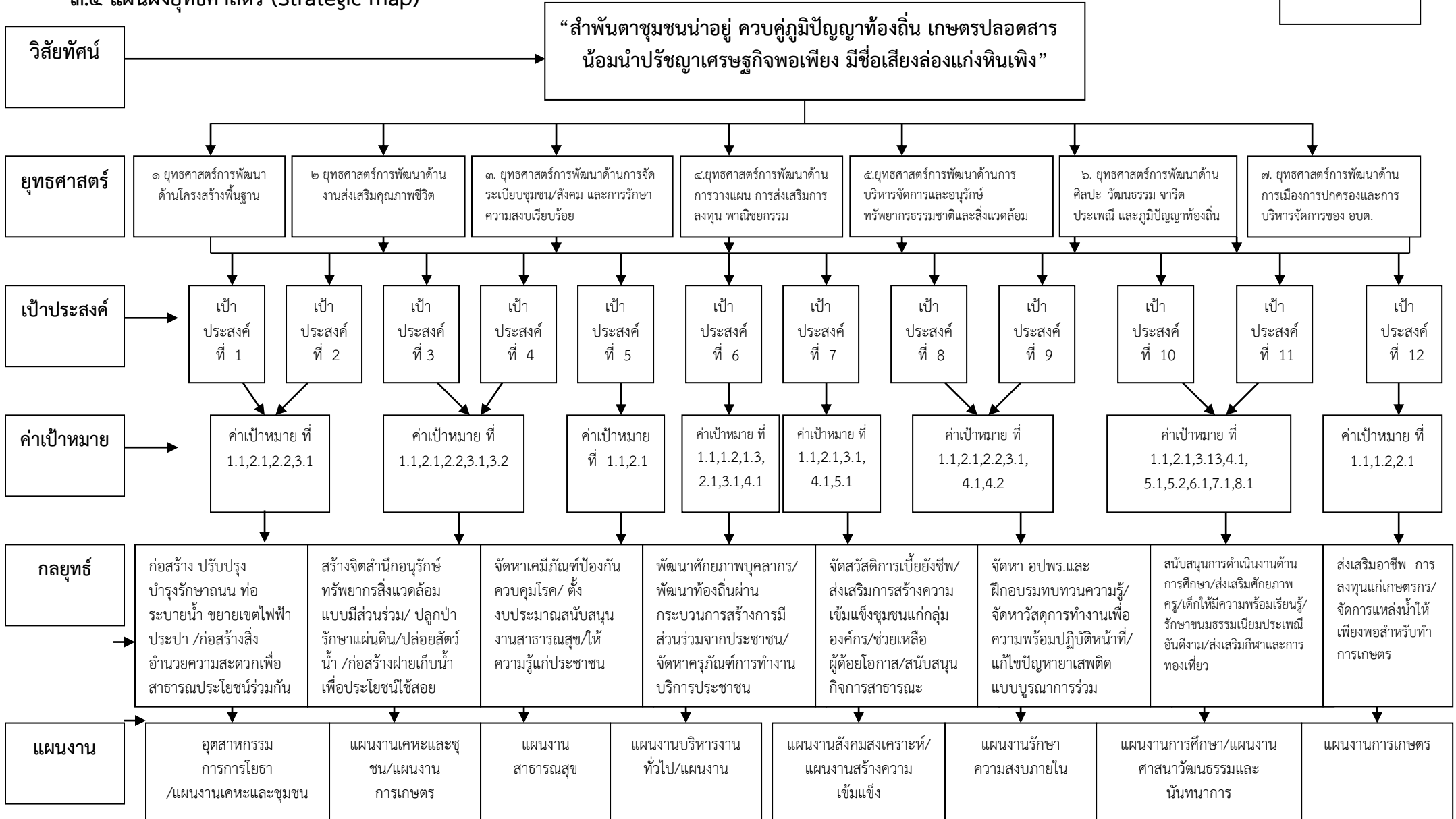

รายละเอียดแผนยุทธศาสตร์  
องค์การบริหารส่วนตำบลลำพันตา  
ตามแบบ ยท. 03

๓.๕ รายละเอียดแผนยุทธศาสตร์

ตารางที่ ๒๖ รายละเอียดแผนยุทธศาสตร์

ความเชื่อมโยงกับยุทธศาสตร์จังหวัด (๑)	ยุทธศาสตร์อปท.ในเขตจังหวัด (๒)	ยุทธศาสตร์อปท. (๓)	เป้าประสงค์ตามพันธกิจ (๔)	ตัวชี้วัดระดับผลผลิต/โครงการ (๕)	ค่าเป้าหมาย (๖)					ความก้าวหน้าของเป้าหมาย (๗)	กลยุทธ์ (๘)	ผลผลิต/โครงการ (๙)	หน่วยงานรับผิดชอบ (๑๐)	หน่วยสนับสนุน (๑๑)
					๒๕๖๖	๒๕๖๗	๒๕๖๘	๒๕๖๙	๒๕๗๐					
ยุทธศาสตร์ที่ ๕ พัฒนาเมืองน่าอยู่ สิ่งแวดล้อม และโลจิสติกส์	ยุทธศาสตร์ที่ ๒. พัฒนาคุณภาพชีวิต ทูทางสังคม และชุมชนให้เข้มแข็ง	ยุทธศาสตร์ที่ ๑ การพัฒนา ด้านโครงสร้างพื้นฐาน	๑.การคมนาคมขนส่งที่ได้มาตรฐาน ๒.ระบบสาธารณูปโภค ทั้งไฟฟ้า ประปา ระบบการสื่อสาร มีความทั่วถึง และเพียงพอ ๓.สิ่งปลูกสร้าง ได้รับการพัฒนาขึ้นเพื่อการใช้ประโยชน์ ส่วนรวม	๑.๑ จำนวนถนน ท่อลอดเหลี่ยม รางระบายน้ำได้มาตรฐาน มากขึ้น	๑๖	๑๖	๑๖	๑๖		-ปีละ ๑๖ รายการ	-ก่อสร้าง ปรับปรุง บำรุงรักษาถนน ท่อลอดเหลี่ยม ท่อระบายน้ำ	-จำนวนถนนก่อสร้างถนน คสล.ที่ได้มาตรฐาน -จำนวนถนน ลูกรังที่คมนาคมสะดวก -จำนวนถนนดินที่คมนาคมสะดวก	กองช่าง	อบจ./จังหวัด ปราจีนบุรี/ กรม. ส่งเสริมฯ/ปก./กรม พัฒนาที่ดิน/ กรม ทรัพยากรน้ำ
๒.๑ จำนวนครัวเรือนมีไฟฟ้าใช้เพิ่มขึ้น				๕	๑๐	๑๕	๒๐		-เพิ่มขึ้นปีละ ๕ ครัวเรือน	-ขยายเขตพื้นที่ไฟฟ้าเพื่อการเกษตรไฟฟ้า สาธารณะหมู่บ้านซ่อมบำรุงรักษา	-ถนนลูกรัง/ถนนดิน สามารถใช้งานได้สะดวก -ถนน คสล./ถนนลูกรัง/ถนนดิน/เสริมลูกรัง/ขยายทาง วางท่อระบายน้ำ			
๒.๒ระบบไฟฟ้าส่องสว่างเข้าถึงทุกพื้นที่				๓	๖	๙	๑๒		-เพิ่มขึ้นปีละ ๓ จุด ทุกหมู่บ้าน	-จัดหาแหล่งน้ำประปาที่สะอาดในชุมชนเพิ่ม และระบบการจ่ายน้ำให้ทั่วถึงเพียงพอ	-ก่อสร้างรางระบายน้ำ /ซ่อมแซมรางระบายน้ำ	-ถนน คสล./ถนนลูกรัง/ถนนดิน/เสริมลูกรัง/ขยายทาง วางท่อระบายน้ำ ยกระดับถนน/วางท่อลอดเหลี่ยม สามารถใช้งานได้สะดวก		
ยุทธศาสตร์ที่ ๑ พัฒนาด้านเกษตรกรรม และบริหารจัดการน้ำอย่างบูรณาการ	ยุทธศาสตร์ที่ ๒. พัฒนาคุณภาพชีวิต ทูทางสังคม และชุมชนให้เข้มแข็ง	ยุทธศาสตร์ที่ ๑ การพัฒนา ด้านโครงสร้างพื้นฐาน	๓.อาคารสิ่งปลูกสร้างและพื้นที่ สาธารณะในพื้นที่เพียงพอกับความต้องการใช้ประโยชน์	๒.๓ระบบประปา สามารถผลิตน้ำประปาที่ได้มาตรฐานสะอาดปลอดภัยและเพียงพอต่อความต้องการ	๑	๑	๑	๑		-ก่อสร้างเพิ่ม ปีละ ๑ แห่ง	-ก่อสร้างฝายกั้นน้ำ	-ระยะเขตไฟฟ้าเพื่อการเกษตรเพิ่มขึ้น		
๒.๔ของทางการสื่อสารมีเพิ่มขึ้นหลายช่องทาง				๓	๖	๙	๑๒		-เพิ่มขึ้นปีละ ๓ จุด ทุกหมู่บ้าน	-ซ่อมแซมบำรุงรักษา ระบบประปา	-ระยะเขตไฟฟ้าเพิ่มขึ้นจากการขยายเขตไฟฟ้าในหมู่บ้าน			
๓.๑จำนวนอาคาร สิ่งปลูกสร้างและพื้นที่ สาธารณะได้รับการพัฒนาใช้ประโยชน์ในพื้นที่เพิ่มขึ้น				๙	๙	๙	๙		-ทั้ง ๙ หมู่บ้าน ได้รับข้อมูลข่าวสาร	-พัฒนาช่องทาง การสื่อสาร	-ระยะเขตไฟฟ้าเพิ่มขึ้นจากการขยายเขตไฟฟ้าในหมู่บ้าน	- จำนวนจุดติดตั้งไฟฟ้าส่องสว่าง ความสว่างมากขึ้น		
ยุทธศาสตร์ที่ ๔ พัฒนาด้านท่องเที่ยว	ยุทธศาสตร์ที่ ๒. พัฒนาคุณภาพชีวิต ทูทางสังคม และชุมชนให้เข้มแข็ง	ยุทธศาสตร์ที่ ๑ การพัฒนา ด้านโครงสร้างพื้นฐาน	๓.อาคารสิ่งปลูกสร้างและพื้นที่ สาธารณะในพื้นที่เพียงพอกับความต้องการใช้ประโยชน์	๓.๑จำนวนอาคาร สิ่งปลูกสร้างและพื้นที่ สาธารณะได้รับการพัฒนาใช้ประโยชน์ในพื้นที่เพิ่มขึ้น	๑	๑	๑	๑		-ทั้ง ๙ หมู่บ้าน ได้รับข้อมูลข่าวสาร	-พัฒนาอาคารสิ่งปลูกสร้าง ทุกหมู่บ้าน	-ระยะเขตไฟฟ้าเพิ่มขึ้นจากการขยายเขตไฟฟ้าในหมู่บ้าน		
๓.๒จำนวนครัวเรือนมีเครื่องเครื่องกรองน้ำใช้				๑	๑	๑	๑		-ก่อสร้าง ปีละ ๑ แห่ง	-ซ่อมแซมบำรุงรักษา ระบบประปา	-ระยะเขตไฟฟ้าเพิ่มขึ้นจากการขยายเขตไฟฟ้าในหมู่บ้าน	- จำนวนจุดติดตั้งไฟฟ้าส่องสว่าง ความสว่างมากขึ้น		
๓.๓จำนวนอาคาร สิ่งปลูกสร้างมีใช้ประโยชน์				๑	๑	๑	๑		-ทั้ง ๙ หมู่บ้าน ได้รับข้อมูลข่าวสาร	-พัฒนาอาคารสิ่งปลูกสร้าง ทุกหมู่บ้าน	-ระยะเขตไฟฟ้าเพิ่มขึ้นจากการขยายเขตไฟฟ้าในหมู่บ้าน	- จำนวนจุดติดตั้งไฟฟ้าส่องสว่าง ความสว่างมากขึ้น		

## ตารางที่ ๒๖ รายละเอียดแผนยุทธศาสตร์

ความเชื่อมโยงกับยุทธศาสตร์จังหวัด (๑)	ยุทธศาสตร์ อปท.ในเขตจังหวัด (๒)	ยุทธศาสตร์ อปท. (๓)	เป้าประสงค์ตามพันธกิจ (๔)	ตัวชี้วัดระดับผลผลิต/โครงการ (๕)	ค่าเป้าหมาย (๖)					ความก้าวหน้าของเป้าหมาย (๗)	กลยุทธ์ (๘)	ผลผลิต/โครงการ (๙)	หน่วยงานรับผิดชอบ (๑๐)	หน่วยสนับสนุน (๑๑)
					๒๕๖๖	๒๕๖๗	๒๕๖๘	๒๕๖๙	๒๕๗๐					
<p>ยุทธศาสตร์ที่ ๕ พัฒนาเมืองน่าอยู่ สิ่งแวดล้อม และโลจิสติกส์</p> <p>ยุทธศาสตร์ที่ ๑ พัฒนาด้านเกษตรกรรม และบริหารจัดการน้ำอย่างบูรณาการ</p> <p>ยุทธศาสตร์ที่ ๔ พัฒนาท่องเที่ยว</p>	<p>ยุทธศาสตร์ที่ ๒. พัฒนาคุณภาพชีวิต ทูทางสังคม และชุมชนให้เข้มแข็ง</p>	<p>ยุทธศาสตร์ที่ ๑ การพัฒนาด้านโครงสร้างพื้นฐาน</p>	<p>๒. มีแหล่งกักเก็บน้ำที่เพียงพอเป็นระบบสำหรับ ทำให้อุปบริโภค-อุปโภคที่เพียงพอ</p>	<p>๒.๑ จำนวนแหล่งน้ำในเขตตำบลதாகแดงสามารถกักเก็บน้ำได้ในปริมาณที่มากขึ้น</p> <p>๒.๒ ในฤดูแล้งมีน้ำใช้บริโภค-อุปโภคที่เพียงพอ</p>	๘	๘	๘	๘	๘	<p>๒.๑ มีแหล่งน้ำที่สามารถกักเก็บน้ำใช้ได้อย่างเพียงพอ ทุกหมู่บ้าน</p>	<p>๒.๑ จัดโครงการรักษาน้ำ รักษา รักษาแผ่นดิน เพื่อเฉลิมพระเกียรติฯ</p> <p>๒.๒ จัดโครงการปล่อยพันธุ์ปลาน้ำจืดในแหล่งน้ำสาธารณะ</p> <p>๒.๓ โครงการขุดลอกห้วย หนอง คลอง ไนพื้นที่ เพื่อเก็บน้ำ</p>	<p>๒.๑ จำนวนพื้นที่สีเขียว แหล่งน้ำ ป่าไม่มี ความอุดมสมบูรณ์</p> <p>๒.๒ พื้นที่แหล่งน้ำสามารถกักเก็บน้ำไว้ใช้ในฤดูแล้งเพิ่มมากขึ้น</p>	กองช่าง	<p>อบจ./จังหวัด</p> <p>ปราจีนบุรี/กรม.</p> <p>ส่งเสริมฯ/ปภ./กรมพัฒนาที่ดิน/กรมทรัพยากรน้ำ</p>

ตารางที่ ๒๖ รายละเอียดแผนยุทธศาสตร์

ความเชื่อมโยงกับยุทธศาสตร์จังหวัด (๑)	ยุทธศาสตร์ อปท.ในเขตจังหวัด (๒)	ยุทธศาสตร์ อปท. (๓)	เป้าประสงค์ตามพันธกิจ (๔)	ตัวชี้วัดระดับผลผลิต/โครงการ (๕)	ค่าเป้าหมาย (๖)					ความก้าวหน้าของเป้าหมาย (๗)	กลยุทธ์ (๘)	ผลผลิต/โครงการ (๙)	หน่วยงานรับผิดชอบ (๑๐)	หน่วยสนับสนุน (๑๑)
					๒๕๖๖	๒๕๖๗	๒๕๖๘	๒๕๖๙	๒๕๗๐					
ยุทธศาสตร์ที่ ๓ ยุทธศาสตร์ยกระดับการบริหารจัดการงานด้านสังคม การศึกษาให้มีความมาตรฐาน เพื่อสร้างภูมิคุ้มกัน และส่งเสริมโอกาสทางสังคมบนฐานแห่งความพอเพียง	ยุทธศาสตร์ที่ ๒. พัฒนาคุณภาพชีวิต ทูทางสังคม และชุมชนให้เข้มแข็ง	ยุทธศาสตร์ที่ ๒ การพัฒนาด้านการส่งเสริมคุณภาพชีวิต	๑. ผู้สูงอายุ ผู้พิการ ผู้ติดเชื้อ HIV ได้รับสวัสดิการเบี้ยยังชีพ  ๒. กลุ่ม ชมรม องค์กรประชาชน ในตำบลที่จัดตั้งขึ้นตามกฎหมาย สามารถบริการจัดการกลุ่มได้อย่างเข้มแข็ง ยั่งยืน  ๓. สามารถแก้ไขปัญหาสังคม โดยกระบวนการมีส่วนร่วมของทุกภาคส่วน	๑.๑ จำนวนผู้สูงอายุ ผู้พิการ ผู้ติดเชื้อ HIV และผู้ด้อยโอกาสทางสังคม ได้รับการส่งเสริม ตามทะเบียนสำรวจข้อมูลครบทุกคน  ๒.๑ จำนวนกลุ่ม ชมรม และองค์กร ประชาชน ได้รับการสนับสนุนงบประมาณในการบริหารจัดการกลุ่ม  ๓.๑ ระดับความพึงพอใจต่อกิจกรรมที่จัดขึ้นเพื่อแก้ไขปัญหาเพื่อสร้าง ความเข้มแข็งชุมชนโดยกระบวนการมีส่วนร่วมเพิ่มขึ้น	๑๐๐	๑๐๐	๑๐๐	๑๐๐	๑๐๐	-จ่ายเบี้ยยังชีพผู้สูงอายุ ร้อยละ ๑๐๐ -พิการร้อยละ ๑๐๐ -ผู้ป่วยเอดส์ ร้อยละ ๑๐๐ ๒.๑ จำนวนกลุ่มได้รับการสนับสนุน ทั้ง ๑๖ กลุ่ม  ๓.๑ระดับความพึงพอใจต่อ กิจกรรมที่จัดขึ้นเพื่อแก้ไขปัญหา มีระดับมากที่สุดเท่ากับ ๕ ทุกปี	-จัดสวัสดิการให้กับผู้สูงอายุ ผู้พิการ ผู้ติดเชื้อ HIV และผู้ด้อยโอกาส  ๒.๑ อุดหนุนชมรม กลุ่ม หน่วยงานของรัฐ รัฐวิสาหกิจ องค์กร ประชาชนต่างๆ  ๓.๑ ส่งเสริม กระบวนการสร้างการมีส่วนร่วมทางสังคม เพื่อ ชุมชนเข้มแข็ง ประชาชนมีส่วนร่วมใน การพัฒนาท้องถิ่นของตนเอง	- จำนวนจัดสวัสดิการเบี้ยยังชีพ แก่ผู้สูงอายุ ผู้พิการ และผู้ติดเชื้อ HIV - ช่วยเหลือผู้ด้อยโอกาสทางสังคมให้มีความเป็นอยู่ที่ดีขึ้นกว่าเดิม - จัดอบรมส่งเสริมอาชีพผู้พิการ ๕๐ คน ต่อปี  - จัดกิจกรรมวันผู้สูงอายุ  - โครงการป้องกันแก้ไขปัญหายัยรุ่น ปัญหาโรคติดต่อทางเพศสัมพันธ์ - อุดหนุนกาชาดเพื่อกิจกรรมสาธารณะประโยชน์ - โครงการอบรมหลักสูตรอาชีพ ๕๐ คน ต่อปี	สำนักปลัด	กองสาธารณ ณ์สุข /กอง การศึกษา/ อบจ./ พมจ./ พช./ จังหวัด ปราจัน บุรี/ กรมส่งเสริมฯ



ตารางที่ ๒๖ รายละเอียดแผนยุทธศาสตร์

ความเชื่อมโยงกับยุทธศาสตร์จังหวัด (๑)	ยุทธศาสตร์อปท.ในเขตจังหวัด (๒)	ยุทธศาสตร์อปท. (๓)	เป้าประสงค์ตามพันธกิจ (๔)	ตัวชี้วัดระดับผลผลิต/โครงการ (๕)	ค่าเป้าหมาย (๖)					ความก้าวหน้าของเป้าหมาย (๗)	กลยุทธ์ (๘)	ผลผลิต/โครงการ (๙)	หน่วยงานรับผิดชอบ (๑๐)	หน่วยสนับสนุน (๑๑)
					๒๕๖๖	๒๕๖๗	๒๕๖๘	๒๕๖๙	๒๕๗๐					
ยุทธศาสตร์ที่ ๓ ยกระดับการบริหารจัดการงานด้านสังคม การศึกษาให้มีความ มีคุณภาพ มีมาตรฐาน เพื่อสร้างภูมิคุ้มกัน และส่งเสริมโอกาสทางสังคมบนฐานแห่งความพอเพียง	ยุทธศาสตร์ที่ ๒. พัฒนาคุณภาพชีวิตทุนทางสังคม และชุมชนให้เข้มแข็ง	ยุทธศาสตร์ที่ ๒ การพัฒนาด้านการดำเนินงานส่งเสริมคุณภาพชีวิต	๔. ผู้ด้อยโอกาสได้รับการแก้ไข ปัญหาและส่งเสริมให้สามารถพึ่งพาตนเองได้  ๕. กลุ่ม องค์กร ส่วนราชการ ได้รับการสนับสนุน งบประมาณตามอำนาจหน้าที่ เพื่อกิจการ สาธารณประโยชน์	๔.๑ ระดับความพึงพอใจของจำนวนผู้ด้อยโอกาสได้รับการแก้ไขปัญหาและสามารถพึ่งพาตนเองได้  ๕.๑ จำนวนร้อยละของกลุ่ม องค์กร ส่วนราชการ ได้รับการสนับสนุน งบประมาณตามอำนาจหน้าที่เพื่อกิจการ สาธารณประโยชน์	๕	๕	๕	๕		๔.๑ ระดับความพึงพอใจต่อ กิจกรรมที่จัดขึ้นเพื่อแก้ไขปัญหามีระดับมากที่สุดเท่ากับ ๕ ทุกปี  ๕.๑ จำนวนกลุ่ม องค์กร ส่วนราชการ ได้รับการสนับสนุน งบประมาณตามร้อยละ ๑๐๐	๔.๑ ให้การช่วยเหลือผู้ด้อยโอกาสโดย อบต. หรือประสานหน่วยงานที่เกี่ยวข้อง  ๕.๑ ตั้งงบประมาณสนับสนุนฯ	- โครงการป้องกันแก้ไขปัญหาวัยรุ่น ปัญหาโรคติดต่อทางเพศสัมพันธ์ - อุดหนุนภาคีเพื่อกิจกรรมสาธารณะประโยชน์ - โครงการอบรมหลักสูตรอาชีพ ๕๐ คนต่อปี - โครงการจัดทำแผนชุมชน การเรียนรู้แก้ไขปัญหา - โครงการส่งเสริมอาชีพ การส่งเสริมการจัดตั้งกลุ่ม - โครงการส่งเสริมภาวะผู้นำ พัฒนาบทบาทสตรี - โครงการแก้ไขปัญหายูวรุ่นฯลฯ - อุดหนุนส่วนราชการเพื่อกิจกรรม สาธารณประโยชน์	สำนักปลัด	กองสาธารณสุข ฅนสุข /กอง การศึกษาฯ/ ออบจ./ พมจ./ พช./ จังหวัด ปรารจัน บุรี/ กรมส่งเสริมฯ

ตารางที่ ๒๖ รายละเอียดแผนยุทธศาสตร์

ความเชื่อมโยงกับยุทธศาสตร์จังหวัด (๑)	ยุทธศาสตร์อปท.ในเขตจังหวัด (๒)	ยุทธศาสตร์อปท. (๓)	เป้าประสงค์ตามพันธกิจ (๔)	ตัวชี้วัดระดับผลผลิต/โครงการ (๕)	ค่าเป้าหมาย (๖)					ความก้าวหน้าของเป้าหมาย (๗)	กลยุทธ์ (๘)	ผลผลิต/โครงการ (๙)	หน่วยงานรับผิดชอบ (๑๐)	หน่วยสนับสนุน (๑๑)
					๒๕๖๖	๒๕๖๗	๒๕๖๘	๒๕๖๙	๒๕๗๐					
ยุทธศาสตร์ที่ ๓ ยกระดับการบริหารจัดการงานด้านสังคม การศึกษาให้มีความมาตรฐาน เพื่อสร้างภูมิคุ้มกัน และส่งเสริมโอกาสทางสังคมบนฐานแห่งความพอเพียง	ยุทธศาสตร์ที่ ๒. พัฒนาคุณภาพชีวิต ทูทางสังคม และชุมชนให้เข้มแข็ง	ยุทธศาสตร์ที่ ๒ การพัฒนาด้านการดำเนินงานส่งเสริมคุณภาพชีวิต	๑. นักเรียนในพื้นที่ที่ได้รับการสนับสนุนอาหารเสริม(นม)และอาหารกลางวัน ครบถ้วน ๒. เด็กปฐมวัยได้รับการส่งเสริมพัฒนาความพร้อม ทั้งด้านร่างกาย อารมณ์สติปัญญาอย่างมีคุณภาพ ๓. สถานศึกษาส่วนราชการอื่นๆ ได้รับการอุดหนุนงบประมาณเพื่อดำเนินการส่งเสริมการศึกษา	๑.๑ จำนวนร้อยละของงบประมาณที่จัดสรรเพื่อโครงการอาหารกลางวันและอาหารเสริม(นม) ต่อหัว ๆ สำหรับเด็กนักเรียนระดับประถมศึกษา และศูนย์พัฒนาเด็กเล็กในตำบลลำพันตา	๑๐๐	๑๐๐	๑๐๐	๑๐๐	๑๐๐	๑.๑ จัดสรรงบประมาณสนับสนุนทุกปี ร้อยละ ๑๐๐	๑. ตั้งงบประมาณอุดหนุนอาหารกลางวันอาหารเสริม(นม) ๒. ส่งเสริมศักยภาพการเรียนรู้ของเด็ก ๓. โครงการจัดตั้งศูนย์พัฒนาเด็กเล็กเพิ่ม ๔. สนับสนุนกิจกรรมเกี่ยวกับการพัฒนาเด็กเล็ก ๕. ส่งเสริมพัฒนาศักยภาพทักษะภาษาอังกฤษ ๖. ตั้งงบประมาณอุดหนุนกิจกรรมทางวิชาการ ๗. ส่งบุคลากรทางการศึกษาเข้ารับการฝึกอบรม ๘. โครงการส่งเสริมทางศาสนา ประเพณี ภูมิปัญญา	๑.เด็กนักเรียนได้รับอาหารกลางวันและอาหารเสริม(นม)ทุกคน ๒. เด็กนักเรียนมีพัฒนาการด้านร่างกาย จิตใจ สังคม อารมณ์ สติปัญญา ๓.เด็กนักเรียนมีพัฒนาการด้านภาษาอังกฤษดีขึ้น ๔. เด็กนักเรียนมีพัฒนาทางวิชาการ ๕. บุคลากรมีสมรรถนะในการปฏิบัติหน้าที่ได้ดีขึ้น ๖. ประชาชนปฏิบัติตามประเพณีวัฒนธรรมดีงาม ๗. พุทธศาสนามีความมั่นคง ๘. เด็กนักเรียนได้รับการปลูกฝังคุณธรรม ๙. ประชาชนมีสุขภาพแข็งแรง มีความสามัคคีในหมู่บ้าน	กองการศึกษาฯ	กองสาธารณสุขุ/กองการศึกษาฯ/อบจ./พมจ./พช./จังหวัดปราจีนบุรี/กรมส่งเสริมฯ
				๒.๑ จำนวนร้อยละของเด็กปฐมวัยศูนย์พัฒนาเด็กเล็กตำบลลำพันตา ได้รับการส่งเสริมการพัฒนาพัฒนาความพร้อมๆ	๑๐๐	๑๐๐	๑๐๐	๑๐๐	๒.๑ จำนวนร้อยละของเด็กปฐมวัยศูนย์พัฒนาเด็กเล็กฯ ร้อยละ ๑๐๐					
				๓.๑ จำนวนร้อยละของงบประมาณที่ตั้งไว้เพื่ออุดหนุนสถานศึกษา ส่วนราชการอื่นๆ ดำเนินการส่งเสริมการศึกษา	๑๐๐	๑๐๐	๑๐๐	๑๐๐	๓.๑ ร้อยละของงบประมาณที่ตั้งไว้เพื่อสนับสนุนร้อยละ ๑๐๐					

ตารางที่ ๒๖ รายละเอียดแผนยุทธศาสตร์

ความเชื่อมโยงกับยุทธศาสตร์จังหวัด (๑)	ยุทธศาสตร์อปท.ในเขตจังหวัด (๒)	ยุทธศาสตร์อปท. (๓)	เป้าประสงค์ตามพันธกิจ (๔)	ตัวชี้วัดระดับผลผลิต/โครงการ (๕)	ค่าเป้าหมาย (๖)					ความก้าวหน้าของเป้าหมาย (๗)	กลยุทธ์ (๘)	ผลผลิต/โครงการ (๙)	หน่วยงานรับผิดชอบ (๑๐)	หน่วยสนับสนุน (๑๑)
					๒๕๖๖	๒๕๖๗	๒๕๖๘	๒๕๖๙	๒๕๗๐					
ยุทธศาสตร์ที่ ๓ ยกระดับการบริหารจัดการงานด้านสังคม การศึกษาให้ มีคุณภาพ มีมาตรฐาน เพื่อสร้างภูมิคุ้มกัน และส่งเสริมโอกาสทางสังคมบนฐานแห่งความพอเพียง	ยุทธศาสตร์ที่ ๒. พัฒนาคุณภาพชีวิต ทูทางสังคม และชุมชนให้เข้มแข็ง	ยุทธศาสตร์ที่ ๒ การพัฒนาด้านการดำเนินงานส่งเสริมคุณภาพชีวิต	๑. พื้นที่ตำบลท่ากกแดงเป็นเขตปลอดโรค ไข้เลือดออกและโรคติดต่อและโรคจากยุงลาย  ๒. จำนวนของประชาชนได้รับการบริการด้านสาธารณสุขอย่างทั่วถึง  ๓. ประชาชนมีส่วนร่วมดูแลรักษาสุขภาพ	๑.๑ จำนวนพื้นที่หมู่บ้านติดเชื้อไข้เลือดออกจากยุงลายลดลง เป็น ๐  ๒.๑ จำนวนประชาชนที่ได้รับการบริการด้านสาธารณสุขมีความครอบคลุมทุกหมู่บ้าน  ๓.๑ จำนวนกิจกรรมรักษาสุขภาพเพิ่มขึ้น	๐	๐	๐	๐	๐	-จัดกิจกรรมรณรงค์ป้องกันโรค ไข้เลือดออกและป้องกันโรคพิษสุนัขบ้า -จัดหาเคมีภัณฑ์สนับสนุนกิจกรรมพ่นหมอกควัน ทราโยะเบททำจัดลูกน้ำยุงลายและ วัคซีนพิษสุนัขบ้า ทุกปี ครอบคลุม ๑๖ หมู่บ้าน ร้อยละ ๑๐๐ -ประชาชนได้รับการบริการสาธารณสุขทั่วถึง ทั้ง ๑๖ หมู่บ้าน ร้อยละ ๑๐๐ -กิจกรรมรักษาสุขภาพปีละ ๒ โครงการ	- ส่งเสริมและสนับสนุนการดำเนินการ ป้องกันและควบคุมโรคติดต่อ โรคพิษสุนัขบ้า หรือโรคอุบัติใหม่อุบัติซ้ำ  - ส่งเสริมงานด้านสาธารณสุขมูลฐานและการดูแลรักษาสุขภาพ	- สนับสนุนการควบคุมและป้องกันโรคติดต่อฯ พื้นที่หมู่บ้านปลอดโรค ไข้เลือดออก - อบรมให้ความรู้การป้องกันโรคติดต่อฯ ประชาชนมีความรู้วิธีป้องกันโรค  - ประชาชนในพื้นที่ได้รับการบริการสาธารณสุขครอบคลุมทุกครัวเรือน - จัดกิจกรรมรณรงค์การรักษาสุขภาพ ประชาชนมีสุขภาพแข็งแรง - อุทหนุนงานสาธารณสุขมูลฐาน - สมทบหลักประกันสุขภาพระดับท้องถิ่น กลุ่ม องค์กร ส่วนราชการจัดกิจกรรม ด้านการดูแลรักษาสุขภาพ แบบมีส่วนร่วม - กิจกรรมต่อต้านการสูบบุหรี่ ประชาชนรู้ถึงโทษของบุหรี่ - กิจกรรมหนุนน้อยสุขภาพดี เด็กมีสุขภาพที่แข็งแรงทั้งร่างกายและจิตใจ	กองสาธารณสุขฯ	กองสาธารณสุข /กองการศึกษาฯ/อบจ./พมจ./พช./จังหวัดปราจีนบุรี/กรมส่งเสริมฯ

ตารางที่ ๒๖ รายละเอียดแผนยุทธศาสตร์

ความเชื่อมโยงกับยุทธศาสตร์จังหวัด (๑)	ยุทธศาสตร์ อปท.ในเขตจังหวัด (๒)	ยุทธศาสตร์ อปท. (๓)	เป้าประสงค์ตามพันธกิจ (๔)	ตัวชี้วัดระดับผลผลิต/โครงการ (๕)	ค่าเป้าหมาย (๖)					ความก้าวหน้าของเป้าหมาย (๗)	กลยุทธ์ (๘)	ผลผลิต/โครงการ (๙)	หน่วยงานรับผิดชอบ (๑๐)	หน่วยสนับสนุน (๑๑)											
					๒๕๖๖	๒๕๖๗	๒๕๖๘	๒๕๖๙	๒๕๗๐																
ยุทธศาสตร์ที่ ๓ ยกระดับการบริหารจัดการงานด้านสังคม การศึกษาให้มีความคุณภาพ มีมาตรฐาน เพื่อสร้างภูมิคุ้มกัน และส่งเสริมโอกาสทางสังคมบนฐานแห่งความพอเพียง	ยุทธศาสตร์ที่ ๒. พัฒนาคุณภาพชีวิต ทูทางสังคม และชุมชนให้เข้มแข็ง	ยุทธศาสตร์ที่ ๓ การพัฒนาด้านการจัดระเบียบชุมชน/สังคม และการรักษาความสงบเรียบร้อย	๑. จำนวนสมาชิกอาสาสมัครป้องกันภัยฝ่ายพลเรือนมีจำนวนครบตามเกณฑ์ ๒. อาสาสมัครป้องกันภัยฝ่ายพลเรือนผ่านการอบรมทบทวนความรู้ ๓. อาสาสมัครป้องกันภัยฝ่ายพลเรือนผ่านการอบรมทบทวนความรู้ ๔. อาสาสมัครป้องกันภัยฝ่ายพลเรือนผ่านการอบรมทบทวนความรู้	๑.๑ จำนวนร้อยละของสมาชิกอาสาสมัครป้องกันภัยฝ่ายพลเรือน ๒.๑ จำนวนสมาชิกอาสาสมัครป้องกันภัยฝ่ายพลเรือนผ่านการฝึกอบรมทบทวนความรู้ครบทุกนาย ๓.๑ จำนวนวัสดุ ครุภัณฑ์สำหรับปฏิบัติหน้าที่ของสมาชิกอาสาสมัครป้องกันภัยฝ่ายพลเรือนมีเพิ่มขึ้น ๔.๑ งบประมาณที่ตั้งสนับสนุนการแก้ไขปัญหายาเสพติดแบบบูรณาการร่วมทุกภาคส่วน	๕	๑๐	๑๕	๒๐	๓๐	๖๐	๙๐	๑๒๐	๕	๕	๕	๕	๑๐๐	๑๐๐	๑๐๐	๑๐๐	๑.๑ จำนวนเพิ่มขึ้นร้อยละ ๕ ต่อปี ๒.๑ จำนวนผ่านการ ทบทวน ความรู้ปีละ ๓๐ นาย ๓.๑ จำนวน วัสดุ ครุภัณฑ์ เพิ่มขึ้นปี ละ ๕ รายการ ๔.๑ ร้อยละ ของ งบประมาณ ที่ตั้งไว้ เพื่อ สนับสนุน ร้อยละ ๑๐๐	๑.๑ รับสมัครอาสาสมัครป้องกันภัยฝ่ายพลเรือน ๒.๑ จัดอบรม/ทบทวนความรู้เพื่อการปฏิบัติหน้าที่ถูกต้อง ๓.๑ จัดหาวัสดุ ครุภัณฑ์ สนับสนุน การปฏิบัติหน้าที่ ๔.๑ อุดหนุนส่วนราชการ องค์กรอื่นๆ/ร่วมจัดฝึกอบรมเพื่อป้องกันและแก้ไขปัญหายาเสพติด	๑.๑ จัดฝึกอบรมทบทวนความรู้แก่สมาชิก อปพร. ๑.๒ จำนวน อปพร.ที่ผ่านการอบรม ทั้ง ๑๑๐ นาย ๒.๑ จัดหาวัสดุ ครุภัณฑ์สนับสนุนการปฏิบัติหน้าที่/จำนวนรายการครุภัณฑ์ที่เพิ่มขึ้น ๓.๑ รณรงค์ป้องกันปัญหา ยาเสพติด/จำนวนประชาชนที่เข้าใจถึงโทษของยาเสพติด ๓.๓ กิจกรรมตั้งจุดตรวจช่วงเทศกาลร่วมกับส่วนราชการ ๔.๑ โครงการฝึกอบรมฟื้นฟู บำบัด กลุ่มเสี่ยงยาเสพติด/จำนวนกลุ่มเสี่ยงที่ผ่านการอบรม ๔.๒ ฝึกอบรมเพื่อป้องกันและแก้ไขปัญหายาเสพติด/จำนวน จำนวนประชาชนที่เข้าใจถึงโทษของยาเสพติด	สำนักปลัด	กองคลัง

ตารางที่ ๒๖ รายละเอียดแผนยุทธศาสตร์

ความเชื่อมโยงกับยุทธศาสตร์จังหวัด (๑)	ยุทธศาสตร์อปท.ในเขตจังหวัด (๒)	ยุทธศาสตร์อปท. (๓)	เป้าประสงค์ตามพันธกิจ (๔)	ตัวชี้วัดระดับผลผลิต/โครงการ (๕)	ค่าเป้าหมาย (๖)					ความก้าวหน้าของเป้าหมาย (๗)	กลยุทธ์ (๘)	ผลผลิต/โครงการ (๙)	หน่วยงานรับผิดชอบ (๑๐)	หน่วยสนับสนุน (๑๑)
					๒๕๖๖	๒๕๖๗	๒๕๖๘	๒๕๖๙	๒๕๗๐					
ยุทธศาสตร์ที่ ๒ พัฒนาด้านการค้าและอุตสาหกรรม ยุทธศาสตร์ที่ ๔ พัฒนาด้านท่องเที่ยว	ยุทธศาสตร์ที่ ๓. ส่งเสริมเศรษฐกิจและการท่องเที่ยวชุมชน	ยุทธศาสตร์ที่ ๔ การพัฒนาด้านการวางแผนการส่งเสริมการลงทุนพาณิชย์กรรมและการท่องเที่ยว	๑. ส่งเสริมการท่องเที่ยวในจังหวัดปราจีนบุรี	๑.๑ กิจกรรมที่ส่งเสริมการท่องเที่ยว เช่น ร่วมทำความสะอาดถนน จัดสถานที่ สิ่งอำนวยความสะดวกให้นักท่องเที่ยว เป็นต้น ๑.๒ ประชาสัมพันธ์สถานที่ท่องเที่ยว	๑	๑	๑	๑		จำนวนกิจกรรมที่ส่งเสริมการท่องเที่ยว ปีละ ๑ กิจกรรม	๑. สนับสนุนการท่องเที่ยวภายในจังหวัด ๒. พัฒนาพื้นที่สาธารณะสำหรับเป็นที่ท่องเที่ยวเชิงอนุรักษ์	๑. กิจกรรมสนับสนุนการท่องเที่ยวภายในจังหวัด ๒. พัฒนาพื้นที่สาธารณะสำหรับเป็นที่ท่องเที่ยวเชิงอนุรักษ์	สำนักปลัด	กองคลัง/ กองช่าง/ อบจ./ ททท

ตารางที่ ๒๖ รายละเอียดแผนยุทธศาสตร์

ความเชื่อมโยงกับยุทธศาสตร์จังหวัด (๑)	ยุทธศาสตร์อพท.ในเขตจังหวัด (๒)	ยุทธศาสตร์อพท. (๓)	เป้าประสงค์ตามพันธกิจ (๔)	ตัวชี้วัดระดับผลผลิต/โครงการ (๕)	ค่าเป้าหมาย (๖)					ความก้าวหน้าของเป้าหมาย (๗)	กลยุทธ์ (๘)	ผลผลิต/โครงการ (๙)	หน่วยงานรับผิดชอบ (๑๐)	หน่วยสนับสนุน (๑๑)
					๒๕๖๖	๒๕๖๗	๒๕๖๘	๒๕๖๙	๒๕๗๐					
ยุทธศาสตร์ที่ ๕ พัฒนาเมืองน่าอยู่ สิ่งแวดล้อม และโลจิสติกส์	ยุทธศาสตร์ที่ ๑. ส่งเสริมและสนับสนุนกิจกรรมด้านคุณภาพสิ่งแวดล้อม	ยุทธศาสตร์ที่ ๕. การพัฒนาด้านการบริหารจัดการและอนุรักษ์ทรัพยากรธรรมชาติและสิ่งแวดล้อม	๑. ชุมชนในพื้นที่ตำบลสำพันตา มีจิตสำนึกและพัฒนาเป็นเครือข่ายชุมชนแห่งการปฏิบัติในด้านการแก้ไขปัญหาสิ่งแวดล้อม การจัดการทรัพยากรธรรมชาติและสิ่งแวดล้อม	๑. สร้างระบบอนุรักษ์ทรัพยากรธรรมชาติและสิ่งแวดล้อม ลดภาวะเรือนกระจก ๒. สร้างระบบฐานข้อมูลองค์ความรู้ และการนำเทคโนโลยีมาใช้เพิ่มเครือข่ายความร่วมมือระหว่างหน่วยงานที่เกี่ยวข้อง ๓. สร้างจิตสำนึกให้ประชาชนในการร่วมมืออนุรักษ์พลังงาน แก้ไขปัญหาด้านสิ่งแวดล้อม ๔. ส่งเสริมให้ประชาชนใช้พลังงานทดแทนอย่างเป็นรูปธรรม	๒	๔	๖	๘		จำนวนกิจกรรมที่เกี่ยวกับการอนุรักษ์สิ่งแวดล้อม ปีละ ๒ โครงการ	ขับเคลื่อนกิจกรรมทางการบริหารจัดการทรัพยากรธรรมชาติและระบบนิเวศน์ผ่านเครือข่ายและองค์กรทางด้านสิ่งแวดล้อมอย่างจริงจังและต่อเนื่อง	๑.โครงการท้องถิ่นไทย รวมใจ รักดี รักษาพื้นที่สีเขียว ๒. โครงการก่อสร้างฝายต้นน้ำลำธาร (Check Dam)ตามแนวพระราชดำริฯ ๓. โครงการตรวจสอบรังวัดจัดทำแนวเขตที่สาธารณประโยชน์ ๔. โครงการจัดเก็บผักตบชวาตามลำคลองสาธารณะในตำบลสำพันตา	สำนักปลัด	อบจ./กรมป่าไม้/กรมส่งเสริมฯ

ตารางที่ ๒๖ รายละเอียดแผนยุทธศาสตร์

ความเชื่อมโยงกับยุทธศาสตร์จังหวัด (๑)	ยุทธศาสตร์อปท.ในเขตจังหวัด (๒)	ยุทธศาสตร์อปท. (๓)	เป้าประสงค์ตามพันธกิจ (๔)	ตัวชี้วัดระดับผลผลิต/โครงการ (๕)	ค่าเป้าหมาย (๖)					ความก้าวหน้าของเป้าหมาย (๗)	กลยุทธ์ (๘)	ผลผลิต/โครงการ (๙)	หน่วยงานรับผิดชอบ (๑๐)	หน่วยสนับสนุน (๑๑)
					๒๕๖๖	๒๕๖๗	๒๕๖๘	๒๕๖๙	๒๕๗๐					
ยุทธศาสตร์ที่ ๔ พัฒนาท้องถิ่น	ยุทธศาสตร์ที่ ๒. พัฒนาคุณภาพชีวิตชุมชนให้เข้มแข็ง	ยุทธศาสตร์ที่ ๖. การพัฒนาด้านศิลปวัฒนธรรมจารีตประเพณีและภูมิปัญญาท้องถิ่น	ประชาชนร่วมกันอนุรักษ์เชิดชูศาสนา วัฒนธรรม ประเพณีและภูมิปัญญาท้องถิ่น	๕.๑ ระดับความพึงพอใจต่อกิจกรรมที่จัดขึ้นเพื่อส่งเสริมการอนุรักษ์วัฒนธรรม ประเพณี และภูมิปัญญาท้องถิ่น ๕.๒ จำนวนร้อยละของงบประมาณที่ตั้งอุดหนุนสภาวัฒนธรรมตำบลลำพันตา	๕	๕	๕	๕		๕.๑ ระดับความพึงพอใจต่อกิจกรรมที่จัดขึ้นเพื่อส่งเสริมการอนุรักษ์วัฒนธรรมฯ ระดับมากที่สุด ๕ ๕.๒ จำนวนร้อยละของงบประมาณที่ตั้งฯ ร้อยละ ๑๐๐	๑. กิจกรรมที่จัดส่งเสริมวัฒนธรรมและสืบทอดประเพณีอันดีงาม ๒. จัดโครงการสืบทอดทางพุทธศาสนาศาสนา ๑๑. ส่งเสริมคุณธรรมจริยธรรมนักเรียน	๑. โครงการจัดงานรัฐพิธีและวันสำคัญทางราชการและวันสำคัญทางศาสนา ๒. โครงการส่งเสริมประเพณีวัฒนธรรมท้องถิ่นตำบลลำพัน ๓. โครงการจัดงานมาฆปุริมศรีปราจีน	กองศึกษาฯ	สำนักปลัด/อบจ./สนง.วัฒนธรรม จ.ปราจีนบุรี/กรมส่งเสริมฯ.

ตารางที่ ๒๖ รายละเอียดแผนยุทธศาสตร์

ความเชื่อมโยงกับยุทธศาสตร์จังหวัด (๑)	ยุทธศาสตร์ อปท.ในเขตจังหวัด (๒)	ยุทธศาสตร์ อปท. (๓)	เป้าประสงค์ตามพันธกิจ (๔)	ตัวชี้วัดระดับผลผลิต/โครงการ (๕)	ค่าเป้าหมาย (๖)					ความก้าวหน้าของเป้าหมาย (๗)	กลยุทธ์ (๘)	ผลผลิต/โครงการ (๙)	หน่วยงานรับผิดชอบ (๑๐)	หน่วยสนับสนุน (๑๑)
					๒๕๖๖	๒๕๖๗	๒๕๖๘	๒๕๖๙	๒๕๗๐					
ยุทธศาสตร์ที่ ๕ พัฒนาเมืองน่าอยู่ สิ่งแวดล้อม และโลจิสติกส์	ยุทธศาสตร์ที่ ๒. พัฒนาคุณภาพชีวิต ทูทางสังคม และชุมชนให้เข้มแข็ง  ยุทธศาสตร์ที่ ๔. พัฒนาคนให้เป็นพลเมืองที่ดีของสังคม	ยุทธศาสตร์ที่ ๗. การพัฒนาด้านการเมือง การปกครอง และการบริหารจัดการของ อบต.	๑. การบริหารจัดการด้านการเงินการคลังที่ได้มาตรฐาน โปร่งใส ๒. บุคลากรได้รับการพัฒนา ศักยภาพเพื่อการทำงาน ๓. ประชาชนมีส่วนร่วมในการพัฒนาท้องถิ่นของตนเองผ่านกระบวนการทางการเมือง การจัดทำแผนพัฒนา การจ่ายภาษี  ๔. มีเครื่องในการปฏิบัติงานพร้อมให้บริการประชาชน	๑.๑ ประชาชนรับทราบทราบข้อมูลจากช่องทางที่จัดไว้ ร้อยละ ๑๐๐  ๒.๑ ร้อยละของจำนวนบุคลากรได้เพิ่มศักยภาพพัฒนาความรู้ในสายงานเพิ่มขึ้น ๓.๑ จำนวนร้อยละของประชาชนมีส่วนร่วมในการพัฒนาท้องถิ่นของตนเองผ่านกระบวนการทางการเมือง การจัดทำแผนพัฒนา การจ่ายภาษี  ๔.๑ จำนวนรายการครุภัณฑ์ที่จัดซื้อเพื่อบริการประชาชน	๗๐	๘๐	๙๐	๑๐๐	๑๐๐	๑.๑ จำนวนการรับรู้ข่าวสารเพิ่มขึ้นร้อยละ ๑๐  ๒.๑ จำนวนของบุคลากรที่ได้รับการอบรม ร้อยละ ๑๐ ต่อปี ๓. จำนวนการมีส่วนร่วมในการพัฒนาท้องถิ่นของประชาชนเต็ม ร้อยละ ๑๐๐ ๔.๑ จำนวนร้อยละของเครื่องมือการทำงานที่เพิ่มขึ้นปีละ ๕ รายการ	๑.๑ ประกาศข่าวสารการจัดซื้อจัดจ้างผ่านทางเว็บไซต์ และส่งประกาศในที่เปิดเผย ๒.๑ พัฒนาบุคลากรเพิ่มขีดความสามารถในการปฏิบัติงาน ๓.๑ ส่งเสริมการมีส่วนร่วมในการพัฒนาท้องถิ่น และทางการเมือง  ๔.๑ การจัดทาวีสดุครุภัณฑ์เพิ่มประสิทธิภาพการทำงานและให้บริการประชาชน	- ประกาศข่าวสารการจัดซื้อจัดจ้างผ่านทางเว็บไซต์ และส่งประกาศในที่เปิดเผย - จัดอบรมสัมมนา/ ศึกษาดูงานเพิ่มศักยภาพในการปฏิบัติงานแก่บุคลากร - จัดส่งบุคลากรเข้ารับการอบรมเพิ่มความรู้ที่เกี่ยวข้องในการปฏิบัติงาน - จัดการเลือกตั้งฯ - อบรมความรู้ด้านกฎหมายแก่ประชาชน - จัดโครงการแผนที่ภาษีแก่ประชาชน - จัดอบรมเชิงปฏิบัติการจัดเก็บภาษี - จัด อบต.เคลื่อนที่ฯ บริการประชาชน เรื่องภาษี เรื่องการจัดทำแผนพัฒนาประชาคมและประชาพิจารณ์เรื่องต่างๆ  - จัดซื้อครุภัณฑ์สำนักงาน ครุภัณฑ์ครุภัณฑ์ยานพาหนะและขนส่ง ครุภัณฑ์งานบ้านงานครัว ครุภัณฑ์คอมพิวเตอร์ และครุภัณฑ์ อื่นเพื่อบริการประชาชน	สำนักปลัด	กองช่าง/ กองคลัง/ กองการศึกษา/ กองสาธารณสุข



ยุทธศาสตร์การ พัฒนา	จำนวนโครงการและงบประมาณตามแผนพัฒนา ปี ๒๕๖๖-๒๕๗๐					ร้อยละ โครงการนำ แผนไป ปฏิบัติ (๕) (๓)×๑๐๐/ (๑)	จำนวน โครงการ ที่ดำเนิน การเสร็จ (๖)	การเบิกจ่าย งบประมาณตาม โครงการที่เสร็จ (๖)	ค่าร้อยละ งบประมาณ ตาม ข้อบัญญัติ (๗) (๖)×๑๐๐/(๔)	ค่าร้อยละ โครงการที่ เสร็จตาม ข้อบัญญัติ (๘) (๕)×๑๐๐/(๓)	ค่าร้อยละ งบประมาณ ตาม แผนพัฒนา (๙) (๖)×๑๐๐/(๑)	ค่าร้อยละ โครงการ ตามแผน พัฒนา (๑๐) (๕)×๑๐๐/ (๑)
	โครงการ ตามแผน (๑)	งบประมาณ ตามแผน (๑)	โครงการ ข้อบัญญัติ (๓)	งบประมาณ (๔)								
				ตามข้อบัญญัติ	เงินสะสม							
๑. ด้านโครงสร้างพื้นฐาน	๖๘	๔๙,๙๕๒,๕๐๐.๐๐	๑๗	๓,๕๐๔,๙๕๐.๐๐	๓๐,๐๐๐.๐๐	๒๕	๑๖	๒,๘๘๘,๓๗๐.๐๐	๘๑.๗๐	๙๔.๑๑	๕.๗๘	๒๓.๑๘
๒. ด้านสาธารณูปโภค	๑๓	๓,๙๐๐,๐๐๐.๐๐	๗	๒,๐๖๘,๓๐๐.๐๐	-	๕	๕	๑,๖๓๑,๙๐๐.๐๐	๘๑.๑๗	๗๑.๔๒	๔๓.๐๔	๕๓.๘๔
๓. ด้านสิ่งแวดล้อม	๑๐	๗๖๐,๐๐๐.๐๐	๒	๔๕๗,๖๐๐.๐๐	-	๒	๒	๔๕๔,๕๕๕.๐๐	๙๙.๓๓	๑๐๐.๐๐	๕๙.๘๐	๒๐.๐๐
๔. ด้านสาธารณสุข	๑๒	๒,๗๑๐,๐๐๐.๐๐	๗	-	-	๗	๗	๕๔๘,๘๙๕.๐๐	๙๕.๘๘	๑๐๐.๐๐	๒๐.๒๕	๕๘.๓๓
๕. ด้านการบริหารภายใน	๑๐	๑๒,๘๓,๐๐๐.๐๐	๑๐	๑๐,๓๗๙,๕๐๐.๐๐	๒,๓๐๐,๐๐๐.๐๐	๙	๙	๑๒,๖๐๐,๗๑๐.๐๐	๙๙.๓๗	๘๓.๓๓	๙๘.๒๑	๙๐.๐๐
๖. ด้านสังคม	๒๓	๔,๑๖๐,๐๐๐.๐๐	๑๓	๓๓๕,๐๐๐.๐๐	-	๗	๗	๓๒๖,๐๗๒.๐๐	๙๗.๓๓	๕๓.๘๔	๗.๘๓	๓๐.๔๓
๗. ด้านการป้องกันและ บรรเทาสาธารณภัย	๑๗	๑,๓๕๓,๐๐๐.๐๐	๓	๑๔๖,๖๐๐.๐๐	-	๓	๓	๑๐๓,๒๕๘.๐๐	๗๐.๔๓	๑๐๐.๐๐	๗.๖๓	๑๗.๖๔
๘. ด้านการศึกษา ศาสนา และวัฒนธรรม	๑๘	๕,๑๔๔,๔๘๐.๐๐	๑๑	๓,๘๙๖,๖๔๐.๐๐	-	๑๑	๑๑	๓,๕๕๕,๓๓๘.๔๐	๙๑.๒๔	๑๐๐.๐๐	๖๙.๑๐	๖๑.๑๑
๙. ด้านเศรษฐกิจ	๒๔	๒,๘๓๐,๐๐๐.๐๐	๔	๒๖๐,๐๐๐.๐๐	-	๒	๒	๑๑,๐๐๐.๐๐	๔.๒๓	๕๐.๐๐	๐.๓๘	๘.๓๓
๑๐. ด้านการท่องเที่ยว	๕	๑,๐๐๐,๐๐๐.๐๐	-	-	-	-	-	-	-	-	-	-
<b>รวม</b>	<b>๒๐๐</b>	<b>๘๖,๘๘๘,๙๘๐. ๐๐</b>	<b>๗๔</b>	<b>๒๑,๖๕๘,๕๙๐. ๐๐</b>	<b>๒,๓๐๐,๐๐๐.๐ ๐</b>	<b>๖๒</b>	<b>๓๗.๐๐</b>	<b>๒๒,๒๐๓,๑๑๐. ๓๗</b>	<b>๙๒.๕๕</b>	<b>๘๒.๘๕</b>	<b>๒๗.๒๘</b>	<b>๓๑.๐๐</b>

รายงานผลการติดตามและประเมินผลแผนพัฒนาสามปี พ.ศ. ๒๕๖๖ - ๒๕๗๐) เจริญปริมาณ



ส่วนที่ ๔  
การนำแผนพัฒนาท้องถิ่นไปสู่การปฏิบัติ

๑. ยุทธศาสตร์การพัฒนาและแผนงาน

แสดงยุทธศาสตร์การพัฒนาและแผนงาน

ที่	ยุทธศาสตร์	ด้าน	แผนงาน	หน่วยงาน รับผิดชอบหลัก	หน่วยงาน สนับสนุน
๑.	ยุทธศาสตร์การ พัฒนาด้าน โครงสร้าง พื้นฐาน	๑.บริการชุมชนและสังคม	<p><b>๑. แผนงานอุตสาหกรรมและการโยธา</b></p> <p>- งานบริหารงานทั่วไป : การบริหารงานบุคคล การวางแผนข้อมูลสถิติ งานก่อสร้างโครงสร้างพื้นฐาน</p> <p>- งานก่อสร้างโครงสร้างพื้นฐาน : งานสำรวจออกแบบ, การควบคุมการก่อสร้างการตรวจสอบการก่อสร้าง, งานศูนย์เครื่องจักรกล.การควบคุมอาคารผังเมือง. การควบคุมการซ่อมบำรุงทาง/เครื่องจักร ,การพัฒนางานด้านการคมนาคม การขนส่งและระบบโลจิสติกส์</p> <p><b>๒. แผนงานเคหะและชุมชน</b></p> <p>- งานบริหารทั่วไปเกี่ยวกับการเคหะและชุมชน : การบริหารงานบุคคล, การบริหารทั่วไป,การวางแผนสถิติฯลฯ</p> <p>- งานไฟฟ้าและถนน : การวิศวกรรม การสาธารณสุขปโมค, งานสถานที่, งานไฟฟ้าสาธารณะฯลฯ</p> <p>- งานสวนสาธารณะ : การก่อสร้างปรับปรุงดูแลรักษาสวนสาธารณะฯลฯ</p>	<p>๑. กองช่าง</p> <p>๒. สำนักปลัด</p>	<p>อบจ./กรม</p> <p>ส่งเสริมฯ</p>

แสดงยุทธศาสตร์การพัฒนาและแผนงาน (ต่อ)

ที่	ยุทธศาสตร์	ด้าน	แผนงาน	หน่วยงาน รับผิดชอบหลัก	หน่วยงาน สนับสนุน
๑.	ยุทธศาสตร์การ พัฒนาด้าน โครงสร้างพื้นฐาน	๑.บริการชุมชนและ สังคม	<b>๑. แผนงานการเกษตร</b> - งานอนุรักษ์แหล่งน้ำและป่าไม้ : จัดหาพันธุ์ไม้เพื่อปลูกป่า พันธุ์สัตว์ น้ำปล่อยแหล่งน้ำ ,งานป่าไม้ชุมชน , การพัฒนาระบบชลประทาน,ขุดลอก แหล่งน้ำ คู คลอง เพื่อการเกษตร ฯลฯ	๑. กองช่าง ๒. สำนักปลัด	อบจ./กรม ส่งเสริมฯ

แสดงยุทธศาสตร์การพัฒนาและแผนงาน (ต่อ)

ที่	ยุทธศาสตร์	ด้าน	แผนงาน	หน่วยงาน รับผิดชอบหลัก	หน่วยงาน สนับสนุน
๒.	ยุทธศาสตร์การ พัฒนาด้านงาน ส่งเสริมคุณภาพ ชีวิต	๑.ด้านบริการชุมชนและ สังคม ๒. ด้านการเศรษฐกิจ	<b>๑. แผนงานสังคมสงเคราะห์</b> - งานสวัสดิการสังคมและสังคม <b>สงเคราะห์</b> : การสังคมสงเคราะห์, การสวัสดิภาพเด็กและเยาวชน,การ สวัสดิการสังคม,การสงเคราะห์ ผู้สูงอายุฯ ผู้พิการ,การส่งเสริมอาชีพ ,งานส่งเสริมความรู้การเกษตร ฯลฯ <b>๒. แผนงานการศึกษา</b> - งานระดับก่อนวัยเรียนและ <b>ประถมศึกษา</b> : การบริหารศูนย์ พัฒนาเด็กเล็ก,อุดหนุนโรงเรียน โครงการอาหารเสริม(นม)และอาหาร กลางวัน,การบริการผลิตสื่อการเรียน การสอน, กิจกรรมเด็กและเยาวชน กิจการนักเรียน อาคารสถานที่ ,พัฒนาอาชีพ, การบริการผลิตสื่อ การสอน ๓.แผนงานการศาสนาวัฒนธรรมและ นันทนาการ	๑.สำนักปลัด ๒.กอง การศึกษาฯ ๓. กอง สาธารณสุข	พมจ.กรม ส่งเสริม อบจ.

แสดงยุทธศาสตร์การพัฒนาระบบและแผนงาน (ต่อ)

ที่	ยุทธศาสตร์	ด้าน	แผนงาน	หน่วยงาน รับผิดชอบหลัก	หน่วยงาน สนับสนุน
๒.	ยุทธศาสตร์การ พัฒนาด้านงาน ส่งเสริมคุณภาพ ชีวิต	๑.ด้านบริการชุมชนและ สังคม ๒. ด้านการเศรษฐกิจ	- <b>งานกีฬาและนันทนาการ :</b> จัดกิจกรรมแข่งขันกีฬาท่าบล/กีฬา อำเภอ,ส่งเสริมกิจกรรมกีฬาระดับ ต่างๆ ,ส่งเสริมการกีฬามวลชน และ นันทนาการอื่นๆ ฯลฯ <b>๓. แผนงานสาธารณสุข</b> - งานบริการสาธารณสุขและงาน สาธารณสุขอื่น : การบริการ สาธารณสุข,งานสาธารณสุขอื่น ๆ งานบำบัดน้ำเสีย, คูคลอง ,งานกำจัด ขยะมูลฝอยและสิ่งปฏิกูล , การ รักษาความสะอาดชุมชน , หมู่บ้าน ถนน, ทางน้ำ, ทางเดินที่สาธารณะ, ระบบการจัดเก็บขยะมูลฝอยและสิ่ง ปฏิกูล ฯลฯ <b>๔. งบกลาง</b> - <b>งานงบกลาง:</b> เบี้ยยังชีพผู้สูงอายุ ,เบี้ยยังชีพผู้พิการ, เบี้ยยังชีพผู้ป่วย เอดส์รายจ่ายตามข้อผูกพัน	๑.สำนักปลัด ๒.กอง การศึกษาฯ ๓. กอง สาธารณสุข	พมจ. / อบจ./กรม ส่งเสริมฯ

แสดงยุทธศาสตร์การพัฒนาและแผนงาน (ต่อ)

ที่	ยุทธศาสตร์	ด้าน	แผนงาน	หน่วยงาน รับผิดชอบหลัก	หน่วยงาน สนับสนุน
๓.	การพัฒนาด้านการจัดระเบียบชุมชน/สังคม และการรักษาความสงบเรียบร้อย	๑.ด้านบริการชุมชนและสังคม	<b>๑. แผนงานการรักษาความสงบภายใน</b> - งานบริหารทั่วไปเกี่ยวกับการรักษาความสงบภายใน: การบริหารงานบุคคลการบริหารงานทั่วไป , การวางแผนป้องกันภัย,การประชาสัมพันธ์ป้องกันภัย , การป้องกันปัญหาเสพติดฯลฯ - งานป้องกันภัยฝ่ายพลเรือนและระงับอัคคีภัย : การป้องกันและบรรเทาสาธารณภัย,การดำเนินการระงับและบรรเทาสาธารณภัย , การป้องกันอัคคีภัย,ศูนย์วิทยุสื่อสาร	๑.สำนักปลัด	อำเภอชาติ/ จังหวัด ปราจีนบุรี/ อบจ.
๔.	การพัฒนาด้านการวางแผน การส่งเสริมการลงทุน พาณิชยกรรมและการท่องเที่ยว	๑.ด้านบริหารงานทั่วไป ๒.ด้านการดำเนินการอื่น	๑. แผนงานบริหารงานทั่วไป - งานบริหารทั่วไป ประชามติสัมพันธ์แหล่งท่องเที่ยว งานรักษาความสะอาดแหล่งท่องเที่ยว งานรักษาสิ่งแวดล้อม ฯลฯ	๑. สำนักปลัด ๒. กองช่าง	อบจ. /สนง. ท่องเที่ยว จ.นครนายก

แสดงยุทธศาสตร์การพัฒนาและแผนงาน (ต่อ)

ที่	ยุทธศาสตร์	ด้าน	แผนงาน	หน่วยงาน รับผิดชอบหลัก	หน่วยงาน สนับสนุน
๕.	การพัฒนาด้านการบริหารจัดการและอนุรักษ์ทรัพยากรธรรมชาติและ สิ่งแวดล้อม	๑. บริการชุมชนและสังคม	๑. แผนงานบริหารงานทั่วไป - งานอนุรักษ์แหล่งน้ำและป่าไม้ : จัดหาพันธุ์ไม้เพื่อปลูกป่า, พันธุ์สัตว์น้ำปล่อยแหล่งน้ำ ,งานป่าไม้ชุมชน , การพัฒนาระบบชลประทาน,งานป่าไม้ชุมชน, ฯลฯ	๑. สำนักปลัด ๒. กองสาธารณสุข	อบจ./กรม ป่าไม้/กรม ส่งเสริมฯ
๖.	การพัฒนาด้านศิลปะ วัฒนธรรม จารีตประเพณีและภูมิปัญญาท้องถิ่น	๑. บริการชุมชนและสังคม	๑. แผนงานบริหารงานทั่วไป - งานด้านรัฐพิธีต่างๆ , งานศิลปะ วัฒนธรรมชุมชน , งานประเพณีท้องถิ่น ฯลฯ	๑. กองการศึกษาฯ	อบจ./กรม ส่งเสริมฯ

๒๗ แสดงยุทธศาสตร์การพัฒนาและแผนงาน (ต่อ)

ที่	ยุทธศาสตร์	ด้าน	แผนงาน	หน่วยงาน รับผิดชอบหลัก	หน่วยงาน สนับสนุน
๗.	ยุทธศาสตร์การพัฒนาด้านการเมืองการปกครองและการบริหารจัดการของ อบต.	๑.งานบริหารทั่วไป	<p>๑.แผนงานบริหารงานทั่วไป</p> <p>- งานบริหารทั่วไปเกี่ยวกับ <b>การศึกษา</b> การบริหารงานบุคคล, การบริหารทั่วไป, การบริหารการศึกษา, การวางแผนและสถิติการเงินและการบัญชี , การประสานงาน, กิจการสภา, การเลือกตั้ง, การจัดทำประกาศ คำสั่ง, การพัฒนาบุคลากร, การพัฒนาระบบคอมพิวเตอร์และประมวลผลข้อมูลทั่วไป, การประชาสัมพันธ์ , การร้องทุกข์, จัดเก็บและวิเคราะห์ข้อมูลสถิติฯ ร้องเรียน</p> <p>- งานงบกลาง: รายจ่ายตามข้อผูกพัน เงินสมทบกองทุน, ประกันสังคม, กองทุนบำเหน็จบำนาญข้าราชการส่วนท้องถิ่น, เงินสำรองจ่าย</p> <p>- งานบริหารงานคลัง : การเบิกจ่าย , พัสดุ, การทรัพย์สิน, สถิติการเงินและการคลัง, การตรวจสอบบัญชี, การพัฒนารายได้, การจัดเก็บรายได้, การซ่อมแซมบำรุงรักษาพัสดุ, กิจกรรมวิชาการด้านการเงิน, การคลังและการบัญชี, แผนภาษีและทะเบียนทรัพย์สินฯลฯ</p> <p>- งานวางแผนสถิติและวิชาการ : งานวิชาการและแผน, การจัดทำงบประมาณ, การติดตามผลการดำเนินงานตามงบประมาณ, การวิเคราะห์การใช้จ่ายงบประมาณฯลฯ</p>	๑.สำนักปลัด	ทุกส่วนราชการ





บัญชีสรุปโครงการพัฒนา  
 แผนพัฒนาตำบลลำพันตา (พ.ศ. ๒๕๖๖ พ.ศ. ๒๕๗๐)  
 องค์การบริหารส่วนตำบลลำพันตา อำเภอนาดี จังหวัดปราจีนบุรี

ยุทธศาสตร์	ปี พ.ศ. ๒๕๖๖		ปี พ.ศ.๒๕๖๗		ปี พ.ศ.๒๕๖๘		ปี พ.ศ.๒๕๖๙		ปี พ.ศ.๒๕๗๐		รวม ๕ ปี	
	จำนวนโครงการ	งบประมาณ (บาท)	จำนวนโครงการ	งบประมาณ (บาท)	จำนวนโครงการ	งบประมาณ (บาท)	จำนวนโครงการ	งบประมาณ (บาท)	จำนวนโครงการ	งบประมาณ (บาท)	จำนวนโครงการ	งบประมาณ (บาท)
<b>๑. ยุทธศาสตร์การพัฒนาด้านโครงสร้างพื้นฐาน</b>												
๑.๑ แผนงานอุตสาหกรรมและการโยธา	๑๓๒	๔๒,๐๕๑,๐๐๐	๑๓๕	๔๕,๐๕๕,๐๐๐	๑๔๐	๔๔,๓๗๘,๐๐๐	๑๓๘	๔๒,๐๙๘,๐๐๐	๑๓๗	๔๒,๔๘๘,๐๐๐	๖๘๒	๑๘๑,๒๖๑,๐๐๐
๑.๒ แผนงานเคหะและชุมชน	๖๙	๒๐,๘๕๕,๐๐๐	๖๙	๑๙,๘๖๐,๐๐๐	๖๙	๒๐,๐๖๐,๐๐๐	๖๙	๑๙,๕๖๐,๐๐๐	๖๙	๑๙,๔๖๐,๐๐๐	๓๔๕	๑๑๗,๖๘๕,๐๐๐
<b>รวม</b>	<b>๑๙๓</b>	<b>๖๒,๙๐๖,๐๐๐</b>	<b>๒๐๗</b>	<b>๖๔,๙๑๕,๐๐๐</b>	<b>๒๐๘</b>	<b>๖๔,๔๓๘,๐๐๐</b>	<b>๑๙๗</b>	<b>๖๑,๖๕๘,๐๐๐</b>	<b>๑๙๕</b>	<b>๖๑,๙๔๘,๐๐๐</b>	<b>๑,๐๐๐</b>	<b>๓๑๕,๙๐๕,๐๐๐</b>
<b>๒. ยุทธศาสตร์การพัฒนาด้านงานส่งเสริมคุณภาพชีวิต</b>												
๒.๑ แผนงานสาธารณสุข	๑๓	๑,๖๕๙,๑๐๐	๑๓	๑,๖๕๙,๑๐๐	๑๓	๑,๖๕๙,๑๐๐	๑๓	๑,๖๕๙,๑๐๐	๑๓	๑,๖๕๙,๑๐๐	๖๕	๘,๒๙๕,๕๐๐
๒.๒ แผนงานการศึกษา	๒๒	๓,๕๗๘,๐๐๐	๒๒	๓,๕๕๘,๐๐๐	๒๑	๓,๑๙๘,๐๐๐	๒๑	๓,๑๘๘,๐๐๐	๒๑	๓,๑๘๘,๐๐๐	๑๐๗	๑๖,๗๑๐,๐๐๐
๒.๓ แผนงานการศาสนา วัฒนธรรมและนันทนาการ	๗	๕๓๐,๐๐๐	๗	๕๓๐,๐๐๐	๗	๕๓๐,๐๐๐	๗	๕๓๐,๐๐๐	๗	๕๓๐,๐๐๐	๓๕	๒,๖๕๐,๐๐๐
๒.๔ แผนงาน สังคมสงเคราะห์	๙	๑๘๐,๐๐๐	๙	๑๘๐,๐๐๐	๙	๑๘๐,๐๐๐	๙	๑๘๐,๐๐๐	๙	๑๘๐,๐๐๐	๔๕	๙๐๐,๐๐๐
๒.๕ แผนงาน สร้างความเข้มแข็งในชุมชน	๑๙	๓๙๐,๐๐๐	๑๙	๓๙๐,๐๐๐	๑๙	๓๙๐,๐๐๐	๑๙	๓๙๐,๐๐๐	๑๙	๓๙๐,๐๐๐	๙๕	๑,๙๕๐,๐๐๐
๒.๖ แผนงาน งบกลาง	๓	๗๕๕,๐๐๐	๓	๗๕๕,๐๐๐	๓	๗๗๕,๐๐๐	๓	๗๘๐,๐๐๐	๓	๗๘๓,๐๐๐	๑๕	๓,๘๘๘,๐๐๐
<b>รวม</b>	<b>๗๓</b>	<b>๗,๐๙๒,๑๐๐</b>	<b>๗๓</b>	<b>๗,๐๗๒,๑๐๐</b>	<b>๗๒</b>	<b>๖,๗๓๒,๑๐๐</b>	<b>๗๒</b>	<b>๖,๗๒๗,๑๐๐</b>	<b>๗๒</b>	<b>๖,๗๓๐,๑๐๐</b>	<b>๓๖๒</b>	<b>๓๔,๓๕๓,๕๐๐</b>
<b>๓. ยุทธศาสตร์การพัฒนาด้านการจัดระเบียบชุมชน/สังคม และการรักษาความสงบเรียบร้อย</b>												
๓.๑ แผนงาน การรักษาความสงบภายใน	๗	๗๗๐,๐๐๐	๗	๗๗๐,๐๐๐	๗	๑,๔๘๐,๐๐๐	๙	๑,๕๘๐,๐๐๐	๙	๑,๕๘๐,๐๐๐	๓๙	๖,๑๘๐,๐๐๐
<b>รวม</b>	<b>๗</b>	<b>๗๗๐,๐๐๐</b>	<b>๗</b>	<b>๗๗๐,๐๐๐</b>	<b>๗</b>	<b>๑,๔๘๐,๐๐๐</b>	<b>๙</b>	<b>๑,๕๘๐,๐๐๐</b>	<b>๙</b>	<b>๑,๕๘๐,๐๐๐</b>	<b>๓๙</b>	<b>๖,๑๘๐,๐๐๐</b>

บัญชีสรุปโครงการพัฒนา

แผนพัฒนาตำบลลำพันตา (พ.ศ. ๒๕๖๖ พ.ศ. ๒๕๗๐)

องค์การบริหารส่วนตำบลลำพันตา อำเภอนาดี จังหวัดปราจีนบุรี

แบบ ผ. ๐๑

ยุทธศาสตร์	ปี พ.ศ. ๒๕๖๖		ปี พ.ศ.๒๕๖๗		ปี พ.ศ.๒๕๖๘		ปี พ.ศ.๒๕๖๙		ปี พ.ศ.๒๕๗๐		รวม ๕ ปี	
	จำนวนโครงการ	งบประมาณ (บาท)	จำนวนโครงการ	งบประมาณ (บาท)	จำนวนโครงการ	งบประมาณ (บาท)	จำนวนโครงการ	งบประมาณ (บาท)	จำนวนโครงการ	งบประมาณ (บาท)	จำนวนโครงการ	งบประมาณ (บาท)
<b>๔. ยุทธศาสตร์การพัฒนาด้านการวางแผน การส่งเสริมการลงทุน พาณิชยกรรมและการท่องเที่ยว</b>												
๔.๑ แผนงานบริหารงานทั่วไป	๔	๓๕๐,๐๐๐	๔	๓๕๐,๐๐๐	๔	๓๕๐,๐๐๐	๔	๓๕๐,๐๐๐	๔	๓๕๐,๐๐๐	๒๐	๑,๗๕๐,๐๐๐
<b>รวม</b>	<b>๔</b>	<b>๓๕๐,๐๐๐</b>	<b>๔</b>	<b>๓๕๐,๐๐๐</b>	<b>๔</b>	<b>๓๕๐,๐๐๐</b>	<b>๔</b>	<b>๓๕๐,๐๐๐</b>	<b>๔</b>	<b>๓๕๐,๐๐๐</b>	<b>๒๐</b>	<b>๑,๗๕๐,๐๐๐</b>
<b>๕. ยุทธศาสตร์การพัฒนาด้านการบริหารจัดการและอนุรักษ์ทรัพยากรธรรมชาติและสิ่งแวดล้อม</b>												
๕.๑ แผนงาน การเกษตร	๘	๑,๐๙๐,๐๐๐	๘	๑,๐๙๐,๐๐๐	๘	๑,๐๙๐,๐๐๐	๘	๑,๐๙๐,๐๐๐	๘	๑,๐๙๐,๐๐๐	๔๐	๕,๔๕๐,๐๐๐
๕.๒ แผนงาน บริหารงานทั่วไป	๙	๔๕,๐๐๐	๙	๔๕,๐๐๐	๙	๕๐,๐๐๐	๙	๕๐,๐๐๐	๙	๕๐,๐๐๐	๒๗	๒๔๐,๐๐๐
<b>รวม</b>	<b>๑๗</b>	<b>๑,๑๓๕,๐๐๐</b>	<b>๑๗</b>	<b>๑,๑๓๕,๐๐๐</b>	<b>๑๗</b>	<b>๑,๑๔๐,๐๐๐</b>	<b>๑๗</b>	<b>๑,๑๔๐,๐๐๐</b>	<b>๑๗</b>	<b>๑,๑๔๐,๐๐๐</b>	<b>๖๗</b>	<b>๕,๖๙๐,๐๐๐</b>
<b>๖. ยุทธศาสตร์การพัฒนาด้านศิลปะ วัฒนธรรม จารีตประเพณีและภูมิปัญญาท้องถิ่น</b>												
๖.๑ แผนงาน การศาสนา วัฒนธรรมและนันทนาการ	๔	๑,๗๒๐,๐๐๐	๔	๑,๗๒๐,๐๐๐	๔	๑,๗๒๐,๐๐๐	๔	๑,๗๒๐,๐๐๐	๔	๑,๗๒๐,๐๐๐	๒๐	๘,๖๐๐,๐๐๐
<b>รวม</b>	<b>๔</b>	<b>๑,๗๒๐,๐๐๐</b>	<b>๔</b>	<b>๑,๗๒๐,๐๐๐</b>	<b>๔</b>	<b>๑,๗๒๐,๐๐๐</b>	<b>๔</b>	<b>๑,๗๒๐,๐๐๐</b>	<b>๔</b>	<b>๑,๗๒๐,๐๐๐</b>	<b>๒๐</b>	<b>๘,๖๐๐,๐๐๐</b>
<b>๗. ยุทธศาสตร์การพัฒนาด้านการเมืองการปกครองและการบริหารจัดการของ อบต.</b>												
๗.๑ แผนงาน บริหารงานทั่วไป	๒๕	๑,๖๐๔,๐๐๐	๒๕	๑,๖๐๔,๐๐๐	๒๕	๑,๖๐๔,๐๐๐	๒๕	๑,๖๐๔,๐๐๐	๒๕	๑,๖๐๔,๐๐๐	๑๒๕	๘,๐๒๐,๐๐๐
๗.๓ แผนงาน อุตสาหกรรมและการโยธา	๙	๒,๔๕๐,๐๐๐	๙	๒,๔๕๐,๐๐๐	-	-	-	-	-	-	๑๘	๔,๙๐๐,๐๐๐
<b>รวม</b>	<b>๓๔</b>	<b>๔,๐๕๔,๐๐๐</b>	<b>๓๔</b>	<b>๔,๐๕๔,๐๐๐</b>	<b>๒๕</b>	<b>๑,๖๐๔,๐๐๐</b>	<b>๒๕</b>	<b>๑,๖๐๔,๐๐๐</b>	<b>๒๕</b>	<b>๑,๖๐๔,๐๐๐</b>	<b>๑๔๓</b>	<b>๑๒,๙๒๐,๐๐๐</b>
<b>รวมทั้งสิ้น</b>	<b>๓๓๒</b>	<b>๗๘,๐๒๗,๑๐๐</b>	<b>๓๔๖</b>	<b>๘๐,๐๕๖,๑๐๐</b>	<b>๓๓๗</b>	<b>๗๗,๔๖๔,๑๐๐</b>	<b>๓๒๘</b>	<b>๗๔,๗๗๙,๑๐๐</b>	<b>๓๒๖</b>	<b>๗๕,๐๗๒,๑๐๐</b>	<b>๑,๖๕๑</b>	<b>๓๘๕,๓๙๘,๕๐๐</b>

รายละเอียดโครงการพัฒนา  
แผนพัฒนาท้องถิ่น (พ.ศ. ๒๕๖๖ - ๒๕๗๐)  
องค์การบริหารส่วนตำบลลำพันตา อำเภอนาดี จังหวัดปราจีนบุรี

- ก. ยุทธศาสตร์จังหวัดที่ ๕ : พัฒนาเมืองนำอยู่ สิ่งแวดล้อมและโลจิสติกส์  
 ข. ยุทธศาสตร์การพัฒนาของ อบท. ในเขตจังหวัดที่ ๑ พัฒนาคุณภาพชีวิต ทูบทางสังคมและให้ชุมชนเข้มแข็ง  
 ยุทธศาสตร์การพัฒนาของ อบต.ลำพันตาที่ ๑ ด้านการพัฒนาโครงสร้างพื้นฐาน

๒.๒ แผนงานอุตสาหกรรมและการโยธา : งานก่อสร้าง

ที่	โครงการ	วัตถุประสงค์	เป้าหมาย (ผลผลิตของ โครงการ)	งบประมาณ					ตัวชี้วัด (KPI)	ผลที่คาดว่าจะ ได้รับ	หน่วยงาน รับผิดชอบหลัก
				๒๕๖๖ (บาท)	๒๕๖๗ (บาท)	๒๕๖๘ (บาท)	๒๕๖๙ (บาท)	๒๕๗๐ (บาท)			
๑	โครงการก่อสร้างถนนคอนกรีตเสริมเหล็กจากบริเวณจากถนนคอนกรีตเดิมไปสถานีสูบน้ำ หมู่ที่ ๑ บ้านห้วย	เพื่อให้ประชาชนมีทางสัญจรที่สะดวกและปลอดภัย	ก่อสร้างถนนคอนกรีตเสริมเหล็กกว้าง ๓.๕ เมตร ยาว ๒๕๐ เมตร	๕๐๐,๐๐๐	๕๐๐,๐๐๐	๕๐๐,๐๐๐	๕๐๐,๐๐๐	๕๐๐,๐๐๐	ร้อยละ ๖๐ ของประชาชนมีความสะดวกในการสัญจร	ประชาชนมีทางสัญจรที่สะดวกและปลอดภัย	กองช่าง
๒	โครงการก่อสร้างถนนคอนกรีตเสริมเหล็กจากประปา หมู่ที่ ๑ ถึงแควหนุมาน หมู่ที่ ๑ บ้านห้วย	เพื่อให้ประชาชนมีทางสัญจรที่สะดวกและปลอดภัย	ก่อสร้างถนนคอนกรีตเสริมเหล็กกว้าง ๔ เมตร ยาว ๒๐๐ เมตร	๔๕๐,๐๐๐	๔๕๐,๐๐๐	๔๕๐,๐๐๐	๔๕๐,๐๐๐	๔๕๐,๐๐๐	ร้อยละ ๖๐ ของประชาชนมีความสะดวกในการสัญจร	ประชาชนมีทางสัญจรที่สะดวกและปลอดภัย	กองช่าง
๓	โครงการก่อสร้างถนนคอนกรีตเสริมเหล็กสายจากบ้านนายสโภช ถึงแควหนุมาน หมู่ที่ ๑ บ้านห้วย	เพื่อให้ประชาชนมีทางสัญจรที่สะดวกและปลอดภัย	ก่อสร้างถนนคอนกรีตเสริมเหล็กกว้าง ๔ เมตร ยาว ๑๐๐ เมตร	๒๔๐,๐๐๐	๒๔๐,๐๐๐	๒๔๐,๐๐๐	๒๔๐,๐๐๐	๒๔๐,๐๐๐	ร้อยละ ๖๐ ของประชาชนมีความสะดวกในการสัญจร	ประชาชนมีทางสัญจรที่สะดวกและปลอดภัย	กองช่าง

รายละเอียดโครงการพัฒนา  
แผนพัฒนาท้องถิ่น (พ.ศ. ๒๕๖๖ - ๒๕๗๐)  
องค์การบริหารส่วนตำบลลำพันตา อำเภอนาดี จังหวัดปราจีนบุรี

- ก. ยุทธศาสตร์จังหวัดที่ ๕ : พัฒนาเมืองน่าอยู่ สิ่งแวดล้อมและโลจิสติกส์  
ข. ยุทธศาสตร์การพัฒนาของ อบท. ในเขตจังหวัดที่ ๑ พัฒนาคุณภาพชีวิต ทูบทางสังคมและให้ชุมชนเข้มแข็ง  
ยุทธศาสตร์การพัฒนาของ อบต.ลำพันตาที่ ๑ ด้านการพัฒนาโครงสร้างพื้นฐาน

๒.๒ แผนงานอุตสาหกรรมและการโยธา : งานก่อสร้าง

ที่	โครงการ	วัตถุประสงค์	เป้าหมาย (ผลผลิตของ โครงการ)	งบประมาณ					ตัวชี้วัด (KPI)	ผลที่คาดว่าจะ ได้รับ	หน่วยงาน รับผิดชอบหลัก
				๒๕๖๖ (บาท)	๒๕๖๗ (บาท)	๒๕๖๘ (บาท)	๒๕๖๙ (บาท)	๒๕๗๐ (บาท)			
๔	โครงการก่อสร้างถนนคอนกรีตเสริมจากศาลาประชาคม ไปหมู่ที่ ๖ ตำบลนาดี หมู่ ๒ บ้านคลองชุมพล	เพื่อให้ประชาชนมีทางสัญจรที่สะดวกและปลอดภัย	ก่อสร้างถนนคอนกรีตเสริมเหล็ก ขนาดกว้าง ๕ เมตร ยาว ๑๕๐ เมตร	๕๐๐,๐๐๐	๕๐๐,๐๐๐	๕๐๐,๐๐๐	๕๐๐,๐๐๐	๕๐๐,๐๐๐	ร้อยละ ๖๐ ของประชาชนมีความสะดวกในการสัญจร	ประชาชนมีทางสัญจรที่สะดวกและปลอดภัย	กองช่าง
๕	โครงการก่อสร้างถนนคอนกรีตเสริมเหล็กสายซอยหลังศาลาประชาคม (ซอยอนุสรณ์) หมู่ที่ ๒ บ้านคลองชุมพล	เพื่อให้ประชาชนมีทางสัญจรที่สะดวกและปลอดภัย	ก่อสร้างถนนคอนกรีตเสริมเหล็ก ขนาดกว้าง ๔ เมตร ยาว ๑๐๐ เมตร	๐	๒๔๐,๐๐๐	๒๔๐,๐๐๐	๒๔๐,๐๐๐	๒๔๐,๐๐๐	ร้อยละ ๖๐ ของประชาชนมีความสะดวกในการสัญจร	ประชาชนมีทางสัญจรที่สะดวกและปลอดภัย	กองช่าง

รายละเอียดโครงการพัฒนา  
แผนพัฒนาท้องถิ่น (พ.ศ. ๒๕๖๖ – ๒๕๗๐)  
องค์การบริหารส่วนตำบลลำพันตา อำเภอนาดี จังหวัดปราจีนบุรี

- ก. ยุทธศาสตร์จังหวัดที่ ๕ : พัฒนาเมืองน่าอยู่ สิ่งแวดล้อมและโลจิสติกส์  
ข. ยุทธศาสตร์การพัฒนาของ อบท. ในเขตจังหวัดที่ ๑ พัฒนาคุณภาพชีวิต ทูทางสังคมและให้ชุมชนเข้มแข็ง  
ยุทธศาสตร์การพัฒนาของ อบต.ลำพันตาที่ ๑ ด้านการพัฒนาโครงสร้างพื้นฐาน

๒.๒ แผนงานอุตสาหกรรมและการโยธา : งานก่อสร้าง

ที่	โครงการ	วัตถุประสงค์	เป้าหมาย (ผลผลิตของ โครงการ)	งบประมาณ					ตัวชี้วัด (KPI)	ผลที่คาดว่าจะได้รับ	หน่วยงาน รับผิดชอบหลัก
				๒๕๖๖ (บาท)	๒๕๖๗ (บาท)	๒๕๖๘ (บาท)	๒๕๖๙ (บาท)	๒๕๗๐ (บาท)			
๖	โครงการก่อสร้างถนนคอนกรีตเสริมเหล็ก บริเวณทางแยกซอย ๖ หมู่ ๒	เพื่อให้ประชาชนมีทางสัญจรที่สะดวกและปลอดภัย	ก่อสร้างถนนคอนกรีตเสริมเหล็ก กว้าง ๔ เมตร ยาว ๑๕๐ เมตร	๓๖๐,๐๐๐	๑๒๐,๐๐๐	๑๒๐,๐๐๐	๑๒๐,๐๐๐	๑๒๐,๐๐๐	ร้อยละ ๖๐ ของประชาชนมีความสะดวกในการสัญจร	ประชาชนมีทางสัญจรที่สะดวกและปลอดภัย	กองช่าง
๗	โครงการก่อสร้างถนนคอนกรีตเสริมเหล็ก คุ่มบ้านเด่นชัย ซอย ๑๔/๑ หมู่ ๒ บ้านคลองชุมพล	เพื่อให้ประชาชนมีทางสัญจรที่สะดวกและปลอดภัย	ก่อสร้างถนนคอนกรีตเสริมเหล็กบริเวณคุ่มบ้านเด่นชัย ซอย ๑๔/๑ กว้าง ๔ เมตร ยาว ๒๐๐ เมตร	๔๘๐,๐๐๐	๔๘๐,๐๐๐	๔๘๐,๐๐๐	๔๘๐,๐๐๐	๔๘๐,๐๐๐	ร้อยละ ๖๐ ของประชาชนมีความสะดวกในการสัญจร	ประชาชนมีทางสัญจรที่สะดวกและปลอดภัย	กองช่าง

รายละเอียดโครงการพัฒนา  
แผนพัฒนาท้องถิ่น (พ.ศ. ๒๕๖๖ - ๒๕๗๐)  
องค์การบริหารส่วนตำบลลำพันตา อำเภอนาดี จังหวัดปราจีนบุรี

- ก. ยุทธศาสตร์จังหวัดที่ ๕ : พัฒนาเมืองน่าอยู่ สิ่งแวดล้อมและโลจิสติกส์  
ข. ยุทธศาสตร์การพัฒนาของ อบท. ในเขตจังหวัดที่ ๑ พัฒนาคุณภาพชีวิต ทูทางสังคมและให้ชุมชนเข้มแข็ง  
ยุทธศาสตร์การพัฒนาของ อบต.ลำพันตาที่ ๑ ด้านการพัฒนาโครงสร้างพื้นฐาน

๒.๒ แผนงานอุตสาหกรรมและการโยธา : งานก่อสร้าง

ที่	โครงการ	วัตถุประสงค์	เป้าหมาย (ผลผลิตของ โครงการ)	งบประมาณ					ตัวชี้วัด (KPI)	ผลที่คาดว่าจะได้รับ	หน่วยงาน รับผิดชอบหลัก
				๒๕๖๖ (บาท)	๒๕๖๗ (บาท)	๒๕๖๘ (บาท)	๒๕๖๙ (บาท)	๒๕๗๐ (บาท)			
๘	โครงการก่อสร้างถนนคอนกรีตเสริมเหล็ก คุ่มบ้านเด่นชัย ซอย ๑๔/๒ หมู่ ๒ บ้านคลองชุมพล	เพื่อให้ประชาชนมีทางสัญจรที่สะดวกและปลอดภัย	ก่อสร้างถนนคอนกรีตเสริมเหล็กบริเวณคุ่มบ้านเด่นชัย ซอย ๑๔/๒ กว้าง ๔ เมตร ยาว ๒๕๐ เมตร	๖๐๐,๐๐๐	๖๐๐,๐๐๐	๖๐๐,๐๐๐	๖๐๐,๐๐๐	๖๐๐,๐๐๐	ร้อยละ ๖๐ ของประชาชนมีความสะดวกในการสัญจร	ประชาชนมีทางสัญจรที่สะดวกและปลอดภัย	กองช่าง
๙	โครงการก่อสร้างถนนคอนกรีตเสริมเหล็ก คุ่มบ้านเด่นชัย ซอย ๑๔/๓ หมู่ ๒ บ้านคลองชุมพล	เพื่อให้ประชาชนมีทางสัญจรที่สะดวกและปลอดภัย	ก่อสร้างถนนคอนกรีตเสริมเหล็กบริเวณคุ่มบ้านเด่นชัย ซอย ๑๔/๓ กว้าง ๔ เมตร ยาว ๑๕๐ เมตร	๔๘๐,๐๐๐	๔๘๐,๐๐๐	๔๘๐,๐๐๐	๔๘๐,๐๐๐	๔๘๐,๐๐๐	ร้อยละ ๖๐ ของประชาชนมีความสะดวกในการสัญจร	ประชาชนมีทางสัญจรที่สะดวกและปลอดภัย	กองช่าง

รายละเอียดโครงการพัฒนา  
แผนพัฒนาท้องถิ่น (พ.ศ. ๒๕๖๖ - ๒๕๗๐)  
องค์การบริหารส่วนตำบลลำพันตา อำเภอนาดี จังหวัดปราจีนบุรี

- ก. ยุทธศาสตร์จังหวัดที่ ๕ : พัฒนาเมืองน่าอยู่ สิ่งแวดล้อมและโลจิสติกส์  
ข. ยุทธศาสตร์การพัฒนาของ อบท. ในเขตจังหวัดที่ ๑ พัฒนาคุณภาพชีวิต ทูบทางสังคมและให้ชุมชนเข้มแข็ง  
ยุทธศาสตร์การพัฒนาของ อบต.ลำพันตาที่ ๑ ด้านการพัฒนาโครงสร้างพื้นฐาน

๒.๒ แผนงานอุตสาหกรรมและการโยธา : งานก่อสร้าง

ที่	โครงการ	วัตถุประสงค์	เป้าหมาย (ผลผลิตของ โครงการ)	งบประมาณ					ตัวชี้วัด (KPI)	ผลที่คาดว่าจะ ได้รับ	หน่วยงาน รับผิดชอบหลัก
				๒๕๖๖ (บาท)	๒๕๖๗ (บาท)	๒๕๖๘ (บาท)	๒๕๖๙ (บาท)	๒๕๗๐ (บาท)			
๑๐	โครงการก่อสร้างถนนคอนกรีตเสริมเหล็ก ซอย ๖ หมู่ ๒ บ้านคลองชุมพล	เพื่อให้ประชาชนมีทางสัญจรที่สะดวกและปลอดภัย	ก่อสร้างถนนคอนกรีตเสริมเหล็กบริเวณซอย ๖ กว้าง ๔ เมตร ยาว ๑๑๐ เมตร	๒๖๔,๐๐๐	๒๖๔,๐๐๐	๒๖๔,๐๐๐	๒๖๔,๐๐๐	๒๖๔,๐๐๐	ร้อยละ ๖๐ ของประชาชนมีความสะดวกในการสัญจร	ประชาชนมีทางสัญจรที่สะดวกและปลอดภัย	กองช่าง
๑๑	โครงการก่อสร้างถนนคอนกรีตเสริมเหล็ก บริเวณ ซอย ๑/๑ หมู่ ๒ บ้านคลองชุมพล พร้อมวางระบายน้ำ	เพื่อให้ประชาชนมีทางสัญจรที่สะดวกและปลอดภัย	ก่อสร้างถนนคอนกรีตเสริมเหล็กบริเวณซอย ๑/๑ กว้าง ๔ เมตร ยาว ๑๐๐ เมตร พร้อมวางระบายน้ำ	๔๔๐,๐๐๐	๔๔๐,๐๐๐	๔๔๐,๐๐๐	๔๔๐,๐๐๐	๔๔๐,๐๐๐	ร้อยละ ๖๐ ของประชาชนมีความสะดวกในการสัญจร	ประชาชนมีทางสัญจรที่สะดวกและปลอดภัย	กองช่าง

รายละเอียดโครงการพัฒนา  
แผนพัฒนาท้องถิ่น (พ.ศ. ๒๕๖๖ - ๒๕๗๐)  
องค์การบริหารส่วนตำบลลำพันตา อำเภอนาดี จังหวัดปราจีนบุรี

- ก. ยุทธศาสตร์จังหวัดที่ ๕ : พัฒนาเมืองน่าอยู่ สิ่งแวดล้อมและโลจิสติกส์  
ข. ยุทธศาสตร์การพัฒนาของ อบท. ในเขตจังหวัดที่ ๑ พัฒนาคุณภาพชีวิต ทูทางสังคมและให้ชุมชนเข้มแข็ง  
ยุทธศาสตร์การพัฒนาของ อบต.ลำพันตาที่ ๑ ด้านการพัฒนาโครงสร้างพื้นฐาน

๒.๒ แผนงานอุตสาหกรรมและการโยธา : งานก่อสร้าง

ที่	โครงการ	วัตถุประสงค์	เป้าหมาย (ผลผลิตของ โครงการ)	งบประมาณ					ตัวชี้วัด (KPI)	ผลที่คาดว่าจะได้รับ	หน่วยงาน รับผิดชอบหลัก
				๒๕๖๖ (บาท)	๒๕๖๗ (บาท)	๒๕๖๘ (บาท)	๒๕๖๙ (บาท)	๒๕๗๐ (บาท)			
๑๒	โครงการก่อสร้างถนนคอนกรีตเสริมเหล็ก บริเวณซอยบ่อนไก่ หมู่ที่ ๒ คลองชุมพล	เพื่อให้ประชาชนมีทางสัญจรที่สะดวกและปลอดภัย	ก่อสร้างถนนคอนกรีตเสริมเหล็ก บริเวณซอยบ่อนไก่ กว้าง ๔ เมตร ยาว ๑๒๐ เมตร	๒๘๘,๐๐๐	๒๘๘,๐๐๐	๒๘๘,๐๐๐	๒๘๘,๐๐๐	๒๘๘,๐๐๐	ร้อยละ ๖๐ ของประชาชน มีความสะดวกในการสัญจร	ประชาชนมีทางสัญจรที่สะดวกและปลอดภัย	กองช่าง
๑๓	โครงการก่อสร้างถนนคอนกรีตเสริมเหล็ก บริเวณ ซอย ๙/๑ หมู่ ๒ บ้านคลองชุมพล	เพื่อให้ประชาชนมีทางสัญจรที่สะดวกและปลอดภัย	ก่อสร้างถนนคอนกรีตเสริมเหล็ก กว้าง ๔ เมตร ยาว ๓๐๐ เมตร	๐	๐	๖๗๒,๐๐๐	๖๗๒,๐๐๐	๖๗๒,๐๐๐	ร้อยละ ๖๐ ของประชาชน มีความสะดวกในการสัญจร	ประชาชนมีทางสัญจรที่สะดวกและปลอดภัย	กองช่าง



รายละเอียดโครงการพัฒนา  
แผนพัฒนาท้องถิ่น (พ.ศ. ๒๕๖๖ - ๒๕๗๐)  
องค์การบริหารส่วนตำบลลำพันตา อำเภอนาดี จังหวัดปราจีนบุรี

- ก. ยุทธศาสตร์จังหวัดที่ ๕ : พัฒนาเมืองน่าอยู่ สิ่งแวดล้อมและโลจิสติกส์  
ข. ยุทธศาสตร์การพัฒนาของ อปท. ในเขตจังหวัดที่ ๑ พัฒนาคุณภาพชีวิต ทูบทางสังคมและให้ชุมชนเข้มแข็ง  
ยุทธศาสตร์การพัฒนาของ อบต.ลำพันตาที่ ๑ ด้านการพัฒนาโครงสร้างพื้นฐาน

๒.๒ แผนงานอุตสาหกรรมและการโยธา : งานก่อสร้าง

ที่	โครงการ	วัตถุประสงค์	เป้าหมาย (ผลผลิตของ โครงการ)	งบประมาณ					ตัวชี้วัด (KPI)	ผลที่คาดว่าจะ ได้รับ	หน่วยงาน รับผิดชอบหลัก
				๒๕๖๖ (บาท)	๒๕๖๗ (บาท)	๒๕๖๘ (บาท)	๒๕๖๙ (บาท)	๒๕๗๐ (บาท)			
๑๔	โครงการก่อสร้างถนนคอนกรีตเสริมเหล็ก บริเวณ ซอย ๙ หมู่ที่ ๒ คลองชุมพล	เพื่อให้ประชาชนมีทางสัญจรที่สะดวกและปลอดภัย	ก่อสร้างถนนคอนกรีตเสริมเหล็ก กว้าง ๔ เมตร ยาว ๑๐๐ เมตร	๐	๒๒๔,๐๐๐	๒๒๔,๐๐๐	๒๒๔,๐๐๐	๒๒๔,๐๐๐	ร้อยละ ๖๐ ของประชาชนมีความสะดวกในการสัญจร	ประชาชนมีทางสัญจรที่สะดวกและปลอดภัย	กองช่าง
๑๕	โครงการก่อสร้างถนนคอนกรีตเสริมเหล็ก บริเวณ ซอย ๔ หมู่ ๒ บ้านคลองชุมพล	เพื่อให้ประชาชนมีทางสัญจรที่สะดวกและปลอดภัย	ก่อสร้างถนนคอนกรีตเสริมเหล็ก กว้าง ๔ เมตร ยาว ๑๒๐ เมตร	๐	๒๖๙,๐๐๐	๒๖๙,๐๐๐	๒๖๙,๐๐๐	๒๖๙,๐๐๐	ร้อยละ ๖๐ ของประชาชนมีความสะดวกในการสัญจร	ประชาชนมีทางสัญจรที่สะดวกและปลอดภัย	กองช่าง

รายละเอียดโครงการพัฒนา  
แผนพัฒนาท้องถิ่น (พ.ศ. ๒๕๖๖ - ๒๕๗๐)  
องค์การบริหารส่วนตำบลลำพันตา อำเภอนาดี จังหวัดปราจีนบุรี

- ก. ยุทธศาสตร์จังหวัดที่ ๕ : พัฒนาเมืองน่าอยู่ สิ่งแวดล้อมและโลจิสติกส์  
ข. ยุทธศาสตร์การพัฒนาของ อบท. ในเขตจังหวัดที่ ๑ พัฒนาคุณภาพชีวิต ทูทางสังคมและให้ชุมชนเข้มแข็ง  
ยุทธศาสตร์การพัฒนาของ อบต.ลำพันตาที่ ๑ ด้านการพัฒนาโครงสร้างพื้นฐาน

๒.๒ แผนงานอุตสาหกรรมและการโยธา : งานก่อสร้าง

ที่	โครงการ	วัตถุประสงค์	เป้าหมาย (ผลผลิตของ โครงการ)	งบประมาณ					ตัวชี้วัด (KPI)	ผลที่คาดว่าจะ ได้รับ	หน่วยงาน รับผิดชอบหลัก
				๒๕๖๖ (บาท)	๒๕๖๗ (บาท)	๒๕๖๘ (บาท)	๒๕๖๙ (บาท)	๒๕๗๐ (บาท)			
๑๖	โครงการก่อสร้างถนนคอนกรีตเสริมเหล็ก บริเวณ ซอย ๗ หมู่ที่ ๒ คลองชุมพล	เพื่อให้ประชาชนมีทางสัญจรที่สะดวกและปลอดภัย	ก่อสร้างถนนคอนกรีตเสริมเหล็ก กว้าง ๔ เมตร ยาว ๑๐๐ เมตร	๒๒๔,๐๐๐	๒๒๔,๐๐๐	๒๒๔,๐๐๐	๒๒๔,๐๐๐	๒๒๔,๐๐๐	ร้อยละ ๖๐ ของประชาชนมีความสะดวกในการสัญจร	ประชาชนมีทางสัญจรที่สะดวกและปลอดภัย	กองช่าง
๑๗	โครงการก่อสร้างถนนคอนกรีตเสริมเหล็ก ซอย ๘ หมู่ ๒ บ้านคลองชุมพล	เพื่อให้ประชาชนมีทางสัญจรที่สะดวกและปลอดภัย	ก่อสร้างถนนคอนกรีตเสริมเหล็กบริเวณ ซอย ๘ ขนาด กว้าง ๔ เมตร ยาว ๑๕๐ เมตร	๑๐๐,๐๐๐	๑๐๐,๐๐๐	๑๐๐,๐๐๐	๖๐,๐๐๐	๖๐,๐๐๐	ร้อยละ ๖๐ ของประชาชนมีความสะดวกในการสัญจร	ประชาชนมีทางสัญจรที่สะดวกและปลอดภัย	กองช่าง

รายละเอียดโครงการพัฒนา  
แผนพัฒนาท้องถิ่น (พ.ศ. ๒๕๖๖ - ๒๕๗๐)  
องค์การบริหารส่วนตำบลลำพันตา อำเภอนาดี จังหวัดปราจีนบุรี

- ก. ยุทธศาสตร์จังหวัดที่ ๕ : พัฒนาเมืองน่าอยู่ สิ่งแวดล้อมและโลจิสติกส์  
ข. ยุทธศาสตร์การพัฒนาของ อบท. ในเขตจังหวัดที่ ๑ พัฒนาคุณภาพชีวิต ทูบทางสังคมและให้ชุมชนเข้มแข็ง  
ยุทธศาสตร์การพัฒนาของ อบต.ลำพันตาที่ ๑ ด้านการพัฒนาโครงสร้างพื้นฐาน

๒.๒ แผนงานอุตสาหกรรมและการโยธา : งานก่อสร้าง

ที่	โครงการ	วัตถุประสงค์	เป้าหมาย (ผลผลิตของ โครงการ)	งบประมาณ					ตัวชี้วัด (KPI)	ผลที่คาดว่าจะได้รับ	หน่วยงาน รับผิดชอบหลัก
				๒๕๖๖ (บาท)	๒๕๖๗ (บาท)	๒๕๖๘ (บาท)	๒๕๖๙ (บาท)	๒๕๗๐ (บาท)			
๑๘	โครงการก่อสร้างถนนคอนกรีตเสริมเหล็กบริเวณซอย ๖/๑ หมู่ ๒ บ้านคลองชุมพล	เพื่อให้ประชาชนมีทางสัญจรที่สะดวกและปลอดภัย	ก่อสร้างถนนคอนกรีตเสริมเหล็กบริเวณซอย ๖/๑ ขนาดกว้าง ๔ เมตร ยาว ๑๕๐ เมตร	๑๐๐,๐๐๐	๑๐๐,๐๐๐	๑๐๐,๐๐๐	๖๐,๐๐๐	๖๐,๐๐๐	ร้อยละ ๖๐ ของประชาชนมีความสะดวกในการสัญจร	ประชาชนมีทางสัญจรที่สะดวกและปลอดภัย	กองช่าง
๑๙	โครงการขยายไหล่ทางคอนกรีตเสริมเหล็กพร้อมวางท่อระบายน้ำบริเวณซอย ๖/๑ หมู่ ๒ บ้านคลองชุมพล	เพื่อให้ประชาชนมีทางสัญจรที่สะดวกและปลอดภัย	ก่อสร้างขยายไหล่ทางคอนกรีตเสริมเหล็กพร้อมวางท่อระบายน้ำขนาด ๐.๓๐ ซม จำนวน ๓๖ ท่อนบริเวณซอย ๖/๑ ขนาดกว้าง ๔ เมตร ยาว ๑๕๐ เมตร	๑๐๐,๐๐๐	๒๐๐,๐๐๐	๒๐๐,๐๐๐	๖๐,๐๐๐	๖๐,๐๐๐	ร้อยละ ๖๐ ของประชาชนมีความสะดวกในการสัญจร	ประชาชนมีทางสัญจรที่สะดวกและปลอดภัย	กองช่าง

รายละเอียดโครงการพัฒนา  
แผนพัฒนาท้องถิ่น (พ.ศ. ๒๕๖๖ - ๒๕๗๐)  
องค์การบริหารส่วนตำบลลำพันตา อำเภอนาดี จังหวัดปราจีนบุรี

- ก. ยุทธศาสตร์จังหวัดที่ ๕ : พัฒนาเมืองน่าอยู่ สิ่งแวดล้อมและโลจิสติกส์  
ข. ยุทธศาสตร์การพัฒนาของ อบท. ในเขตจังหวัดที่ ๑ พัฒนาคุณภาพชีวิต ทูบทางสังคมและให้ชุมชนเข้มแข็ง  
ยุทธศาสตร์การพัฒนาของ อบต.ลำพันตาที่ ๑ ด้านการพัฒนาโครงสร้างพื้นฐาน

๒.๒ แผนงานอุตสาหกรรมและการโยธา : งานก่อสร้าง

ที่	โครงการ	วัตถุประสงค์	เป้าหมาย (ผลผลิตของ โครงการ)	งบประมาณ					ตัวชี้วัด (KPI)	ผลที่คาดว่าจะได้รับ	หน่วยงาน รับผิดชอบหลัก
				๒๕๖๖ (บาท)	๒๕๖๗ (บาท)	๒๕๖๘ (บาท)	๒๕๖๙ (บาท)	๒๕๗๐ (บาท)			
๒๐	โครงการก่อสร้างถนนคอนกรีตเสริมเหล็ก บริเวณบ้านนายพูนสุข แข็งขัน ถึงบ้านทองสา สี ตี๋วง กว้าง ๓ เมตร ยาว ๒๒๐ เมตร หมู่ที่ ๓ บ้านแห่	เพื่อให้ประชาชนมีทางสัญจรที่สะดวกและปลอดภัย	ก่อสร้างถนนคอนกรีตเสริมเหล็ก กว้าง ๓ เมตร ยาว ๒๒๐ เมตร	๔๑๐,๐๐๐	๔๑๐,๐๐๐	๔๑๐,๐๐๐	๔๑๐,๐๐๐	๔๑๐,๐๐๐	ร้อยละ ๖๐ ของประชาชนมีความสะดวกในการสัญจร	ประชาชนมีทางสัญจรที่สะดวกและปลอดภัย	กองช่าง
๒๑	โครงการก่อสร้างถนนคอนกรีตเสริมเหล็ก ระหว่างบ้านนายบุญสงนาดี ถึงบ้านนางขวัญใจทองพา หมู่ ๓ บ้านแห่	เพื่อให้ประชาชนมีทางสัญจรที่สะดวกและปลอดภัย	ก่อสร้างถนนคอนกรีตเสริมเหล็ก กว้าง ๔ เมตร ยาว ๑๐๐ เมตร	๒๔๐,๐๐๐	๒๔๐,๐๐๐	๒๔๐,๐๐๐	๒๔๐,๐๐๐	๒๔๐,๐๐๐	ร้อยละ ๖๐ ของประชาชนมีความสะดวกในการสัญจร	ประชาชนมีทางสัญจรที่สะดวกและปลอดภัย	กองช่าง

รายละเอียดโครงการพัฒนา  
แผนพัฒนาท้องถิ่น (พ.ศ. ๒๕๖๖ - ๒๕๗๐)  
องค์การบริหารส่วนตำบลลำพันตา อำเภอนาดี จังหวัดปราจีนบุรี

- ก. ยุทธศาสตร์จังหวัดที่ ๕ : พัฒนาเมืองนำอยู่ สิ่งแวดล้อมและโลจิสติกส์  
ข. ยุทธศาสตร์การพัฒนาของ อบท. ในเขตจังหวัดที่ ๑ พัฒนาคุณภาพชีวิต ทูบทางสังคมและให้ชุมชนเข้มแข็ง  
ยุทธศาสตร์การพัฒนาของ อบต.ลำพันตาที่ ๑ ด้านการพัฒนาโครงสร้างพื้นฐาน

๒.๒ แผนงานอุตสาหกรรมและการโยธา : งานก่อสร้าง

ที่	โครงการ	วัตถุประสงค์	เป้าหมาย (ผลผลิตของ โครงการ)	งบประมาณ					ตัวชี้วัด (KPI)	ผลที่คาดว่าจะได้รับ	หน่วยงาน รับผิดชอบหลัก
				๒๕๖๖ (บาท)	๒๕๖๗ (บาท)	๒๕๖๘ (บาท)	๒๕๖๙ (บาท)	๒๕๗๐ (บาท)			
๒๒	โครงการก่อสร้างถนนคอนกรีตเสริมเหล็กบริเวณทางเข้าประปาขนาดใหญ่ หมู่ที่ ๓ บ้านแห่	เพื่อให้ประชาชนมีทางสัญจรที่สะดวกและปลอดภัย	ก่อสร้างถนนคอนกรีตเสริมเหล็กบริเวณทางเข้าประปาขนาดใหญ่ หมู่ที่ ๓ บ้านแห่ กว้าง ๔ เมตร ยาว ๘๐ เมตร	๑๗๖,๐๐๐	๑๗๖,๐๐๐	๑๗๖,๐๐๐	๑๗๖,๐๐๐	๑๗๖,๐๐๐	ร้อยละ ๖๐ ของประชาชนมีความสะดวกในการสัญจร	ประชาชนมีทางสัญจรที่สะดวกและปลอดภัย	กองช่าง
๒๓	โครงการก่อสร้างถนนคอนกรีตเสริมเหล็กบริเวณบ้านผู้ใหญ่สุชานาถ ถึงบ้านผู้ใหญ่หนากองคำ กว้าง ๔ เมตร ยาว ๑๕๐ เมตร หมู่ที่ ๓ บ้านแห่	เพื่อให้ประชาชนมีทางสัญจรที่สะดวกและปลอดภัย	ก่อสร้างถนนคอนกรีตเสริมเหล็กบริเวณ กว้าง ๔ เมตร ยาว ๑๕๐ เมตร	๓๙๐,๐๐๐	๓๙๐,๐๐๐	๓๙๐,๐๐๐	๓๙๐,๐๐๐	๓๙๐,๐๐๐	ร้อยละ ๖๐ ของประชาชนมีความสะดวกในการสัญจร	ประชาชนมีทางสัญจรที่สะดวกและปลอดภัย	กองช่าง

รายละเอียดโครงการพัฒนา  
แผนพัฒนาท้องถิ่น (พ.ศ. ๒๕๖๖ – ๒๕๗๐)  
องค์การบริหารส่วนตำบลลำพันตา อำเภอนาดี จังหวัดปราจีนบุรี

- ก. ยุทธศาสตร์จังหวัดที่ ๕ : พัฒนาเมืองนำอยู่ สิ่งแวดล้อมและโลจิสติกส์  
ข. ยุทธศาสตร์การพัฒนาของ อบท. ในเขตจังหวัดที่ ๑ พัฒนาคุณภาพชีวิต ทูทางสังคมและให้ชุมชนเข้มแข็ง  
ยุทธศาสตร์การพัฒนาของ อบต.ลำพันตาที่ ๑ ด้านการพัฒนาโครงสร้างพื้นฐาน

๒.๒ แผนงานอุตสาหกรรมและการโยธา : งานก่อสร้าง

ที่	โครงการ	วัตถุประสงค์	เป้าหมาย (ผลผลิตของ โครงการ)	งบประมาณ					ตัวชี้วัด (KPI)	ผลที่คาดว่าจะได้รับ	หน่วยงาน รับผิดชอบหลัก
				๒๕๖๖ (บาท)	๒๕๖๗ (บาท)	๒๕๖๘ (บาท)	๒๕๖๙ (บาท)	๒๕๗๐ (บาท)			
๒๔	โครงการก่อสร้างถนนคอนกรีตเสริมเหล็ก บริเวณเขตติดต่อด้านระหว่าง หมู่ที่ ๓ - หมู่ที่ ๘ จากบ้านนายสมพงษ์ แผงบุรี ไปวัดทุ่งสามัคคี หมู่ที่ ๓ บ้านแห่	เพื่อให้ประชาชนมีทางสัญจรที่สะดวกและปลอดภัย	ก่อสร้างถนนคอนกรีตเสริมเหล็กบริเวณขนาด กว้าง ๔ เมตร ยาว ๒๐๐ เมตร	๕๐๐,๐๐๐	๕๐๐,๐๐๐	๕๐๐,๐๐๐	๕๐๐,๐๐๐	๕๐๐,๐๐๐	ร้อยละ ๖๐ ของประชาชนมีความสะดวกในการสัญจร	ประชาชนมีทางสัญจรที่สะดวกและปลอดภัย	กองช่าง
๒๕	โครงการก่อสร้างถนนคอนกรีตเสริมเหล็ก บริเวณบ้านนายพิม ถึงบ้านนางเพียร ทุม ประสิทธิ์ หมู่ที่ ๓ บ้านแห่	เพื่อให้ประชาชนมีทางสัญจรที่สะดวกและปลอดภัย	ก่อสร้างถนนคอนกรีตเสริมเหล็ก กว้าง ๓ เมตร ยาว ๔๑ เมตร	๘๐,๐๐๐	๘๐,๐๐๐	๘๐,๐๐๐	๘๐,๐๐๐	๘๐,๐๐๐	ร้อยละ ๖๐ ของประชาชนมีความสะดวกในการสัญจร	ประชาชนมีทางสัญจรที่สะดวกและปลอดภัย	กองช่าง
๒๖	โครงการก่อสร้างถนนคอนกรีตเสริมเหล็ก บริเวณซอยบ้านนางบุญพิมพ์สุวรรณ หมู่ที่ ๓ บ้านแห่	เพื่อให้ประชาชนมีทางสัญจรที่สะดวกและปลอดภัย	ก่อสร้างถนนคอนกรีตเสริมเหล็ก กว้าง ๓.๕๐ เมตร ยาว ๓๐ เมตร	๘๐,๐๐๐	๘๐,๐๐๐	๘๐,๐๐๐	๘๐,๐๐๐	๘๐,๐๐๐	ร้อยละ ๖๐ ของประชาชนมีความสะดวกในการสัญจร	ประชาชนมีทางสัญจรที่สะดวกและปลอดภัย	กองช่าง

รายละเอียดโครงการพัฒนา  
แผนพัฒนาท้องถิ่น (พ.ศ. ๒๕๖๖ - ๒๕๗๐)  
องค์การบริหารส่วนตำบลลำพันตา อำเภอนาดี จังหวัดปราจีนบุรี

- ก. ยุทธศาสตร์จังหวัดที่ ๕ : พัฒนาเมืองน่าอยู่ สิ่งแวดล้อมและโลจิสติกส์  
ข. ยุทธศาสตร์การพัฒนาของ อบท. ในเขตจังหวัดที่ ๑ พัฒนาคุณภาพชีวิต ทูทางสังคมและให้ชุมชนเข้มแข็ง  
ยุทธศาสตร์การพัฒนาของ อบต.ลำพันตาที่ ๑ ด้านการพัฒนาโครงสร้างพื้นฐาน

๒.๒ แผนงานอุตสาหกรรมและการโยธา : งานก่อสร้าง

ที่	โครงการ	วัตถุประสงค์	เป้าหมาย (ผลผลิตของ โครงการ)	งบประมาณ					ตัวชี้วัด (KPI)	ผลที่คาดว่าจะได้รับ	หน่วยงาน รับผิดชอบหลัก
				๒๕๖๖ (บาท)	๒๕๖๗ (บาท)	๒๕๖๘ (บาท)	๒๕๖๙ (บาท)	๒๕๗๐ (บาท)			
๒๗	โครงการก่อสร้างถนนคอนกรีตเสริมเหล็ก บริเวณบ้านนายพุดศักดิ์ ถึงบ้านนายไพฑูรย์ พร้อมวางท่อ หมู่ที่ ๓ บ้านแห่	เพื่อให้ประชาชนมีทางสัญจรที่สะดวกและปลอดภัย	ก่อสร้างถนนคอนกรีตเสริมเหล็ก กว้าง ๓.๕๐ เมตร ยาว ๖๑ เมตร	๑๖๐,๐๐๐	๑๖๐,๐๐๐	๑๖๐,๐๐๐	๘๐,๐๐๐	๘๐,๐๐๐	ร้อยละ ๖๐ ของประชาชน มีความสะดวกในการสัญจร	ประชาชนมีทางสัญจรที่สะดวกและปลอดภัย	กองช่าง
๒๘	โครงการก่อสร้างถนนคอนกรีตเสริมเหล็ก จากที่นางทองเต็ม จันทร์ดร ถึงบ้านนายคำพันธ์เรืองสา หมู่ ๔ บ้านแก้ง	เพื่อให้ประชาชนมีทางสัญจรที่สะดวกและปลอดภัย	ก่อสร้างถนนคอนกรีตเสริมเหล็ก กว้าง ๔ เมตร ยาว ๑๒๐ เมตร	๒๘๐,๐๐๐	๒๘๐,๐๐๐	๒๘๐,๐๐๐	๒๘๐,๐๐๐	๒๘๐,๐๐๐	ร้อยละ ๖๐ ของประชาชน มีความสะดวกในการสัญจร	ประชาชนมีทางสัญจรที่สะดวกและปลอดภัย	กองช่าง

รายละเอียดโครงการพัฒนา  
แผนพัฒนาท้องถิ่น (พ.ศ. ๒๕๖๖ - ๒๕๗๐)  
องค์การบริหารส่วนตำบลลำพันตา อำเภอนาดี จังหวัดปราจีนบุรี

- ก. ยุทธศาสตร์จังหวัดที่ ๕ : พัฒนาเมืองน่าอยู่ สิ่งแวดล้อมและโลจิสติกส์  
ข. ยุทธศาสตร์การพัฒนาของ อบท. ในเขตจังหวัดที่ ๑ พัฒนาคุณภาพชีวิต ทูบทางสังคมและให้ชุมชนเข้มแข็ง  
ยุทธศาสตร์การพัฒนาของ อบต.ลำพันตาที่ ๑ ด้านการพัฒนาโครงสร้างพื้นฐาน

๒.๒ แผนงานอุตสาหกรรมและการโยธา : งานก่อสร้าง

ที่	โครงการ	วัตถุประสงค์	เป้าหมาย (ผลผลิตของ โครงการ)	งบประมาณ					ตัวชี้วัด (KPI)	ผลที่คาดว่าจะได้รับ	หน่วยงาน รับผิดชอบหลัก
				๒๕๖๖ (บาท)	๒๕๖๗ (บาท)	๒๕๖๘ (บาท)	๒๕๖๙ (บาท)	๒๕๗๐ (บาท)			
๒๙	โครงการก่อสร้างถนนคอนกรีตเสริมเหล็ก บริเวณบ้านว่าที่ร้อยตรีชาญชัย ถึงบ้านนางปราง หมู่ ๔	เพื่อให้ประชาชนมีทางสัญจรที่สะดวกและปลอดภัย	ก่อสร้างถนนคอนกรีตเสริมเหล็ก บริเวณบ้านว่าที่ร้อยตรีชาญชัย ถึงบ้านนางปราง หมู่ ๔ กว้าง ๔ เมตร ยาว ๑๐๐ เมตร	๒๔๐,๐๐๐	๑๐๐,๐๐๐	๒๔๐,๐๐๐	๒๔๐,๐๐๐	๒๔๐,๐๐๐	ร้อยละ ๖๐ ของประชาชนมีความสะดวกในการสัญจร	ประชาชนมีทางสัญจรที่สะดวกและปลอดภัย	กองช่าง
๓๐	โครงการก่อสร้างถนนคอนกรีตเสริมเหล็ก บริเวณท่าโรงสี บ้านนางอุบล ถึงบ้านนางจันทร์ หมู่ ๔	เพื่อให้ประชาชนมีทางสัญจรที่สะดวกและปลอดภัย	ก่อสร้างถนนคอนกรีตเสริมเหล็ก บริเวณท่าโรงสี บ้านนางอุบล ถึงบ้านนางจันทร์ กว้าง ๓ เมตร ยาว ๑๗๐ เมตร	๓๐๐,๐๐๐	๑๐๐,๐๐๐	๓๐๐,๐๐๐	๓๐๐,๐๐๐	๓๐๐,๐๐๐	ร้อยละ ๖๐ ของประชาชนมีความสะดวกในการสัญจร	ประชาชนมีทางสัญจรที่สะดวกและปลอดภัย	กองช่าง



รายละเอียดโครงการพัฒนา  
แผนพัฒนาท้องถิ่น (พ.ศ. ๒๕๖๖ - ๒๕๗๐)  
องค์การบริหารส่วนตำบลลำพันตา อำเภอนาดี จังหวัดปราจีนบุรี

- ก. ยุทธศาสตร์จังหวัดที่ ๕ : พัฒนาเมืองนำอยู่ สิ่งแวดล้อมและโลจิสติกส์  
 ข. ยุทธศาสตร์การพัฒนาของ อบท. ในเขตจังหวัดที่ ๑ : พัฒนาคุณภาพชีวิต ทูทางสังคมและให้ชุมชนเข้มแข็ง  
 ยุทธศาสตร์การพัฒนาของ อบต.ลำพันตาที่ ๑ ด้านการพัฒนาโครงสร้างพื้นฐาน

๒.๒ แผนงานอุตสาหกรรมและการโยธา : งานก่อสร้าง

ที่	โครงการ	วัตถุประสงค์	เป้าหมาย (ผลผลิตของ โครงการ)	งบประมาณ					ตัวชี้วัด (KPI)	ผลที่คาดว่าจะได้รับ	หน่วยงาน รับผิดชอบหลัก
				๒๕๖๖ (บาท)	๒๕๖๗ (บาท)	๒๕๖๘ (บาท)	๒๕๖๙ (บาท)	๒๕๗๐ (บาท)			
๓๑	โครงการก่อสร้างถนนคอนกรีตเสริมเหล็กบริเวณ บ้านนางอำนาจถึงบ้านนางไย หมู่ที่ ๔ บ้านแก้ง	เพื่อให้ประชาชนมีทางสัญจรที่สะดวกและปลอดภัย	ก่อสร้างถนนคอนกรีตเสริมเหล็กบริเวณบ้านนางอำนาจถึงบ้านนางไย กว้าง ๔ เมตร ยาว ๕๐ เมตร	๑๒๐,๐๐๐	๑๒๐,๐๐๐	๑๒๐,๐๐๐	๑๒๐,๐๐๐	๑๒๐,๐๐๐	ร้อยละ ๖๐ ของประชาชนมีความสะดวกในการสัญจร	ประชาชนมีทางสัญจรที่สะดวกและปลอดภัย	กองช่าง
๓๒	โครงการก่อสร้างถนนคอนกรีตเสริมเหล็กบริเวณต่อบ้านนางประกอบ ถึงบ้านนางอุบล หมู่ที่ ๔ บ้านแก้ง	เพื่อให้ประชาชนมีทางสัญจรที่สะดวกและปลอดภัย	ก่อสร้างถนนคอนกรีตเสริมเหล็กบริเวณต่อบ้านนางประกอบ ถึงบ้านนางอุบล กว้าง ๔ เมตร ยาว ๕๐ เมตร	๑๒๐,๐๐๐	๑๒๐,๐๐๐	๑๒๐,๐๐๐	๑๒๐,๐๐๐	๑๒๐,๐๐๐	ร้อยละ ๖๐ ของประชาชนมีความสะดวกในการสัญจร	ประชาชนมีทางสัญจรที่สะดวกและปลอดภัย	กองช่าง

รายละเอียดโครงการพัฒนา  
แผนพัฒนาท้องถิ่น (พ.ศ. ๒๕๖๖ - ๒๕๗๐)  
องค์การบริหารส่วนตำบลลำพันตา อำเภอนาดี จังหวัดปราจีนบุรี

- ก. ยุทธศาสตร์จังหวัดที่ ๕ : พัฒนาเมืองน่าอยู่ สิ่งแวดล้อมและโลจิสติกส์  
ข. ยุทธศาสตร์การพัฒนาของ อบท. ในเขตจังหวัดที่ ๑ : พัฒนาคุณภาพชีวิต ทู่นทางสังคมและให้ชุมชนเข้มแข็ง  
ยุทธศาสตร์การพัฒนาของ อบต.ลำพันตาที่ ๑ ด้านการพัฒนาโครงสร้างพื้นฐาน

๒.๒ แผนงานอุตสาหกรรมและการโยธา : งานก่อสร้าง

ที่	โครงการ	วัตถุประสงค์	เป้าหมาย (ผลผลิตของ โครงการ)	งบประมาณ					ตัวชี้วัด (KPI)	ผลที่คาดว่าจะได้รับ	หน่วยงาน รับผิดชอบหลัก
				๒๕๖๖ (บาท)	๒๕๖๗ (บาท)	๒๕๖๘ (บาท)	๒๕๖๙ (บาท)	๒๕๗๐ (บาท)			
๓๓	โครงการก่อสร้างถนนคอนกรีตเสริมเหล็กบริเวณ บ้านนางสำควรถึงบ้านนางอำนวยหมู่ที่ ๔ บ้านแก้ง	เพื่อให้ประชาชนมีทางสัญจรที่สะดวกและปลอดภัย	ก่อสร้างถนนคอนกรีตเสริมเหล็กบริเวณบ้านนางสมควรถึงบ้านนางอำนวยกว้าง ๔ เมตร ยาว ๑๕๐ เมตร	๓๖๐,๐๐๐	๓๖๐,๐๐๐	๓๖๐,๐๐๐	๓๖๐,๐๐๐	๓๖๐,๐๐๐	ร้อยละ ๖๐ ของประชาชนมีความสะดวกในการสัญจร	ประชาชนมีทางสัญจรที่สะดวกและปลอดภัย	กองช่าง
๓๔	โครงการก่อสร้างถนนคอนกรีตเสริมเหล็กบริเวณที่ดินบ้านนายเรืองถึงบ้านอาจารย์บุญล้อมหมู่ที่ ๔ บ้านแก้ง	เพื่อให้ประชาชนมีทางสัญจรที่สะดวกและปลอดภัย	ก่อสร้างถนนคอนกรีตเสริมเหล็กบริเวณที่ดินบ้านนายเรือง ถึงบ้านอาจารย์บุญล้อมกว้าง ๔ เมตร ยาว ๔๐๐ เมตร	๙๖๐,๐๐๐	๙๖๐,๐๐๐	๙๖๐,๐๐๐	๙๖๐,๐๐๐	๙๖๐,๐๐๐	ร้อยละ ๖๐ ของประชาชนมีความสะดวกในการสัญจร	ประชาชนมีทางสัญจรที่สะดวกและปลอดภัย	กองช่าง

รายละเอียดโครงการพัฒนา  
แผนพัฒนาท้องถิ่น (พ.ศ. ๒๕๖๖ - ๒๕๗๐)  
องค์การบริหารส่วนตำบลลำพันตา อำเภอนาดี จังหวัดปราจีนบุรี

- ก. ยุทธศาสตร์จังหวัดที่ ๕ : พัฒนาเมืองน่าอยู่ สิ่งแวดล้อมและโลจิสติกส์  
ข. ยุทธศาสตร์การพัฒนาของ อบท. ในเขตจังหวัดที่ ๑ : พัฒนาคุณภาพชีวิต ทู่นทางสังคมและให้ชุมชนเข้มแข็ง  
ยุทธศาสตร์การพัฒนาของ อบต.ลำพันตาที่ ๑ ด้านการพัฒนาโครงสร้างพื้นฐาน

๒.๒ แผนงานอุตสาหกรรมและการโยธา : งานก่อสร้าง

ที่	โครงการ	วัตถุประสงค์	เป้าหมาย (ผลผลิตของ โครงการ)	งบประมาณ					ตัวชี้วัด (KPI)	ผลที่คาดว่าจะได้รับ	หน่วยงาน รับผิดชอบหลัก
				๒๕๖๖ (บาท)	๒๕๖๗ (บาท)	๒๕๖๘ (บาท)	๒๕๖๙ (บาท)	๒๕๗๐ (บาท)			
๓๕	โครงการก่อสร้างถนนคอนกรีตเสริมเหล็ก บริเวณบ้านนางลำไย ปานท่าช้าง ถึงบ้านนายสรุทธิ หมู่ที่ ๔ บ้านแก้ง	เพื่อให้ประชาชนมีทางสัญจรที่สะดวกและปลอดภัย	ก่อสร้างถนนคอนกรีตเสริมเหล็ก กว้าง ๔ เมตร ยาว ๑๕๐ เมตร	๓๘๐,๐๐๐	๓๘๐,๐๐๐	๓๘๐,๐๐๐	๓๘๐,๐๐๐	๓๘๐,๐๐๐	ร้อยละ ๖๐ ของประชาชนมีความสะดวกในการสัญจร	ประชาชนมีทางสัญจรที่สะดวกและปลอดภัย	กองช่าง
๓๖	โครงการก่อสร้างถนนคอนกรีตเสริมเหล็ก สายซอยโรงน้ำหน้าบ้านนายสมควร ไปที่หน้านายเรียง หมู่ที่ ๔ บ้านแก้ง	เพื่อให้ประชาชนมีทางสัญจรที่สะดวกและปลอดภัย	ก่อสร้างถนนคอนกรีตเสริมเหล็ก กว้าง ๔ เมตร ยาว ๒๐๐ เมตร	๕๐๐,๐๐๐	๕๐๐,๐๐๐	๕๐๐,๐๐๐	๕๐๐,๐๐๐	๕๐๐,๐๐๐	ร้อยละ ๖๐ ของประชาชนมีความสะดวกในการสัญจร	ประชาชนมีทางสัญจรที่สะดวกและปลอดภัย	กองช่าง

รายละเอียดโครงการพัฒนา  
แผนพัฒนาท้องถิ่น (พ.ศ. ๒๕๖๖ - ๒๕๗๐)  
องค์การบริหารส่วนตำบลลำพันตา อำเภอนาดี จังหวัดปราจีนบุรี

- ก. ยุทธศาสตร์จังหวัดที่ ๕ : พัฒนาเมืองน่าอยู่ สิ่งแวดล้อมและโลจิสติกส์  
 ข. ยุทธศาสตร์การพัฒนาของ อบท. ในเขตจังหวัดที่ ๑ : พัฒนาคุณภาพชีวิต ทู่นทางสังคมและให้ชุมชนเข้มแข็ง  
 ยุทธศาสตร์การพัฒนาของ อบต.ลำพันตาที่ ๑ ด้านการพัฒนาโครงสร้างพื้นฐาน

๒.๒ แผนงานอุตสาหกรรมและการโยธา : งานก่อสร้าง

ที่	โครงการ	วัตถุประสงค์	เป้าหมาย (ผลผลิตของ โครงการ)	งบประมาณ					ตัวชี้วัด (KPI)	ผลที่คาดว่าจะได้รับ	หน่วยงาน รับผิดชอบหลัก
				๒๕๖๖ (บาท)	๒๕๖๗ (บาท)	๒๕๖๘ (บาท)	๒๕๖๙ (บาท)	๒๕๗๐ (บาท)			
๓๗	โครงการก่อสร้างถนนคอนกรีตเสริมเหล็ก บริเวณต่อจากถนนคอนกรีตเดิมช่วงนางางประจวบจิต พงษ์อุสาหะ กว้าง ๔ เมตร ยาว ๑๑๐ เมตร หมู่ที่ ๕ บ้านวังหมัน	เพื่อให้ประชาชนมีทางสัญจรที่สะดวกและปลอดภัย	ก่อสร้างถนนคอนกรีตเสริมเหล็ก กว้าง ๔ เมตร ยาว ๑๑๐ เมตร	๒๗๐,๐๐๐	๒๗๐,๐๐๐	๒๗๐,๐๐๐	๒๗๐,๐๐๐	๒๗๐,๐๐๐	ร้อยละ ๖๐ ของประชาชนมีความสะดวกในการสัญจร	ประชาชนมีทางสัญจรที่สะดวกและปลอดภัย	กองช่าง
๓๘	โครงการก่อสร้างถนนคอนกรีตเสริมเหล็ก บริเวณบ้านนายครรชิต ชำนาญจิต ถึงที่นางางจารุณี พลาหาญ หมู่ที่ ๕ บ้านวังหมัน	เพื่อให้ประชาชนมีทางสัญจรที่สะดวกและปลอดภัย	ก่อสร้างถนนคอนกรีตเสริมเหล็ก กว้าง ๓ เมตร ยาว ๔๐ เมตร	๐	๐	๗๒,๐๐๐	๗๒,๐๐๐	๗๒,๐๐๐	ร้อยละ ๖๐ ของประชาชนมีความสะดวกในการสัญจร	ประชาชนมีทางสัญจรที่สะดวกและปลอดภัย	กองช่าง

รายละเอียดโครงการพัฒนา  
แผนพัฒนาท้องถิ่น (พ.ศ. ๒๕๖๖ – ๒๕๗๐)  
องค์การบริหารส่วนตำบลลำพันตา อำเภอนาดี จังหวัดปราจีนบุรี

- ก. ยุทธศาสตร์จังหวัดที่ ๕ : พัฒนาเมืองน่าอยู่ สิ่งแวดล้อมและโลจิสติกส์  
ข. ยุทธศาสตร์การพัฒนาของ อบท. ในเขตจังหวัดที่ ๑ : พัฒนาคุณภาพชีวิต ทู่นทางสังคมและให้ชุมชนเข้มแข็ง  
ยุทธศาสตร์การพัฒนาของ อบต.ลำพันตาที่ ๑ ด้านการพัฒนาโครงสร้างพื้นฐาน

๒.๒ แผนงานอุตสาหกรรมและการโยธา : งานก่อสร้าง

ที่	โครงการ	วัตถุประสงค์	เป้าหมาย (ผลผลิตของ โครงการ)	งบประมาณ					ตัวชี้วัด (KPI)	ผลที่คาดว่าจะได้รับ	หน่วยงาน รับผิดชอบหลัก
				๒๕๖๖ (บาท)	๒๕๖๗ (บาท)	๒๕๖๘ (บาท)	๒๕๖๙ (บาท)	๒๕๗๐ (บาท)			
๓๙	โครงการก่อสร้างถนนคอนกรีตเสริมเหล็กบริเวณข้างบ้านนางฉ่ำฉาม่วงงามถึงข้างบ้านนายอดุลย์ ม่วงงาม หมู่ที่ ๖ บ้านโคกกระเจง	เพื่อให้ประชาชนมีทางสัญจรที่สะดวกและปลอดภัย	ก่อสร้างถนนคอนกรีตเสริมเหล็ก กว้าง ๔ เมตร ยาว ๑๐๐ เมตร	๒๔๐,๐๐๐	๒๔๐,๐๐๐	๒๔๐,๐๐๐	๒๔๐,๐๐๐	๒๔๐,๐๐๐	ร้อยละ ๖๐ ของประชาชนมีความสะดวกในการสัญจร	ประชาชนมีทางสัญจรที่สะดวกและปลอดภัย	กองช่าง
๔๐	โครงการก่อสร้างถนนคอนกรีตเสริมเหล็กสายหน้าบ้านนางหลอด อาจประสม ถึงสี่แยกรังเล หมู่ที่ ๗ บ้านหนองแหน	เพื่อให้ประชาชนมีทางสัญจรที่สะดวกและปลอดภัย	ก่อสร้างถนนคอนกรีตเสริมเหล็ก กว้าง ๖ เมตร ยาว ๑๕๐ เมตร	๕๐๐,๐๐๐	๕๐๐,๐๐๐	๕๐๐,๐๐๐	๕๐๐,๐๐๐	๕๐๐,๐๐๐	ร้อยละ ๖๐ ของประชาชนมีความสะดวกในการสัญจร	ประชาชนมีทางสัญจรที่สะดวกและปลอดภัย	กองช่าง

รายละเอียดโครงการพัฒนา  
แผนพัฒนาท้องถิ่น (พ.ศ. ๒๕๖๖ – ๒๕๗๐)  
องค์การบริหารส่วนตำบลลำพันตา อำเภอนาดี จังหวัดปราจีนบุรี

- ก. ยุทธศาสตร์จังหวัดที่ ๕ : พัฒนาเมืองน่าอยู่ สิ่งแวดล้อมและโลจิสติกส์  
ข. ยุทธศาสตร์การพัฒนาของ อบท. ในเขตจังหวัดที่ ๑ : พัฒนาคุณภาพชีวิต ทู่นทางสังคมและให้ชุมชนเข้มแข็ง  
ยุทธศาสตร์การพัฒนาของ อบต.ลำพันตาที่ ๑ ด้านการพัฒนาโครงสร้างพื้นฐาน

๒.๒ แผนงานอุตสาหกรรมและการโยธา : งานก่อสร้าง

ที่	โครงการ	วัตถุประสงค์	เป้าหมาย (ผลผลิตของ โครงการ)	งบประมาณ					ตัวชี้วัด (KPI)	ผลที่คาดว่าจะได้รับ	หน่วยงาน รับผิดชอบหลัก
				๒๕๖๖ (บาท)	๒๕๖๗ (บาท)	๒๕๖๘ (บาท)	๒๕๖๙ (บาท)	๒๕๗๐ (บาท)			
๔๑	โครงการก่อสร้างถนนคอนกรีตเสริมเหล็ก สายบ้านนายทองพูน ป่าประกอบ – บ้านนายสนธยา วงษ์พันธ์ หมู่ที่ ๗ บ้านหนองแหน	เพื่อให้ประชาชนมีทางสัญจรที่สะดวกและปลอดภัย	ก่อสร้างถนนคอนกรีตเสริมเหล็ก กว้าง ๕ เมตร ยาว ๑๒๐ เมตร	๓๖๐,๐๐๐	๓๖๐,๐๐๐	๓๖๐,๐๐๐	๓๖๐,๐๐๐	๓๖๐,๐๐๐	ร้อยละ ๖๐ ของประชาชนมีความสะดวกในการสัญจร	ประชาชนมีทางสัญจรที่สะดวกและปลอดภัย	กองช่าง
๔๒	โครงการก่อสร้างถนนคสล สายคุ้มคลอง ตะแบกบริเวณบ้านนายมงคล พัดจ้อย ถึงบ้านนางวรรณมา ชาตรี หมู่ ๗ บ้านหนองแหน	เพื่อให้ประชาชนมีทางสัญจรที่สะดวกและปลอดภัย	ก่อสร้างถนนคอนกรีตเสริมเหล็ก หมู่ ๗ กว้าง ๔ เมตร ยาว ๑๕๐ เมตร	๓๖๐,๐๐๐	๓๖๐,๐๐๐	๓๖๐,๐๐๐	๓๖๐,๐๐๐	๓๖๐,๐๐๐	ร้อยละ ๖๐ ของประชาชนมีความสะดวกในการสัญจร	ประชาชนมีทางสัญจรที่สะดวกและปลอดภัย	กองช่าง

รายละเอียดโครงการพัฒนา  
แผนพัฒนาท้องถิ่น (พ.ศ. ๒๕๖๖ – ๒๕๗๐)  
องค์การบริหารส่วนตำบลลำพันตา อำเภอนาดี จังหวัดปราจีนบุรี

- ก. ยุทธศาสตร์จังหวัดที่ ๕ : พัฒนาเมืองน่าอยู่ สิ่งแวดล้อมและโลจิสติกส์  
 ข. ยุทธศาสตร์การพัฒนาของ อบท. ในเขตจังหวัดที่ ๑ : พัฒนาคุณภาพชีวิต ทูทางสังคมและให้ชุมชนเข้มแข็ง  
 ยุทธศาสตร์การพัฒนาของ อบต.ลำพันตาที่ ๑ ด้านการพัฒนาโครงสร้างพื้นฐาน

๒.๒ แผนงานอุตสาหกรรมและการโยธา : งานก่อสร้าง

ที่	โครงการ	วัตถุประสงค์	เป้าหมาย (ผลผลิตของ โครงการ)	งบประมาณ					ตัวชี้วัด (KPI)	ผลที่คาดว่าจะได้รับ	หน่วยงาน รับผิดชอบหลัก
				๒๕๖๖ (บาท)	๒๕๖๗ (บาท)	๒๕๖๘ (บาท)	๒๕๖๙ (บาท)	๒๕๗๐ (บาท)			
๔๓	โครงการก่อสร้างถนนคอนกรีตเสริมเหล็ก สายบ้านนางเงิน เจริญภูมิ - บ้านโนนแสนสุข (หมู่ที่ ๑๒ ตำบลนาดี) หมู่ที่ ๗ บ้านหนองแหน	เพื่อให้ประชาชนมีทางสัญจรที่สะดวกและปลอดภัย	ก่อสร้างถนนคอนกรีตเสริมเหล็ก กว้าง ๖ เมตร ยาว ๒๕๐ เมตร	๙๐๐,๐๐๐	๙๐๐,๐๐๐	๙๐๐,๐๐๐	๙๐๐,๐๐๐	๙๐๐,๐๐๐	ร้อยละ ๖๐ ของประชาชนมีความสะดวกในการสัญจร	ประชาชนมีทางสัญจรที่สะดวกและปลอดภัย	กองช่าง
๔๔	โครงการก่อสร้างถนนคอนกรีตเสริมเหล็ก สายบ้านนางบังเอิญ พิมประสาร – แควหนูมานหมู่ที่ ๗ บ้านหนองแหน	เพื่อให้ประชาชนมีทางสัญจรที่สะดวกและปลอดภัย	ก่อสร้างถนนคอนกรีตเสริมเหล็ก กว้าง ๖ เมตร ยาว ๑๐๐ เมตร	๓๖๐,๐๐๐	๓๖๐,๐๐๐	๓๖๐,๐๐๐	๓๖๐,๐๐๐	๓๖๐,๐๐๐	ร้อยละ ๖๐ ของประชาชนมีความสะดวกในการสัญจร	ประชาชนมีทางสัญจรที่สะดวกและปลอดภัย	กองช่าง

รายละเอียดโครงการพัฒนา  
แผนพัฒนาท้องถิ่น (พ.ศ. ๒๕๖๖ – ๒๕๗๐)  
องค์การบริหารส่วนตำบลลำพันตา อำเภอนาดี จังหวัดปราจีนบุรี

- ก. ยุทธศาสตร์จังหวัดที่ ๕ : พัฒนาเมืองน่าอยู่ สิ่งแวดล้อมและโลจิสติกส์  
ข. ยุทธศาสตร์การพัฒนาของ อบท. ในเขตจังหวัดที่ ๑ : พัฒนาคุณภาพชีวิต ทูทางสังคมและให้ชุมชนเข้มแข็ง  
ยุทธศาสตร์การพัฒนาของ อบต.ลำพันตาที่ ๑ ด้านการพัฒนาโครงสร้างพื้นฐาน

๒.๒ แผนงานอุตสาหกรรมและการโยธา : งานก่อสร้าง

ที่	โครงการ	วัตถุประสงค์	เป้าหมาย (ผลผลิตของ โครงการ)	งบประมาณ					ตัวชี้วัด (KPI)	ผลที่คาดว่าจะได้รับ	หน่วยงาน รับผิดชอบหลัก
				๒๕๖๖ (บาท)	๒๕๖๗ (บาท)	๒๕๖๘ (บาท)	๒๕๖๙ (บาท)	๒๕๗๐ (บาท)			
๔๕	โครงการก่อสร้างถนนคอนกรีตเสริมเหล็ก สายบ้านนายจ้านงนาเสาร์ – บ้านนายสารีประสารวงษ์ หมู่ที่ ๗ บ้านหนองแหน	เพื่อให้ประชาชนมีทางสัญจรที่สะดวกและปลอดภัย	ก่อสร้างถนนคอนกรีตเสริมเหล็ก กว้าง ๔ เมตร ยาว ๑๐๐ เมตร	๓๖๐,๐๐๐	๓๖๐,๐๐๐	๓๖๐,๐๐๐	๓๖๐,๐๐๐	๓๖๐,๐๐๐	ร้อยละ ๖๐ ของประชาชน มีความสะดวกในการสัญจร	ประชาชนมีทางสัญจรที่สะดวกและปลอดภัย	กองช่าง
๔๖	โครงการก่อสร้างถนนคอนกรีตเสริมเหล็ก สายบ้านนายบุญศรี เจริญภูมิ – ฟาร์มนายสังัด จันทร์สว่าง หมู่ที่ ๗ บ้านหนองแหน	เพื่อให้ประชาชนมีทางสัญจรที่สะดวกและปลอดภัย	ก่อสร้างถนนคอนกรีตเสริมเหล็ก กว้าง ๔ เมตร ยาว ๑๐๐ เมตร	๓๖๐,๐๐๐	๓๖๐,๐๐๐	๓๖๐,๐๐๐	๓๖๐,๐๐๐	๓๖๐,๐๐๐	ร้อยละ ๖๐ ของประชาชน มีความสะดวกในการสัญจร	ประชาชนมีทางสัญจรที่สะดวกและปลอดภัย	กองช่าง



รายละเอียดโครงการพัฒนา  
แผนพัฒนาท้องถิ่น (พ.ศ. ๒๕๖๖ – ๒๕๗๐)  
องค์การบริหารส่วนตำบลลำพันตา อำเภอนาดี จังหวัดปราจีนบุรี

- ก. ยุทธศาสตร์จังหวัดที่ ๕ : พัฒนาเมืองน่าอยู่ สิ่งแวดล้อมและโลจิสติกส์  
 ข. ยุทธศาสตร์การพัฒนาของ อปท. ในเขตจังหวัดที่ ๑ : พัฒนาคุณภาพชีวิต ทู่นทางสังคมและให้ชุมชนเข้มแข็ง  
 ยุทธศาสตร์การพัฒนาของ อบต.ลำพันตาที่ ๑ ด้านการพัฒนาโครงสร้างพื้นฐาน

๒.๒ แผนงานอุตสาหกรรมและการโยธา : งานก่อสร้าง

ที่	โครงการ	วัตถุประสงค์	เป้าหมาย (ผลผลิตของ โครงการ)	งบประมาณ					ตัวชี้วัด (KPI)	ผลที่คาดว่าจะได้รับ	หน่วยงาน รับผิดชอบหลัก
				๒๕๖๖ (บาท)	๒๕๖๗ (บาท)	๒๕๖๘ (บาท)	๒๕๖๙ (บาท)	๒๕๗๐ (บาท)			
๔๗	โครงการก่อสร้างถนนคอนกรีตเสริมเหล็ก สายบ้านนายไพศาล เจริญภูมิ – คลองยาง หมู่ที่ ๗ บ้านหนองแหน	เพื่อให้ประชาชนมีทางสัญจรที่สะดวกและปลอดภัย	ก่อสร้างถนนคอนกรีตเสริมเหล็ก กว้าง ๔ เมตร ยาว ๑๐๐ เมตร	๓๖๐,๐๐๐	๓๖๐,๐๐๐	๓๖๐,๐๐๐	๓๖๐,๐๐๐	๓๖๐,๐๐๐	ร้อยละ ๖๐ ของประชาชนมีความสะดวกในการสัญจร	ประชาชนมีทางสัญจรที่สะดวกและปลอดภัย	กองช่าง
๔๘	โครงการก่อสร้างถนนคอนกรีตเสริมเหล็ก สายบ้านนายมานพ ธิัญญรักษ์ (ใสใหญ่รีสอร์ท) หมู่ที่ ๗ บ้านหนองแหน	เพื่อให้ประชาชนมีทางสัญจรที่สะดวกและปลอดภัย	ก่อสร้างถนนคอนกรีตเสริมเหล็ก กว้าง ๔ เมตร ยาว ๑๓๐ เมตร	๓๑๒,๐๐๐	๓๑๒,๐๐๐	๓๑๒,๐๐๐	๓๑๒,๐๐๐	๓๑๒,๐๐๐	ร้อยละ ๖๐ ของประชาชนมีความสะดวกในการสัญจร	ประชาชนมีทางสัญจรที่สะดวกและปลอดภัย	กองช่าง

รายละเอียดโครงการพัฒนา  
แผนพัฒนาท้องถิ่น (พ.ศ. ๒๕๖๖ – ๒๕๗๐)  
องค์การบริหารส่วนตำบลลำพันตา อำเภอนาดี จังหวัดปราจีนบุรี

- ก. ยุทธศาสตร์จังหวัดที่ ๕ : พัฒนาเมืองน่าอยู่ สิ่งแวดล้อมและโลจิสติกส์  
ข. ยุทธศาสตร์การพัฒนาของ อบท. ในเขตจังหวัดที่ ๑ : พัฒนาคุณภาพชีวิต ทู่นทางสังคมและให้ชุมชนเข้มแข็ง  
ยุทธศาสตร์การพัฒนาของ อบต.ลำพันตาที่ ๑ ด้านการพัฒนาโครงสร้างพื้นฐาน

๒.๒ แผนงานอุตสาหกรรมและการโยธา : งานก่อสร้าง

ที่	โครงการ	วัตถุประสงค์	เป้าหมาย (ผลผลิตของ โครงการ)	งบประมาณ					ตัวชี้วัด (KPI)	ผลที่คาดว่าจะได้รับ	หน่วยงาน รับผิดชอบหลัก
				๒๕๖๖ (บาท)	๒๕๖๗ (บาท)	๒๕๖๘ (บาท)	๒๕๖๙ (บาท)	๒๕๗๐ (บาท)			
๔๙	โครงการก่อสร้างถนนคอนกรีตเสริมเหล็กสามแยกบ้านนายยุรวัตร นุชแผน - สำนักสงฆ์เกาะรอยบุญ หมู่ที่ ๗ บ้านหนองแหน	เพื่อให้ประชาชนมีทางสัญจรที่สะดวกและปลอดภัย	ก่อสร้างถนนคอนกรีตเสริมเหล็ก กว้าง ๖ เมตร ยาว ๑๔๐ เมตร	๕๐๐,๐๐๐	๕๐๐,๐๐๐	๕๐๐,๐๐๐	๕๐๐,๐๐๐	๕๐๐,๐๐๐	ร้อยละ ๖๐ ของประชาชนมีความสะดวกในการสัญจร	ประชาชนมีทางสัญจรที่สะดวกและปลอดภัย	กองช่าง
๕๐	โครงการก่อสร้างถนนคอนกรีตเสริมเหล็กสายบ้านนางสำเริง ศรีหนองดุม - ที่ดินนางแววดาว วงษ์พันธ์ หมู่ที่ ๗ บ้านหนองแหน	เพื่อให้ประชาชนมีทางสัญจรที่สะดวกและปลอดภัย	ก่อสร้างถนนคอนกรีตเสริมเหล็ก กว้าง ๖ เมตร ยาว ๑๓๐ เมตร	๔๖๘,๐๐๐	๔๖๘,๐๐๐	๔๖๘,๐๐๐	๔๖๘,๐๐๐	๔๖๘,๐๐๐	ร้อยละ ๖๐ ของประชาชนมีความสะดวกในการสัญจร	ประชาชนมีทางสัญจรที่สะดวกและปลอดภัย	กองช่าง

รายละเอียดโครงการพัฒนา  
แผนพัฒนาท้องถิ่น (พ.ศ. ๒๕๖๖ – ๒๕๗๐)  
องค์การบริหารส่วนตำบลลำพันตา อำเภอนาดี จังหวัดปราจีนบุรี

- ก. ยุทธศาสตร์จังหวัดที่ ๕ : พัฒนาเมืองน่าอยู่ สิ่งแวดล้อมและโลจิสติกส์  
ข. ยุทธศาสตร์การพัฒนาของ อบท. ในเขตจังหวัดที่ ๑ : พัฒนาคุณภาพชีวิต ทู่นทางสังคมและให้ชุมชนเข้มแข็ง  
ยุทธศาสตร์การพัฒนาของ อบต.ลำพันตาที่ ๑ ด้านการพัฒนาโครงสร้างพื้นฐาน

๒.๒ แผนงานอุตสาหกรรมและการโยธา : งานก่อสร้าง

ที่	โครงการ	วัตถุประสงค์	เป้าหมาย (ผลผลิตของ โครงการ)	งบประมาณ					ตัวชี้วัด (KPI)	ผลที่คาดว่าจะได้รับ	หน่วยงาน รับผิดชอบหลัก
				๒๕๖๖ (บาท)	๒๕๖๗ (บาท)	๒๕๖๘ (บาท)	๒๕๖๙ (บาท)	๒๕๗๐ (บาท)			
๕๑	โครงการก่อสร้างถนนคอนกรีตเสริมเหล็ก สายบ้านนางเงิน เจริญภูมิ ที่ดินนางแวดดาว วงษ์พันธ์ หมู่ที่ ๗ บ้านหนองแหน	เพื่อให้ประชาชนมีทางสัญจรที่สะดวกและปลอดภัย	ก่อสร้างถนนคอนกรีตเสริมเหล็ก กว้าง ๖ เมตร ยาว ๑๔๐ เมตร	๕๐๐,๐๐๐	๕๐๐,๐๐๐	๕๐๐,๐๐๐	๕๐๐,๐๐๐	๕๐๐,๐๐๐	ร้อยละ ๖๐ ของประชาชนมีความสะดวกในการสัญจร	ประชาชนมีทางสัญจรที่สะดวกและปลอดภัย	กองช่าง
๕๒	โครงการก่อสร้างถนนคอนกรีตเสริมเหล็ก บริเวณเส้นบ้านนายอ่อน เจริญภูมิ หมู่ที่ ๗ บ้านหนองแหน	เพื่อให้ประชาชนมีทางสัญจรที่สะดวกและปลอดภัย	ก่อสร้างถนนคอนกรีตเสริมเหล็ก กว้าง ๔ เมตร ยาว ๑๑๐ เมตร	๒๑๐,๐๐๐	๒๑๐,๐๐๐	๒๑๐,๐๐๐	๒๑๐,๐๐๐	๒๑๐,๐๐๐	ร้อยละ ๖๐ ของประชาชนมีความสะดวกในการสัญจร	ประชาชนมีทางสัญจรที่สะดวกและปลอดภัย	กองช่าง

รายละเอียดโครงการพัฒนา  
แผนพัฒนาท้องถิ่น (พ.ศ. ๒๕๖๖ – ๒๕๗๐)  
องค์การบริหารส่วนตำบลลำพันตา อำเภอนาดี จังหวัดปราจีนบุรี

- ก. ยุทธศาสตร์จังหวัดที่ ๕ : พัฒนาเมืองน่าอยู่ สิ่งแวดล้อมและโลจิสติกส์  
 ข. ยุทธศาสตร์การพัฒนาของ อปท. ในเขตจังหวัดที่ ๑ : พัฒนาคุณภาพชีวิต ทู่นทางสังคมและให้ชุมชนเข้มแข็ง  
 ยุทธศาสตร์การพัฒนาของ อบต.ลำพันตาที่ ๑ ด้านการพัฒนาโครงสร้างพื้นฐาน  
 ๒.๒ แผนงานอุตสาหกรรมและการโยธา : งานก่อสร้าง

ที่	โครงการ	วัตถุประสงค์	เป้าหมาย (ผลผลิตของ โครงการ)	งบประมาณ					ตัวชี้วัด (KPI)	ผลที่คาดว่าจะ ได้รับ	หน่วยงาน รับผิดชอบหลัก
				๒๕๖๖ (บาท)	๒๕๖๗ (บาท)	๒๕๖๘ (บาท)	๒๕๖๙ (บาท)	๒๕๗๐ (บาท)			
๕๓	โครงการก่อสร้างถนนคอนกรีตเสริมเหล็ก บริเวณเส้นบ้านนายไพศาล ถึงบ้านนายไพโรจน์ หมู่ที่ ๗ บ้านหนองแหน	เพื่อให้ประชาชนมีทางสัญจรที่สะดวกและปลอดภัย	ก่อสร้างถนนคอนกรีตเสริมเหล็ก กว้าง ๔ เมตร ยาว ๘๐ เมตร	๑๕๐,๐๐๐	๑๕๐,๐๐๐	๑๕๐,๐๐๐	๑๕๐,๐๐๐	๑๕๐,๐๐๐	ร้อยละ ๖๐ ของประชาชนมีความสะดวกในการสัญจร	ประชาชนมีทางสัญจรที่สะดวกและปลอดภัย	กองช่าง
๕๔	โครงการก่อสร้างถนนคอนกรีตเสริมเหล็ก (ขยายไหล่ทาง)สายบ้านนายจำลอง ป้อมพุฒ – บ้านนายพวง ประสารก ก หมู่ที่ ๗ บ้านหนองแหน	เพื่อให้ประชาชนมีทางสัญจรที่สะดวกและปลอดภัย	ก่อสร้างถนนคอนกรีตเสริมเหล็ก ช้างละ ๐.๕๐ เมตร ยาว ๑๓๐ เมตร	๒๐๐,๐๐๐	๒๐๐,๐๐๐	๒๐๐,๐๐๐	๒๐๐,๐๐๐	๒๐๐,๐๐๐	ร้อยละ ๖๐ ของประชาชนมีความสะดวกในการสัญจร	ประชาชนมีทางสัญจรที่สะดวกและปลอดภัย	กองช่าง

รายละเอียดโครงการพัฒนา  
แผนพัฒนาท้องถิ่น (พ.ศ. ๒๕๖๖ - ๒๕๗๐)  
องค์การบริหารส่วนตำบลลำพันตา อำเภอนาดี จังหวัดปราจีนบุรี

- ก. ยุทธศาสตร์จังหวัดที่ ๕ : พัฒนาเมืองน่าอยู่ สิ่งแวดล้อมและโลจิสติกส์  
ข. ยุทธศาสตร์การพัฒนาของ อบท. ในเขตจังหวัดที่ ๑ : พัฒนาคุณภาพชีวิต ทู่นทางสังคมและให้ชุมชนเข้มแข็ง  
ยุทธศาสตร์การพัฒนาของ อบต.ลำพันตาที่ ๑ ด้านการพัฒนาโครงสร้างพื้นฐาน

๒.๒ แผนงานอุตสาหกรรมและการโยธา : งานก่อสร้าง

ที่	โครงการ	วัตถุประสงค์	เป้าหมาย (ผลผลิตของ โครงการ)	งบประมาณ					ตัวชี้วัด (KPI)	ผลที่คาดว่าจะได้รับ	หน่วยงาน รับผิดชอบหลัก
				๒๕๖๖ (บาท)	๒๕๖๗ (บาท)	๒๕๖๘ (บาท)	๒๕๖๙ (บาท)	๒๕๗๐ (บาท)			
๕๕	โครงการก่อสร้างถนนคอนกรีตเสริมเหล็กสายบ้านนางเหมียน นาเสาร์ ถึงบ้านนายชำนาญ อินทร์ประเสริฐ หมู่ที่ ๗ บ้านหนองแหน	เพื่อให้ประชาชนมีทางสัญจรที่สะดวกและปลอดภัย	ก่อสร้างถนนคอนกรีตเสริมเหล็ก กว้าง ๔ เมตร ยาว ๒๐๐ เมตร	๐	๐	๕๐๐,๐๐๐	๕๐๐,๐๐๐	๕๐๐,๐๐๐	ร้อยละ ๖๐ ของประชาชนมีความสะดวกในการสัญจร	ประชาชนมีทางสัญจรที่สะดวกและปลอดภัย	กองช่าง
๕๖	โครงการก่อสร้างขยายไหล่ทางถนนคอนกรีตเสริมเหล็ก สายบ้านนายจำลอง บึงพุด ถึงนางสังเวียน มีประสงค์ หมู่ที่ ๗ บ้านหนองแหน	เพื่อให้ประชาชนมีทางสัญจรที่สะดวกและปลอดภัย	ก่อสร้างถนนคอนกรีตเสริมเหล็ก(ขยายไหล่ทาง) ข้างละ ๐.๕๐ เมตร ยาว ๑๐๐ เมตร	๐	๐	๖๐,๐๐๐	๖๐,๐๐๐	๖๐,๐๐๐	ร้อยละ ๖๐ ของประชาชนมีความสะดวกในการสัญจร	ประชาชนมีทางสัญจรที่สะดวกและปลอดภัย	กองช่าง

รายละเอียดโครงการพัฒนา  
แผนพัฒนาท้องถิ่น (พ.ศ. ๒๕๖๖ – ๒๕๗๐)  
องค์การบริหารส่วนตำบลลำพันตา อำเภอนาดี จังหวัดปราจีนบุรี

- ก. ยุทธศาสตร์จังหวัดที่ ๕ : พัฒนาเมืองน่าอยู่ สิ่งแวดล้อมและโลจิสติกส์  
ข. ยุทธศาสตร์การพัฒนาของ อปท. ในเขตจังหวัดที่ ๑ : พัฒนาคุณภาพชีวิต ทูทางสังคมและให้ชุมชนเข้มแข็ง  
ยุทธศาสตร์การพัฒนาของ อบต.ลำพันตาที่ ๑ ด้านการพัฒนาโครงสร้างพื้นฐาน

๒.๒ แผนงานอุตสาหกรรมและการโยธา : งานก่อสร้าง

ที่	โครงการ	วัตถุประสงค์	เป้าหมาย (ผลผลิตของ โครงการ)	งบประมาณ					ตัวชี้วัด (KPI)	ผลที่คาดว่าจะได้รับ	หน่วยงาน รับผิดชอบหลัก
				๒๕๖๖ (บาท)	๒๕๖๗ (บาท)	๒๕๖๘ (บาท)	๒๕๖๙ (บาท)	๒๕๗๐ (บาท)			
๕๗	โครงการก่อสร้างถนนคอนกรีตเสริมเหล็กสายฟาร์มสังัด ถึงพูนพนาฟาร์ม หมู่ที่ ๗ บ้านหนองแหน	เพื่อให้ประชาชนมีทางสัญจรที่สะดวกและปลอดภัย	ก่อสร้างถนนคอนกรีตเสริมเหล็ก กว้าง ๔ เมตร ยาว ๑๓๐ เมตร	๓๑๒,๐๐๐	๓๑๒,๐๐๐	๓๑๒,๐๐๐	๓๑๒,๐๐๐	๓๑๒,๐๐๐	ร้อยละ ๖๐ ของประชาชนมีความสะดวกในการสัญจร	ประชาชนมีทางสัญจรที่สะดวกและปลอดภัย	กองช่าง

รายละเอียดโครงการพัฒนา  
แผนพัฒนาท้องถิ่น (พ.ศ. ๒๕๖๖ – ๒๕๗๐)  
องค์การบริหารส่วนตำบลลำพันตา อำเภอนาดี จังหวัดปราจีนบุรี

- ก. ยุทธศาสตร์จังหวัดที่ ๕ : พัฒนาเมืองน่าอยู่ สิ่งแวดล้อมและโลจิสติกส์  
ข. ยุทธศาสตร์การพัฒนาของ อบท. ในเขตจังหวัดที่ ๑ : พัฒนาคุณภาพชีวิต ทูทางสังคมและให้ชุมชนเข้มแข็ง  
ยุทธศาสตร์การพัฒนาของ อบต.ลำพันตาที่ ๑ ด้านการพัฒนาโครงสร้างพื้นฐาน

๒.๒ แผนงานอุตสาหกรรมและการโยธา : งานก่อสร้าง

ที่	โครงการ	วัตถุประสงค์	เป้าหมาย (ผลผลิตของ โครงการ)	งบประมาณ					ตัวชี้วัด (KPI)	ผลที่คาดว่าจะได้รับ	หน่วยงาน รับผิดชอบหลัก
				๒๕๖๖ (บาท)	๒๕๖๗ (บาท)	๒๕๖๘ (บาท)	๒๕๖๙ (บาท)	๒๕๗๐ (บาท)			
๕๘	โครงการก่อสร้างถนนคอนกรีตเสริมเหล็กสายหลังวัดทุ่งสามัคคี ถึงบ้านนายควรรุ่ง วงศ์สุวรรณ หมู่ ๘ บ้านทุ่งสามัคคี	เพื่อให้ประชาชนมีทางสัญจรที่สะดวกและปลอดภัย	ก่อสร้างถนนคอนกรีตเสริมเหล็ก กว้าง ๔ เมตร ยาว ๑๓๐ เมตร	๓๒๐,๐๐๐	๓๒๐,๐๐๐	๓๒๐,๐๐๐	๓๒๐,๐๐๐	๓๒๐,๐๐๐	ร้อยละ ๖๐ ของประชาชนมีความสะดวกในการสัญจร	ประชาชนมีทางสัญจรที่สะดวกและปลอดภัย	กองช่าง
๕๙	โครงการก่อสร้างถนนคอนกรีตเสริมเหล็กจากบ้านนายสมทอง ขวัญอุบล ถึงบ้านนายสมทรง ขวัญอุบล หมู่ ๘ บ้านทุ่งสามัคคี	เพื่อให้ประชาชนมีทางสัญจรที่สะดวกและปลอดภัย	ก่อสร้างถนนคอนกรีตเสริมเหล็ก กว้าง ๔ เมตร ยาว ๘๐ เมตร	๒๐๐,๐๐๐	๑๐๐,๐๐๐	๑๐๐,๐๐๐	๐	๐	ร้อยละ ๖๐ ของประชาชนมีความสะดวกในการสัญจร	ประชาชนมีทางสัญจรที่สะดวกและปลอดภัย	กองช่าง

รายละเอียดโครงการพัฒนา  
แผนพัฒนาท้องถิ่น (พ.ศ. ๒๕๖๖ - ๒๕๗๐)  
องค์การบริหารส่วนตำบลลำพันตา อำเภอนาดี จังหวัดปราจีนบุรี

- ก. ยุทธศาสตร์จังหวัดที่ ๕ : พัฒนาเมืองน่าอยู่ สิ่งแวดล้อมและโลจิสติกส์  
ข. ยุทธศาสตร์การพัฒนาของ อบท. ในเขตจังหวัดที่ ๑ : พัฒนาคุณภาพชีวิต ทู่นทางสังคมและให้ชุมชนเข้มแข็ง  
ยุทธศาสตร์การพัฒนาของ อบต.ลำพันตาที่ ๑ ด้านการพัฒนาโครงสร้างพื้นฐาน

๒.๒ แผนงานอุตสาหกรรมและการโยธา : งานก่อสร้าง

ที่	โครงการ	วัตถุประสงค์	เป้าหมาย (ผลผลิตของ โครงการ)	งบประมาณ					ตัวชี้วัด (KPI)	ผลที่คาดว่าจะได้รับ	หน่วยงาน รับผิดชอบหลัก
				๒๕๖๖ (บาท)	๒๕๖๗ (บาท)	๒๕๖๘ (บาท)	๒๕๖๙ (บาท)	๒๕๗๐ (บาท)			
๖๐	โครงการก่อสร้างถนนคอนกรีตเสริมเหล็ก สายจากบ้านนางฝ้าย พรหมพิลาถึงบ้านนางวราพรนาเงิน หมู่ที่ ๘ บ้านทุ่งสามัคคี	เพื่อให้ประชาชนมีทางสัญจรที่สะดวกและปลอดภัย	ก่อสร้างถนนคอนกรีตเสริมเหล็ก กว้าง ๔ เมตร ยาว ๔๐๐ เมตร	๖๐๐,๐๐๐	๖๐๐,๐๐๐	๖๐๐,๐๐๐	๖๐๐,๐๐๐	๖๐๐,๐๐๐	ร้อยละ ๖๐ ของประชาชนมีความสะดวกในการสัญจร	ประชาชนมีทางสัญจรที่สะดวกและปลอดภัย	กองช่าง
๖๑	โครงการก่อสร้างถนนคอนกรีตเสริมเหล็ก บริเวณซอย หนองน้ำจ้อย จากบ้านนางอรุณีเงินเรียง ถึงบ้านนางสมควร ทองสอง หมู่ที่ ๘ บ้านทุ่งสามัคคี	เพื่อให้ประชาชนมีทางสัญจรที่สะดวกและปลอดภัย	ก่อสร้างถนนคอนกรีตเสริมเหล็ก กว้าง ๔ เมตร ยาว ๒๐๐ เมตร	๔๘๐,๐๐๐	๔๘๐,๐๐๐	๔๘๐,๐๐๐	๔๘๐,๐๐๐	๔๘๐,๐๐๐	ร้อยละ ๖๐ ของประชาชนมีความสะดวกในการสัญจร	ประชาชนมีทางสัญจรที่สะดวกและปลอดภัย	กองช่าง



รายละเอียดโครงการพัฒนา  
แผนพัฒนาท้องถิ่น (พ.ศ. ๒๕๖๖ - ๒๕๗๐)  
องค์การบริหารส่วนตำบลลำพันตา อำเภอนาดี จังหวัดปราจีนบุรี

- ก. ยุทธศาสตร์จังหวัดที่ ๕ : พัฒนาเมืองน่าอยู่ สิ่งแวดล้อมและโลจิสติกส์  
ข. ยุทธศาสตร์การพัฒนาของ อบท. ในเขตจังหวัดที่ ๑ : พัฒนาคุณภาพชีวิต ทู่นทางสังคมและให้ชุมชนเข้มแข็ง  
ยุทธศาสตร์การพัฒนาของ อบต.ลำพันตาที่ ๑ ด้านการพัฒนาโครงสร้างพื้นฐาน

๒.๒ แผนงานอุตสาหกรรมและการโยธา : งานก่อสร้าง

ที่	โครงการ	วัตถุประสงค์	เป้าหมาย (ผลผลิตของ โครงการ)	งบประมาณ					ตัวชี้วัด (KPI)	ผลที่คาดว่าจะได้รับ	หน่วยงาน รับผิดชอบหลัก
				๒๕๖๖ (บาท)	๒๕๖๗ (บาท)	๒๕๖๘ (บาท)	๒๕๖๙ (บาท)	๒๕๗๐ (บาท)			
๖๒	โครงการก่อสร้างถนนคอนกรีตเสริมเหล็กสายจากบ้านนางบังอร จันเอน ถึงบ้านนายทองเต็มทองประสงค์ หมู่ที่ ๘ บ้านทุ่งสามัคคี	เพื่อให้ประชาชนมีทางสัญจรที่สะดวกและปลอดภัย	ก่อสร้างถนนคอนกรีตเสริมเหล็ก กว้าง ๔ เมตร ยาว ๕๐ เมตร	๑๘๐,๐๐๐	๑๘๐,๐๐๐	๑๘๐,๐๐๐	๑๘๐,๐๐๐	๑๘๐,๐๐๐	ร้อยละ ๖๐ ของประชาชนมีความสะดวกในการสัญจร	ประชาชนมีทางสัญจรที่สะดวกและปลอดภัย	กองช่าง
๖๓	โครงการก่อสร้างถนนคอนกรีตเสริมเหล็กสายถนนในหมู่บ้านถึงบ้านนายสาคร พอดี หมู่ที่ ๘ บ้านทุ่งสามัคคี	เพื่อให้ประชาชนมีทางสัญจรที่สะดวกและปลอดภัย	ก่อสร้างถนนคอนกรีตเสริมเหล็ก กว้าง ๔ เมตร ยาว ๕๐ เมตร	๑๘๐,๐๐๐	๑๘๐,๐๐๐	๑๘๐,๐๐๐	๑๘๐,๐๐๐	๑๘๐,๐๐๐	ร้อยละ ๖๐ ของประชาชนมีความสะดวกในการสัญจร	ประชาชนมีทางสัญจรที่สะดวกและปลอดภัย	กองช่าง

รายละเอียดโครงการพัฒนา  
แผนพัฒนาท้องถิ่น (พ.ศ. ๒๕๖๖ - ๒๕๗๐)  
องค์การบริหารส่วนตำบลลำพันตา อำเภอนาดี จังหวัดปราจีนบุรี

- ก. ยุทธศาสตร์จังหวัดที่ ๕ : พัฒนาเมืองน่าอยู่ สิ่งแวดล้อมและโลจิสติกส์  
ข. ยุทธศาสตร์การพัฒนาของ อบท. ในเขตจังหวัดที่ ๑ : พัฒนาคุณภาพชีวิต ทู่นทางสังคมและให้ชุมชนเข้มแข็ง  
ยุทธศาสตร์การพัฒนาของ อบต.ลำพันตาที่ ๑ ด้านการพัฒนาโครงสร้างพื้นฐาน

๒.๒ แผนงานอุตสาหกรรมและการโยธา : งานก่อสร้าง

ที่	โครงการ	วัตถุประสงค์	เป้าหมาย (ผลผลิตของ โครงการ)	งบประมาณ					ตัวชี้วัด (KPI)	ผลที่คาดว่าจะได้รับ	หน่วยงาน รับผิดชอบหลัก
				๒๕๖๖ (บาท)	๒๕๖๗ (บาท)	๒๕๖๘ (บาท)	๒๕๖๙ (บาท)	๒๕๗๐ (บาท)			
๖๔	โครงการก่อสร้างถนนคอนกรีตเสริมเหล็ก สายข้างวัดทุ่งสามัคคี ถึงบริเวณบ้านลุงสรวง ชมสาร หมู่ที่ ๘ บ้านทุ่งสามัคคี	เพื่อให้ประชาชนมีทางสัญจรที่สะดวกและปลอดภัย	ก่อสร้างถนนคอนกรีตเสริมเหล็ก กว้าง ๔ เมตร ยาว ๒๓๐ เมตร	๕๕๒,๐๐๐	๕๕๒,๐๐๐	๕๕๒,๐๐๐	๕๕๒,๐๐๐	๕๕๒,๐๐๐	ร้อยละ ๖๐ ของประชาชนมีความสะดวกในการสัญจร	ประชาชนมีทางสัญจรที่สะดวกและปลอดภัย	กองช่าง
๖๕	โครงการก่อสร้างถนนคอนกรีตเสริมเหล็กสายหน้าบ้านนายเสงี่ยม บุญประสิทธิ์ ถึงบ้านนางผ้ายจันทร์เอน หมู่ที่ ๘ บ้านทุ่งสามัคคี	เพื่อให้ประชาชนมีทางสัญจรที่สะดวกและปลอดภัย	ก่อสร้างถนนคอนกรีตเสริมเหล็ก กว้าง ๔ เมตร ยาว ๒๐๐ เมตร	๕๐๐,๐๐๐	๕๐๐,๐๐๐	๕๐๐,๐๐๐	๕๐๐,๐๐๐	๕๐๐,๐๐๐	ร้อยละ ๖๐ ของประชาชนมีความสะดวกในการสัญจร	ประชาชนมีทางสัญจรที่สะดวกและปลอดภัย	กองช่าง

รายละเอียดโครงการพัฒนา  
แผนพัฒนาท้องถิ่น (พ.ศ. ๒๕๖๖ - ๒๕๗๐)  
องค์การบริหารส่วนตำบลลำพันตา อำเภอนาดี จังหวัดปราจีนบุรี

- ก. ยุทธศาสตร์จังหวัดที่ ๕ : พัฒนาเมืองน่าอยู่ สิ่งแวดล้อมและโลจิสติกส์  
ข. ยุทธศาสตร์การพัฒนาของ อบท. ในเขตจังหวัดที่ ๑ : พัฒนาคุณภาพชีวิต ทู่นทางสังคมและให้ชุมชนเข้มแข็ง  
ยุทธศาสตร์การพัฒนาของ อบต.ลำพันตาที่ ๑ ด้านการพัฒนาโครงสร้างพื้นฐาน

๒.๒ แผนงานอุตสาหกรรมและการโยธา : งานก่อสร้าง

ที่	โครงการ	วัตถุประสงค์	เป้าหมาย (ผลผลิตของ โครงการ)	งบประมาณ					ตัวชี้วัด (KPI)	ผลที่คาดว่าจะได้รับ	หน่วยงาน รับผิดชอบหลัก
				๒๕๖๖ (บาท)	๒๕๖๗ (บาท)	๒๕๖๘ (บาท)	๒๕๖๙ (บาท)	๒๕๗๐ (บาท)			
๖๖	โครงการก่อสร้างถนนคอนกรีตเสริมเหล็กสายบ้านนางบังอร จันเอน ถึงที่น่านางบุษบา กองคำ หมู่ที่ ๘ บ้านทุ่งสามัคคี	เพื่อให้ประชาชนมีทางสัญจรที่สะดวกและปลอดภัย	ก่อสร้างถนนคอนกรีตเสริมเหล็ก กว้าง ๔ เมตร ยาว ๘๐๐ เมตร	๐	๐	๙๕๐,๐๐๐	๙๕๐,๐๐๐	๙๕๐,๐๐๐	ร้อยละ ๖๐ ของประชาชนมีความสะดวกในการสัญจร	ประชาชนมีทางสัญจรที่สะดวกและปลอดภัย	กองช่าง
๖๗	โครงการก่อสร้างถนนคอนกรีตเสริมเหล็กจากซอยบ้านนางอรุณี เงินเรียง ถึงบ้านนางรุ่งทิวา กองคำ หมู่ ๘ บ้านทุ่งสามัคคี	เพื่อให้ประชาชนมีทางสัญจรที่สะดวกและปลอดภัย	ก่อสร้างถนนคอนกรีตเสริมเหล็ก กว้าง ๔ เมตร ยาว ๑๕๐ เมตร	๓๖๐,๐๐๐	๓๖๐,๐๐๐	๓๖๐,๐๐๐	๓๖๐,๐๐๐	๓๖๐,๐๐๐	ร้อยละ ๖๐ ของประชาชนมีความสะดวกในการสัญจร	ประชาชนมีทางสัญจรที่สะดวกและปลอดภัย	กองช่าง

รายละเอียดโครงการพัฒนา  
แผนพัฒนาท้องถิ่น (พ.ศ. ๒๕๖๖ – ๒๕๗๐)  
องค์การบริหารส่วนตำบลลำพันตา อำเภอนาดี จังหวัดปราจีนบุรี

- ก. ยุทธศาสตร์จังหวัดที่ ๕ : พัฒนาเมืองน่าอยู่ สิ่งแวดล้อมและโลจิสติกส์  
ข. ยุทธศาสตร์การพัฒนาของ อปท. ในเขตจังหวัดที่ ๑ : พัฒนาคุณภาพชีวิต ทู่นทางสังคมและให้ชุมชนเข้มแข็ง  
ยุทธศาสตร์การพัฒนาของ อบต.ลำพันตาที่ ๑ ด้านการพัฒนาโครงสร้างพื้นฐาน

๒.๒ แผนงานอุตสาหกรรมและการโยธา : งานก่อสร้าง

ที่	โครงการ	วัตถุประสงค์	เป้าหมาย (ผลผลิตของ โครงการ)	งบประมาณ					ตัวชี้วัด (KPI)	ผลที่คาดว่าจะได้รับ	หน่วยงาน รับผิดชอบหลัก
				๒๕๖๖ (บาท)	๒๕๖๗ (บาท)	๒๕๖๘ (บาท)	๒๕๖๙ (บาท)	๒๕๗๐ (บาท)			
๖๘	<u>หินคลุก</u> โครงการก่อสร้างถนนหิน คลุกสายบริเวณบ้านนาง หลอด อาจประสม ถึงสี่ เขาจอมเพลิง หมู่ที่ ๗ บ้านหนองแทน	เพื่อให้ประชาชนมีทาง สัญจรที่สะดวกและ ปลอดภัย	ก่อสร้างถนนหิน คลุกกว้าง ๖ เมตร ยาว ๑,๓๐๐ เมตร	๒๐๐,๐๐๐	๒๐๐,๐๐๐	๒๐๐,๐๐๐	๒๐๐,๐๐๐	๒๐๐,๐๐๐	ร้อยละ ๖๐ ของประชาชน มีความสะดวก ในการสัญจร	ประชาชนมีทาง สัญจรที่สะดวก และปลอดภัย	กองช่าง

รายละเอียดโครงการพัฒนา  
แผนพัฒนาท้องถิ่น (พ.ศ. ๒๕๖๖ - ๒๕๗๐)  
องค์การบริหารส่วนตำบลลำพันตา อำเภอนาดี จังหวัดปราจีนบุรี

- ก. ยุทธศาสตร์จังหวัดที่ ๕ : พัฒนาเมืองน่าอยู่ สิ่งแวดล้อมและโลจิสติกส์  
 ข. ยุทธศาสตร์การพัฒนาของ อปท. ในเขตจังหวัดที่ ๑ : พัฒนาคุณภาพชีวิต ทู่นทางสังคมและให้ชุมชนเข้มแข็ง  
 ยุทธศาสตร์การพัฒนาของ อบต.ลำพันตาที่ ๑ ด้านการพัฒนาโครงสร้างพื้นฐาน

๒.๒ แผนงานอุตสาหกรรมและการโยธา : งานก่อสร้าง

ที่	โครงการ	วัตถุประสงค์	เป้าหมาย (ผลผลิตของ โครงการ)	งบประมาณ					ตัวชี้วัด (KPI)	ผลที่คาดว่าจะได้รับ	หน่วยงาน รับผิดชอบหลัก
				๒๕๖๖ (บาท)	๒๕๖๗ (บาท)	๒๕๖๘ (บาท)	๒๕๖๙ (บาท)	๒๕๗๐ (บาท)			
๖๘.	<b>ถนนลูกรัง</b> โครงการก่อสร้างถนน ลูกรัง พร้อมวางท่อ ระบายน้ำ บริเวณ ซอย ๑๖ ถึงคอกควายตานวล หมู่ที่ ๒ บ้านคลองชุมพล	เพื่อให้ประชาชนมีทาง สัญจรที่สะดวกและ ปลอดภัย	ก่อสร้างถนน ลูกรัง กว้าง ๔ เมตร ยาว ๑,๖๐๐ เมตร พร้อมวางท่อ ระบายน้ำ	๑๕๐,๐๐๐	๑๕๐,๐๐๐	๑๕๐,๐๐๐	๑๕๐,๐๐๐	๑๕๐,๐๐๐	ร้อยละ ๖๐ ของประชาชน มีความสะดวก ในการสัญจร	ประชาชนมีทาง สัญจรที่สะดวก และปลอดภัย	กองช่าง

รายละเอียดโครงการพัฒนา  
แผนพัฒนาท้องถิ่น (พ.ศ. ๒๕๖๖ – ๒๕๗๐)  
องค์การบริหารส่วนตำบลลำพันตา อำเภอนาดี จังหวัดปราจีนบุรี

- ก. ยุทธศาสตร์จังหวัดที่ ๕ : พัฒนาเมืองน่าอยู่ สิ่งแวดล้อมและโลจิสติกส์  
ข. ยุทธศาสตร์การพัฒนาของ อบท. ในเขตจังหวัดที่ ๑ : พัฒนาคุณภาพชีวิต ทูทางสังคมและให้ชุมชนเข้มแข็ง  
ยุทธศาสตร์การพัฒนาของ อบต.ลำพันตาที่ ๑ ด้านการพัฒนาโครงสร้างพื้นฐาน

๒.๒ แผนงานอุตสาหกรรมและการโยธา : งานก่อสร้าง

ที่	โครงการ	วัตถุประสงค์	เป้าหมาย (ผลผลิตของ โครงการ)	งบประมาณ					ตัวชี้วัด (KPI)	ผลที่คาดว่าจะได้รับ	หน่วยงาน รับผิดชอบหลัก
				๒๕๖๖ (บาท)	๒๕๖๗ (บาท)	๒๕๖๘ (บาท)	๒๕๖๙ (บาท)	๒๕๗๐ (บาท)			
๗๐.	โครงการก่อสร้างถนน ลูกรัง บริเวณบ้านว่าที่ ร้อยตรีชาญชัยถึง ถนนลาดยางภายใน หมู่บ้าน หมู่ ๔ บ้านแก้ง	เพื่อให้ประชาชนมีทาง สัญจรที่สะดวกและ ปลอดภัย	ก่อสร้างถนน ลูกรัง กว้าง ๖ เมตร ยาว ๘๐๐ เมตร	๕๐,๐๐๐	๕๐,๐๐๐	๕๐,๐๐๐	๕๐,๐๐๐	๕๐,๐๐๐	ร้อยละ ๖๐ ของประชาชน มีความสะดวก ในการสัญจร	ประชาชนมีทาง สัญจรที่สะดวก และปลอดภัย	กองช่าง
๗๑.	โครงการก่อสร้างถนน ลูกรัง บริเวณหน้าบ้าน ส.อบต.สอน ถึงถนน ลูกรังสายทุ่งสามัคคี หมู่ ๔ บ้านแก้ง	เพื่อให้ประชาชนมีทาง สัญจรที่สะดวกและ ปลอดภัย	ก่อสร้าง ถนน ลูกรัง กว้าง ๖ เมตร ยาว ๑,๔๐๐ เมตร หมู่ ๔	๑๐๐,๐๐๐	๑๐๐,๐๐๐	๑๐๐,๐๐๐	๑๐๐,๐๐๐	๑๐๐,๐๐๐	ร้อยละ ๖๐ ของประชาชน มีความสะดวก ในการสัญจร	ประชาชนมีทาง สัญจรที่สะดวก และปลอดภัย	กองช่าง

รายละเอียดโครงการพัฒนา  
แผนพัฒนาท้องถิ่น (พ.ศ. ๒๕๖๖ - ๒๕๗๐)  
องค์การบริหารส่วนตำบลลำพันตา อำเภอนาดี จังหวัดปราจีนบุรี

- ก. ยุทธศาสตร์จังหวัดที่ ๕ : พัฒนาเมืองน่าอยู่ สิ่งแวดล้อมและโลจิสติกส์  
ข. ยุทธศาสตร์การพัฒนาของ อปท. ในเขตจังหวัดที่ ๑ : พัฒนาคุณภาพชีวิต ทู่นทางสังคมและให้ชุมชนเข้มแข็ง  
ยุทธศาสตร์การพัฒนาของ อบต.ลำพันตาที่ ๑ ด้านการพัฒนาโครงสร้างพื้นฐาน

๒.๒ แผนงานอุตสาหกรรมและการโยธา : งานก่อสร้าง

ที่	โครงการ	วัตถุประสงค์	เป้าหมาย (ผลผลิตของ โครงการ)	งบประมาณ					ตัวชี้วัด (KPI)	ผลที่คาดว่าจะได้รับ	หน่วยงาน รับผิดชอบหลัก
				๒๕๖๖ (บาท)	๒๕๖๗ (บาท)	๒๕๖๘ (บาท)	๒๕๖๙ (บาท)	๒๕๗๐ (บาท)			
๗๒.	โครงการก่อสร้าง ถนน ลูกรัง บริเวณสายท่า โรงสี ถึงบ้านนางอุบล หมู่ ๔ บ้านแก้ง	เพื่อให้ประชาชนมีทาง สัญจรที่สะดวกและ ปลอดภัย	ก่อสร้างถนน ลูกรัง บริเวณ สายท่าโรงสี ถึง บ้านนางอุบล กว้าง ๖ เมตร ยาว ๔๐๐ เมตร หมู่ ๔	๑๓๐,๐๐๐	๑๓๐,๐๐๐	๑๓๐,๐๐๐	๑๓๐,๐๐๐	๑๓๐,๐๐๐	ร้อยละ ๖๐ ของประชาชน มีความสะดวก ในการสัญจร	ประชาชนมีทาง สัญจรที่สะดวก และปลอดภัย	กองช่าง
๗๓.	โครงการซ่อมสร้าง ถนน ลูกรัง บริเวณสายเลียบ แควหนุমানระหว่างหมู่ ๔ บ้านแก้ง ถึงหมู่ ๓ บ้านแห่	เพื่อให้ประชาชนมีทาง สัญจรที่สะดวกและ ปลอดภัย	ซ่อมสร้าง ถนน ลูกรัง บริเวณ สายเลียบแคว หนุমানระหว่าง หมู่ ๔ ถึงหมู่ ๓ กว้าง ๖ เมตร ยาว ๓,๐๐๐ เมตร	๓๐๐,๐๐๐	๓๐๐,๐๐๐	๓๐๐,๐๐๐	๓๐๐,๐๐๐	๓๐๐,๐๐๐	ร้อยละ ๖๐ ของประชาชน มีความสะดวก ในการสัญจร	ประชาชนมีทาง สัญจรที่สะดวก	กองช่าง

รายละเอียดโครงการพัฒนา  
แผนพัฒนาท้องถิ่น (พ.ศ. ๒๕๖๖ - ๒๕๗๐)  
องค์การบริหารส่วนตำบลลำพันตา อำเภอนาดี จังหวัดปราจีนบุรี

- ก. ยุทธศาสตร์จังหวัดที่ ๕ : พัฒนาเมืองน่าอยู่ สิ่งแวดล้อมและโลจิสติกส์  
ข. ยุทธศาสตร์การพัฒนาของ อปท. ในเขตจังหวัดที่ ๑ : พัฒนาคุณภาพชีวิต ทู่นทางสังคมและให้ชุมชนเข้มแข็ง  
ยุทธศาสตร์การพัฒนาของ อบต.ลำพันตาที่ ๑ ด้านการพัฒนาโครงสร้างพื้นฐาน

๒.๒ แผนงานอุตสาหกรรมและการโยธา : งานก่อสร้าง

ที่	โครงการ	วัตถุประสงค์	เป้าหมาย (ผลผลิตของ โครงการ)	งบประมาณ					ตัวชี้วัด (KPI)	ผลที่คาดว่าจะได้รับ	หน่วยงาน รับผิดชอบหลัก
				๒๕๖๖ (บาท)	๒๕๖๗ (บาท)	๒๕๖๘ (บาท)	๒๕๖๙ (บาท)	๒๕๗๐ (บาท)			
๗๔.	โครงการก่อสร้างถนน ลูกรังสายโนนน้ำอ้อม หมู่ที่ ๓ บ้านแห่ ถึงวัง หว่า หมู่ที่ ๔ บ้านแก้ง	เพื่อให้ประชาชนมีทาง สัญจรที่สะดวกและ ปลอดภัย	ก่อสร้างถนน ลูกรัง บริเวณ สายสายโนนน้ำ อ้อม หมู่ที่ ๓ บ้านแห่ ถึงวัง หว่า หมู่ที่ ๔ บ้านแก้ง กว้าง ๖ เมตร ยาว ๓,๐๐๐ เมตร	๓๐๐,๐๐๐	๓๐๐,๐๐๐	๓๐๐,๐๐๐	๓๐๐,๐๐๐	๓๐๐,๐๐๐	ร้อยละ ๖๐ ของประชาชน มีความสะดวก ในการสัญจร	ประชาชนมีทาง สัญจรที่สะดวก	กองช่าง
๗๕.	โครงการปรับปรุงถนน ลูกรังที่ชำรุด หมู่ที่ ๑ บ้านห้วย	เพื่อให้ประชาชนมีทาง สัญจรที่สะดวกและ ปลอดภัย	ปรับปรุงถนน ลูกรัง ที่ชำรุด เป็นหลุมเป็นบ่อ	๗๕,๐๐๐	๗๕,๐๐๐	๗๕,๐๐๐	๗๕,๐๐๐	๗๕,๐๐๐	ร้อยละ ๖๐ ของประชาชน มีความสะดวก ในการสัญจร	ประชาชนมีทาง สัญจรที่สะดวก และปลอดภัย	กองช่าง



รายละเอียดโครงการพัฒนา  
แผนพัฒนาท้องถิ่น (พ.ศ. ๒๕๖๖ – ๒๕๗๐)  
องค์การบริหารส่วนตำบลลำพันตา อำเภอนาดี จังหวัดปราจีนบุรี

- ก. ยุทธศาสตร์จังหวัดที่ ๕ : พัฒนาเมืองน่าอยู่ สิ่งแวดล้อมและโลจิสติกส์  
ข. ยุทธศาสตร์การพัฒนาของ อบท. ในเขตจังหวัดที่ ๑ : พัฒนาคุณภาพชีวิต ทูทางสังคมและให้ชุมชนเข้มแข็ง  
ยุทธศาสตร์การพัฒนาของ อบต.ลำพันตาที่ ๑ ด้านการพัฒนาโครงสร้างพื้นฐาน

๒.๒ แผนงานอุตสาหกรรมและการโยธา : งานก่อสร้าง

ที่	โครงการ	วัตถุประสงค์	เป้าหมาย (ผลผลิตของ โครงการ)	งบประมาณ					ตัวชี้วัด (KPI)	ผลที่คาดว่าจะได้รับ	หน่วยงาน รับผิดชอบหลัก
				๒๕๖๖ (บาท)	๒๕๖๗ (บาท)	๒๕๖๘ (บาท)	๒๕๖๙ (บาท)	๒๕๗๐ (บาท)			
๗๖.	โครงการปรับปรุงถนน ลูกรังที่ชำรุด หมู่ที่ ๒ บ้านคลองชุมพล	เพื่อให้ประชาชนมีทาง สัญจรที่สะดวกและ ปลอดภัย	ปรับปรุงถนน ลูกรัง ที่ชำรุด เป็นหลุมเป็นบ่อ	๗๕,๐๐๐	๗๕,๐๐๐	๗๕,๐๐๐	๗๕,๐๐๐	๗๕,๐๐๐	ร้อยละ ๖๐ ของประชาชน มีความสะดวก ในการสัญจร	ประชาชนมีทาง สัญจรที่สะดวก และปลอดภัย	กองช่าง
๗๗.	โครงการปรับปรุงถนน ลูกรังที่ชำรุด หมู่ที่ ๓ บ้านแห่	เพื่อให้ประชาชนมีทาง สัญจรที่สะดวกและ ปลอดภัย	ปรับปรุงถนน ลูกรัง ที่ชำรุด เป็นหลุมเป็นบ่อ	๗๕,๐๐๐	๗๕,๐๐๐	๗๕,๐๐๐	๗๕,๐๐๐	๗๕,๐๐๐	ร้อยละ ๖๐ ของประชาชน มีความสะดวก ในการสัญจร	ประชาชนมีทาง สัญจรที่สะดวก และปลอดภัย	กองช่าง

รายละเอียดโครงการพัฒนา  
แผนพัฒนาท้องถิ่น (พ.ศ. ๒๕๖๖ - ๒๕๗๐)  
องค์การบริหารส่วนตำบลลำพันตา อำเภอนาดี จังหวัดปราจีนบุรี

- ก. ยุทธศาสตร์จังหวัดที่ ๕ : พัฒนาเมืองนำอยู่ ลิงแวดล้อมและโลจิสติกส์  
ข. ยุทธศาสตร์การพัฒนาของ อปท. ในเขตจังหวัดที่ ๑ : พัฒนาคุณภาพชีวิต ทูทางสังคมและให้ชุมชนเข้มแข็ง  
ยุทธศาสตร์การพัฒนาของ อบต.ลำพันตาที่ ๑ ด้านการพัฒนาโครงสร้างพื้นฐาน

๒.๒ แผนงานอุตสาหกรรมและการโยธา : งานก่อสร้าง

ที่	โครงการ	วัตถุประสงค์	เป้าหมาย (ผลผลิตของ โครงการ)	งบประมาณ					ตัวชี้วัด (KPI)	ผลที่คาดว่าจะได้รับ	หน่วยงาน รับผิดชอบหลัก
				๒๕๖๖ (บาท)	๒๕๖๗ (บาท)	๒๕๖๘ (บาท)	๒๕๖๙ (บาท)	๒๕๗๐ (บาท)			
๗๘.	โครงการปรับปรุงถนน ลูกรังที่ชำรุด หมู่ที่ ๔ บ้านแก้ง	เพื่อให้ประชาชนมีทาง สัญจรที่สะดวกและ ปลอดภัย	ปรับปรุงถนน ลูกรัง ที่ชำรุด เป็นหลุมเป็นบ่อ	๗๕,๐๐๐	๗๕,๐๐๐	๗๕,๐๐๐	๗๕,๐๐๐	๗๕,๐๐๐	ร้อยละ ๖๐ ของประชาชน มีความสะดวก ในการสัญจร	ประชาชนมีทาง สัญจรที่สะดวก และปลอดภัย	กองช่าง
๗๙.	โครงการปรับปรุงถนน ลูกรังที่ชำรุด หมู่ที่ ๕ บ้านวังหมัน	เพื่อให้ประชาชนมีทาง สัญจรที่สะดวกและ ปลอดภัย	ปรับปรุงถนน ลูกรัง ที่ชำรุด เป็นหลุมเป็นบ่อ	๗๕,๐๐๐	๗๕,๐๐๐	๗๕,๐๐๐	๗๕,๐๐๐	๗๕,๐๐๐	ร้อยละ ๖๐ ของประชาชน มีความสะดวก ในการสัญจร	ประชาชนมีทาง สัญจรที่สะดวก	กองช่าง
๘๐.	โครงการปรับปรุงถนน ลูกรังภายในหมู่บ้านที่ ชำรุด หมู่ ๖ บ้านโคก กระจง	เพื่อให้ประชาชนมีทาง สัญจรที่สะดวกและ ปลอดภัย	ปรับปรุงถนน ลูกรัง ที่ชำรุด เป็นหลุมเป็นบ่อ	๗๕,๐๐๐	๗๕,๐๐๐	๗๕,๐๐๐	๗๕,๐๐๐	๗๕,๐๐๐	ร้อยละ ๖๐ ของประชาชน มีความสะดวก ในการสัญจร	ประชาชนมีทาง สัญจรที่สะดวก	กองช่าง

รายละเอียดโครงการพัฒนา  
แผนพัฒนาท้องถิ่น (พ.ศ. ๒๕๖๖ – ๒๕๗๐)  
องค์การบริหารส่วนตำบลลำพันตา อำเภอนาดี จังหวัดปราจีนบุรี

- ก. ยุทธศาสตร์จังหวัดที่ ๕ : พัฒนาเมืองน่าอยู่ สิ่งแวดล้อมและโลจิสติกส์  
ข. ยุทธศาสตร์การพัฒนาของ อปท. ในเขตจังหวัดที่ ๑ : พัฒนาคุณภาพชีวิต ทูทางสังคมและให้ชุมชนเข้มแข็ง  
ยุทธศาสตร์การพัฒนาของ อบต.ลำพันตาที่ ๑ ด้านการพัฒนาโครงสร้างพื้นฐาน

๒.๒ แผนงานอุตสาหกรรมและการโยธา : งานก่อสร้าง

ที่	โครงการ	วัตถุประสงค์	เป้าหมาย (ผลผลิตของ โครงการ)	งบประมาณ					ตัวชี้วัด (KPI)	ผลที่คาดว่าจะได้รับ	หน่วยงาน รับผิดชอบหลัก
				๒๕๖๖ (บาท)	๒๕๖๗ (บาท)	๒๕๖๘ (บาท)	๒๕๖๙ (บาท)	๒๕๗๐ (บาท)			
๘๑.	โครงการปรับปรุงถนน ลูกรังที่ชำรุด หมู่ที่ ๗ บ้านหนองแหวน	เพื่อให้ประชาชนมีทาง สัญจรที่สะดวกและ ปลอดภัย	ปรับปรุงถนน ลูกรัง ที่ชำรุด เป็นหลุมเป็นบ่อ	๗๕,๐๐๐	๗๕,๐๐๐	๗๕,๐๐๐	๗๕,๐๐๐	๗๕,๐๐๐	ร้อยละ ๖๐ ของประชาชน มีความสะดวก ในการสัญจร	ประชาชนมีทาง สัญจรที่สะดวก และปลอดภัย	กองช่าง
๘๒.	โครงการปรับปรุงถนน ลูกรังที่ชำรุด หมู่ที่ ๘ บ้านทุ่งสามัคคี	เพื่อให้ประชาชนมีทาง สัญจรที่สะดวกและ ปลอดภัย	ปรับปรุงถนน ลูกรัง ที่ชำรุด เป็นหลุมเป็นบ่อ	๗๕,๐๐๐	๗๕,๐๐๐	๗๕,๐๐๐	๗๕,๐๐๐	๗๕,๐๐๐	ร้อยละ ๖๐ ของประชาชน มีความสะดวก ในการสัญจร	ประชาชนมีทาง สัญจรที่สะดวก และปลอดภัย	กองช่าง

รายละเอียดโครงการพัฒนา  
แผนพัฒนาท้องถิ่น (พ.ศ. ๒๕๖๖ – ๒๕๗๐)  
องค์การบริหารส่วนตำบลลำพันตา อำเภอนาดี จังหวัดปราจีนบุรี

- ก. ยุทธศาสตร์จังหวัดที่ ๕ : พัฒนาเมืองน่าอยู่ สิ่งแวดล้อมและโลจิสติกส์  
ข. ยุทธศาสตร์การพัฒนาของ อปท. ในเขตจังหวัดที่ ๑ : พัฒนาคุณภาพชีวิต ทู่นทางสังคมและให้ชุมชนเข้มแข็ง  
ยุทธศาสตร์การพัฒนาของ อบต.ลำพันตาที่ ๑ ด้านการพัฒนาโครงสร้างพื้นฐาน

๒.๒ แผนงานอุตสาหกรรมและการโยธา : งานก่อสร้าง

ที่	โครงการ	วัตถุประสงค์	เป้าหมาย (ผลผลิตของ โครงการ)	งบประมาณ					ตัวชี้วัด (KPI)	ผลที่คาดว่าจะได้รับ	หน่วยงาน รับผิดชอบหลัก
				๒๕๖๖ (บาท)	๒๕๖๗ (บาท)	๒๕๖๘ (บาท)	๒๕๖๙ (บาท)	๒๕๗๐ (บาท)			
๘๓.	โครงการปรับปรุงถนน ลูกรังที่ชำรุด หมู่ที่ ๙ บ้านใหม่พัฒนา	เพื่อให้ประชาชนมีทาง สัญจรที่สะดวกและ ปลอดภัย	ปรับปรุงถนน ลูกรัง ที่ชำรุด เป็นหลุมเป็นบ่อ	๗๕,๐๐๐	๗๕,๐๐๐	๗๕,๐๐๐	๗๕,๐๐๐	๗๕,๐๐๐	ร้อยละ ๖๐ ของประชาชน มีความสะดวก ในการสัญจร	ประชาชนมีทาง สัญจรที่สะดวก	กองช่าง

รายละเอียดโครงการพัฒนา  
แผนพัฒนาท้องถิ่น (พ.ศ. ๒๕๖๖ - ๒๕๗๐)  
องค์การบริหารส่วนตำบลลำพันตา อำเภอนาดี จังหวัดปราจีนบุรี

- ก. ยุทธศาสตร์จังหวัดที่ ๕ : พัฒนาเมืองนำอยู่ สิ่งแวดล้อมและโลจิสติกส์  
ข. ยุทธศาสตร์การพัฒนาของ อบท. ในเขตจังหวัดที่ ๑ : พัฒนาคุณภาพชีวิต ทูทางสังคมและให้ชุมชนเข้มแข็ง  
ยุทธศาสตร์การพัฒนาของ อบต.ลำพันตาที่ ๑ ด้านการพัฒนาโครงสร้างพื้นฐาน

๒.๒ แผนงานอุตสาหกรรมและการโยธา : งานก่อสร้าง

ที่	โครงการ	วัตถุประสงค์	เป้าหมาย (ผลผลิตของ โครงการ)	งบประมาณ					ตัวชี้วัด (KPI)	ผลที่คาดว่าจะได้รับ	หน่วยงาน รับผิดชอบหลัก
				๒๕๖๖ (บาท)	๒๕๖๗ (บาท)	๒๕๖๘ (บาท)	๒๕๖๙ (บาท)	๒๕๗๐ (บาท)			
๘๔	โครงการก่อสร้างถนน ลูกรังสายหนองซึกวาย จากทางไปหมู่ที่ ๙ ถึง ฟาร์มหมู หมู่ที่ ๑ บ้าน ห้วย	เพื่อให้ประชาชนมีทาง สัญจรที่สะดวกและ ปลอดภัย	ก่อสร้างถนน ลูกรังสาย หนอง ซึกวาย กว้าง ๔ เมตร ยาว ๑,๓๐๐ เมตร	๑๕๐,๐๐๐	๑๕๐,๐๐๐	๑๕๐,๐๐๐	๑๕๐,๐๐๐	๑๕๐,๐๐๐	ร้อยละ ๖๐ ของประชาชน มีความสะดวก ในการสัญจร	ประชาชนมีทาง สัญจรที่สะดวก	กองช่าง
๘๕	โครงการก่อสร้างถนน ลูกรังสายจากบ้านนายสุ นา บัวแสง ถึงบ้านนาย สัมฤทธิ์ จำลุย หมู่ที่ ๖ บ้านโคกกระจง	เพื่อให้ประชาชนมีทาง สัญจรที่สะดวกและ ปลอดภัย	ก่อสร้างถนน ลูกรัง สาย กว้าง ๔ เมตร ยาว ๒,๐๐๐ เมตร	๒๒๐,๐๐๐	๒๒๐,๐๐๐	๒๒๐,๐๐๐	๒๒๐,๐๐๐	๒๒๐,๐๐๐	ร้อยละ ๖๐ ของประชาชน มีความสะดวก ในการสัญจร	ประชาชนมีทาง สัญจรที่สะดวก	กองช่าง

รายละเอียดโครงการพัฒนา  
แผนพัฒนาท้องถิ่น (พ.ศ. ๒๕๖๖ - ๒๕๗๐)  
องค์การบริหารส่วนตำบลลำพันตา อำเภอนาดี จังหวัดปราจีนบุรี

- ก. ยุทธศาสตร์จังหวัดที่ ๕ : พัฒนาเมืองน่าอยู่ สิ่งแวดล้อมและโลจิสติกส์  
ข. ยุทธศาสตร์การพัฒนาของ อบท. ในเขตจังหวัดที่ ๑ : พัฒนาคุณภาพชีวิต ทู่นทางสังคมและให้ชุมชนเข้มแข็ง  
ยุทธศาสตร์การพัฒนาของ อบต.ลำพันตาที่ ๑ ด้านการพัฒนาโครงสร้างพื้นฐาน

๒.๒ แผนงานอุตสาหกรรมและการโยธา : งานก่อสร้าง

ที่	โครงการ	วัตถุประสงค์	เป้าหมาย (ผลผลิตของ โครงการ)	งบประมาณ					ตัวชี้วัด (KPI)	ผลที่คาดว่าจะได้รับ	หน่วยงาน รับผิดชอบหลัก
				๒๕๖๖ (บาท)	๒๕๖๗ (บาท)	๒๕๖๘ (บาท)	๒๕๖๙ (บาท)	๒๕๗๐ (บาท)			
๘๖	โครงการก่อสร้างถนน ลูกรังสายจากโรงน้ำภู ตะวัน หมู่ที่ ๖ บ้านโคก กระจง ถึงทางเชื่อมต่อ หมู่ที่ ๙ บ้านใหม่พัฒนา	เพื่อให้ประชาชนมีทาง สัญจรที่สะดวกและ ปลอดภัย	ก่อสร้างถนน ลูกรังสาย กว้าง ๔ เมตร ยาว ๑,๘๐๐ เมตร	๑๕๐,๐๐๐	๑๕๐,๐๐๐	๑๕๐,๐๐๐	๑๕๐,๐๐๐	๑๕๐,๐๐๐	ร้อยละ ๖๐ ของประชาชน มีความสะดวก ในการสัญจร	ประชาชนมีทาง สัญจรที่สะดวก	กองช่าง
๘๗.	โครงการปรับปรุงถนน ลูกรังบริเวณเส้นหน้าวัด ทุ่งสามัคคี หมู่ที่ ๘ บ้าน ทุ่งสามัคคี	เพื่อให้ประชาชนมีทาง สัญจรที่สะดวกและ ปลอดภัย	ปรับปรุงถนน ลูกรังกว้าง ๖ เมตร ยาว ๔๔๐ เมตร	๑๐๐,๐๐๐	๑๐๐,๐๐๐	๑๐๐,๐๐๐	๑๐๐,๐๐๐	๑๐๐,๐๐๐	ร้อยละ ๖๐ ของประชาชน มีความสะดวก ในการสัญจร	ประชาชนมีทาง สัญจรที่สะดวก	กองช่าง

รายละเอียดโครงการพัฒนา  
แผนพัฒนาท้องถิ่น (พ.ศ. ๒๕๖๖ – ๒๕๗๐)  
องค์การบริหารส่วนตำบลลำพันตา อำเภอนาดี จังหวัดปราจีนบุรี

- ก. ยุทธศาสตร์จังหวัดที่ ๕ : พัฒนาเมืองน่าอยู่ สิ่งแวดล้อมและโลจิสติกส์  
ข. ยุทธศาสตร์การพัฒนาของ อปท. ในเขตจังหวัดที่ ๑ : พัฒนาคุณภาพชีวิต ทู่นทางสังคมและให้ชุมชนเข้มแข็ง  
ยุทธศาสตร์การพัฒนาของ อบต.ลำพันตาที่ ๑ ด้านการพัฒนาโครงสร้างพื้นฐาน

๒.๒ แผนงานอุตสาหกรรมและการโยธา : งานก่อสร้าง

ที่	โครงการ	วัตถุประสงค์	เป้าหมาย (ผลผลิตของ โครงการ)	งบประมาณ					ตัวชี้วัด (KPI)	ผลที่คาดว่าจะ ได้รับ	หน่วยงาน รับผิดชอบหลัก
				๒๕๖๖ (บาท)	๒๕๖๗ (บาท)	๒๕๖๘ (บาท)	๒๕๖๙ (บาท)	๒๕๗๐ (บาท)			
๘๘	โครงการก่อสร้างถนน ลูกรังสายจากบ้านนาง ละมุน ป้อมตะขบ ถึง คลองสีเสียด หมู่ที่ ๙ บ้านใหม่พัฒนา	เพื่อให้ประชาชนมีทาง สัญจรที่สะดวกและ ปลอดภัย	ก่อสร้างถนน ลูกรังสาย กว้าง ๔ เมตร ยาว ๔๒๐ เมตร	๑๐๐,๐๐๐	๑๐๐,๐๐๐	๑๐๐,๐๐๐	๑๐๐,๐๐๐	๑๐๐,๐๐๐	ร้อยละ ๖๐ ของประชาชน มีความสะดวก ในการสัญจร	ประชาชนมีทาง สัญจรที่สะดวก	กองช่าง
๘๙	โครงการก่อสร้างถนน ลูกรังสายจากบ้านนาย ท้าว โคกมณี ถึงคลองกุด หอย หมู่ที่ ๙ บ้านใหม่ พัฒนา	เพื่อให้ประชาชนมีทาง สัญจรที่สะดวกและ ปลอดภัย	ก่อสร้างถนน ลูกรังสาย กว้าง ๔ เมตร ยาว ๑,๒๐๐ เมตร	๑๕๐,๐๐๐	๑๕๐,๐๐๐	๑๕๐,๐๐๐	๑๕๐,๐๐๐	๑๕๐,๐๐๐	ร้อยละ ๖๐ ของประชาชน มีความสะดวก ในการสัญจร	ประชาชนมีทาง สัญจรที่สะดวก	กองช่าง

รายละเอียดโครงการพัฒนา  
แผนพัฒนาท้องถิ่น (พ.ศ. ๒๕๖๖ – ๒๕๗๐)  
องค์การบริหารส่วนตำบลลำพันตา อำเภออนาดี จังหวัดปราจีนบุรี

- ก. ยุทธศาสตร์จังหวัดที่ ๕ : พัฒนาเมืองน่าอยู่ สิ่งแวดล้อมและโลจิสติกส์  
ข. ยุทธศาสตร์การพัฒนาของ อปท. ในเขตจังหวัดที่ ๑ : พัฒนาคุณภาพชีวิต ทนทางสังคมและให้ชุมชนเข้มแข็ง  
ยุทธศาสตร์การพัฒนาของ อบต.ลำพันตาที่ ๑ ด้านการพัฒนาโครงสร้างพื้นฐาน

๒.๒ แผนงานอุตสาหกรรมและการโยธา : งานก่อสร้าง

ที่	โครงการ	วัตถุประสงค์	เป้าหมาย (ผลผลิตของ โครงการ)	งบประมาณ					ตัวชี้วัด (KPI)	ผลที่คาดว่าจะได้รับ	หน่วยงาน รับผิดชอบหลัก
				๒๕๖๖ (บาท)	๒๕๖๗ (บาท)	๒๕๖๘ (บาท)	๒๕๖๙ (บาท)	๒๕๗๐ (บาท)			
๙๐.	โครงการก่อสร้างถนน ลูกรัง บ้านนางบังอร จัน เอน ถึงที่นนานางบุษบา กองคำหมู่ที่ ๓ บ้านแห่ ถึงหมู่ที่ ๘ บ้านทุ่ง สามัคคี	เพื่อให้ประชาชนมีทาง สัญจรที่สะดวกและ ปลอดภัย	ก่อสร้างถนน ลูกรังจาก กว้าง ๔ เมตร ยาว ๘๓๐ เมตร	๑๕๐,๐๐๐	๑๕๐,๐๐๐	๑๕๐,๐๐๐	๑๕๐,๐๐๐	๑๕๐,๐๐๐	ร้อยละ ๖๐ ของประชาชน มีความสะดวก ในการสัญจร	ประชาชนมีทาง สัญจรที่สะดวก	กองช่าง
๙๑.	โครงการก่อสร้างถนน ลูกรังสายจากวัดทุ่ง สามัคคี ถึงลานตากข้าว หมู่ที่ ๘ บ้านทุ่งสามัคคี	เพื่อให้ประชาชนมีทาง สัญจรที่สะดวกและ ปลอดภัย	ก่อสร้างถนน ลูกรังจาก กว้าง ๖ เมตร ยาว ๕๐๐ เมตร	๑๐๐,๐๐๐	๑๐๐,๐๐๐	๑๐๐,๐๐๐	๑๐๐,๐๐๐	๑๐๐,๐๐๐	ร้อยละ ๖๐ ของประชาชน มีความสะดวก ในการสัญจร	ประชาชนมีทาง สัญจรที่สะดวก	กองช่าง



รายละเอียดโครงการพัฒนา  
แผนพัฒนาท้องถิ่น (พ.ศ. ๒๕๖๖ – ๒๕๗๐)  
องค์การบริหารส่วนตำบลลำพันตา อำเภอนาดี จังหวัดปราจีนบุรี

- ก. ยุทธศาสตร์จังหวัดที่ ๕ : พัฒนาเมืองน่าอยู่ สิ่งแวดล้อมและโลจิสติกส์  
ข. ยุทธศาสตร์การพัฒนาของ อปท. ในเขตจังหวัดที่ ๑ : พัฒนาคุณภาพชีวิต ทู่นทางสังคมและให้ชุมชนเข้มแข็ง  
ยุทธศาสตร์การพัฒนาของ อบต.ลำพันตาที่ ๑ ด้านการพัฒนาโครงสร้างพื้นฐาน

๒.๒ แผนงานอุตสาหกรรมและการโยธา : งานก่อสร้าง

ที่	โครงการ	วัตถุประสงค์	เป้าหมาย (ผลผลิตของ โครงการ)	งบประมาณ					ตัวชี้วัด (KPI)	ผลที่คาดว่าจะได้รับ	หน่วยงาน รับผิดชอบหลัก
				๒๕๖๖ (บาท)	๒๕๖๗ (บาท)	๒๕๖๘ (บาท)	๒๕๖๙ (บาท)	๒๕๗๐ (บาท)			
๙๒.	โครงการก่อสร้างถนนดินผสมลูกรังจากทางไปคุ้มบ้านดอน ถึงทางไปหมู่ที่ ๕ บ้านวังหมัน หมู่ที่ ๙ บ้านใหม่พัฒนา	เพื่อให้ประชาชนมีทางสัญจรที่สะดวกและปลอดภัย	ก่อสร้างถนนดินผสมลูกรัง ขนาดกว้าง ๕ เมตร ยาว ๑,๕๐๐ เมตร	๒๓๐,๐๐๐	๒๓๐,๐๐๐	๒๓๐,๐๐๐	๒๓๐,๐๐๐	๒๓๐,๐๐๐	ร้อยละ ๖๐ ของประชาชนมีความสะดวกในการสัญจร	ประชาชนมีทางสัญจรที่สะดวก	กองช่าง

รายละเอียดโครงการพัฒนา  
แผนพัฒนาท้องถิ่น (พ.ศ. ๒๕๖๖ – ๒๕๗๐)  
องค์การบริหารส่วนตำบลลำพันตา อำเภอนาดี จังหวัดปราจีนบุรี

- ก. ยุทธศาสตร์จังหวัดที่ ๕ : พัฒนาเมืองน่าอยู่ สิ่งแวดล้อมและโลจิสติกส์  
 ข. ยุทธศาสตร์การพัฒนาของ อปท. ในเขตจังหวัดที่ ๑ : พัฒนาคุณภาพชีวิต ทูทางสังคมและให้ชุมชนเข้มแข็ง  
 ยุทธศาสตร์การพัฒนาของ อบต.ลำพันตาที่ ๑ ด้านการพัฒนาโครงสร้างพื้นฐาน  
 ๒.๒ แผนงานอุตสาหกรรมและการโยธา : งานก่อสร้าง

ที่	โครงการ	วัตถุประสงค์	เป้าหมาย (ผลผลิตของ โครงการ)	งบประมาณ					ตัวชี้วัด (KPI)	ผลที่คาดว่าจะได้รับ	หน่วยงาน รับผิดชอบหลัก
				๒๕๖๖ (บาท)	๒๕๖๗ (บาท)	๒๕๖๘ (บาท)	๒๕๖๙ (บาท)	๒๕๗๐ (บาท)			
๙๓.	โครงการซ่อมแซมถนนลูกรังสายบ้านนางบัญญัติ เจริญไทยกิจ หมู่ที่ ๑ บ้านห้วย	เพื่อให้ประชาชนมีทางสัญจรที่สะดวกและปลอดภัย	ซ่อมแซมถนนดินลูกรังสาย สายบ้านนางบัญญัติ เจริญไทยกิจ หมู่ที่ ๑ บ้านห้วยถึงหมู่ที่ ๙ บ้านใหม่พัฒนา กว้าง ๖ เมตร ยาว ๓๐๐ เมตร	๑๕๐,๐๐๐	๑๕๐,๐๐๐	๑๕๐,๐๐๐	๑๕๐,๐๐๐	๑๕๐,๐๐๐	ร้อยละ ๖๐ ของประชาชนมีความสะดวกในการสัญจร	ประชาชนมีทางสัญจรที่สะดวก	กองช่าง
๙๔.	โครงการก่อสร้างถนนลูกรัง บริเวณ ซอย ๔ หมู่ที่ ๒ บ้านคลองชุมพล	เพื่อให้ประชาชนมีทางสัญจรที่สะดวกและปลอดภัย	ก่อสร้างถนนลูกรังบริเวณ ซอย ๔ กว้าง ๕ เมตร ยาว ๑๐๐ เมตร	๕๐,๐๐๐	๕๐,๐๐๐	๕๐,๐๐๐	๕๐,๐๐๐	๕๐,๐๐๐	ร้อยละ ๖๐ ของประชาชนมีความสะดวกในการสัญจร	ประชาชนมีทางสัญจรที่สะดวก	กองช่าง

รายละเอียดโครงการพัฒนา  
แผนพัฒนาท้องถิ่น (พ.ศ. ๒๕๖๖ - ๒๕๗๐)  
องค์การบริหารส่วนตำบลลำพันตา อำเภอนาดี จังหวัดปราจีนบุรี

- ก. ยุทธศาสตร์จังหวัดที่ ๕ : พัฒนาเมืองน่าอยู่ สิ่งแวดล้อมและโลจิสติกส์  
ข. ยุทธศาสตร์การพัฒนาของ อปท. ในเขตจังหวัดที่ ๑ : พัฒนาคุณภาพชีวิต ทนทางสังคมและให้ชุมชนเข้มแข็ง  
ยุทธศาสตร์การพัฒนาของ อบต.ลำพันตาที่ ๑ ด้านการพัฒนาโครงสร้างพื้นฐาน

๒.๒ แผนงานอุตสาหกรรมและการโยธา : งานก่อสร้าง

ที่	โครงการ	วัตถุประสงค์	เป้าหมาย (ผลผลิตของ โครงการ)	งบประมาณ					ตัวชี้วัด (KPI)	ผลที่คาดว่าจะได้รับ	หน่วยงาน รับผิดชอบหลัก
				๒๕๖๖ (บาท)	๒๕๖๗ (บาท)	๒๕๖๘ (บาท)	๒๕๖๙ (บาท)	๒๕๗๐ (บาท)			
๙๕.	โครงการก่อสร้างถนน ลูกรัง บริเวณ ซอย พอดี ๑๖/๑ หมู่ที่ ๒ บ้านคลองชุมพล	เพื่อให้ประชาชนมี ทางสัญจรที่สะดวก และปลอดภัย	ก่อสร้างถนนลูกรัง บริเวณ ซอยพอดี ๑๖/๑ กว้าง ๗ เมตร ยาว ๔๐๐ เมตร	๒๗๐,๐๐๐	๒๗๐,๐๐๐	๒๗๐,๐๐๐	๒๗๐,๐๐๐	๒๗๐,๐๐๐	ร้อยละ ๖๐ ของ ประชาชนมี ความสะดวกใน การสัญจร	ประชาชนมี ทางสัญจรที่ สะดวก	กองช่าง
๙๖.	โครงการถนนลูกรัง สายบ้านนายเรือง ถึง บ้านนายบุญล้อม หมู่ ที่ ๔ บ้านแก้ง	เพื่อให้ประชาชนมี ทางสัญจรที่สะดวก และปลอดภัย	ก่อสร้างถนนดินลูกรัง สาย สายบ้านนาย เรือง ถึงบ้านนายบุญ ล้อม กว้าง ๖ เมตร ยาว ๕๐๐ เมตร	๑๒๐,๐๐๐	๑๒๐,๐๐๐	๑๒๐,๐๐๐	๑๒๐,๐๐๐	๑๒๐,๐๐๐	ร้อยละ ๖๐ ของ ประชาชนมี ความสะดวกใน การสัญจร	ประชาชนมี ทางสัญจรที่ สะดวก	กองช่าง
๙๗.	โครงการก่อสร้างถนน ลูกรัง ขยายไหล่ทางถึง สี่แยกถนนบ่อทราย หมู่ที่ ๕ บ้านวังหมัน	เพื่อให้ประชาชนมี ทางสัญจรที่สะดวก และปลอดภัย	ก่อสร้างถนนลูกรัง เพื่อขยายไหล่ทาง ขนาดกว้าง ๑ เมตร ยาว ๓๕๐ เมตร	๑๐๐,๐๐๐	๑๐๐,๐๐๐	๑๐๐,๐๐๐	๑๐๐,๐๐๐	๑๐๐,๐๐๐	ร้อยละ ๖๐ ของ ประชาชนมี ความสะดวกใน การสัญจร	ประชาชนมี ทางสัญจรที่ สะดวก	กองช่าง

รายละเอียดโครงการพัฒนา  
แผนพัฒนาท้องถิ่น (พ.ศ. ๒๕๖๖ - ๒๕๗๐)  
องค์การบริหารส่วนตำบลลำพันตา อำเภอนาดี จังหวัดปราจีนบุรี

- ก. ยุทธศาสตร์จังหวัดที่ ๕ : พัฒนาเมืองน่าอยู่ สิ่งแวดล้อมและโลจิสติกส์  
ข. ยุทธศาสตร์การพัฒนาของ อบท. ในเขตจังหวัดที่ ๑ : พัฒนาคุณภาพชีวิต ทู่นทางสังคมและให้ชุมชนเข้มแข็ง  
ยุทธศาสตร์การพัฒนาของ อบต.ลำพันตาที่ ๑ ด้านการพัฒนาโครงสร้างพื้นฐาน

๒.๒ แผนงานอุตสาหกรรมและการโยธา : งานก่อสร้าง

ที่	โครงการ	วัตถุประสงค์	เป้าหมาย (ผลผลิตของ โครงการ)	งบประมาณ					ตัวชี้วัด (KPI)	ผลที่คาดว่าจะได้รับ	หน่วยงาน รับผิดชอบหลัก
				๒๕๖๖ (บาท)	๒๕๖๗ (บาท)	๒๕๖๘ (บาท)	๒๕๖๙ (บาท)	๒๕๗๐ (บาท)			
๔๘.	โครงการก่อสร้างถนน ลูกรัง บริเวณ จาก ที่ดินนางคำปอง แสง ดีก ถึงบ้านนางวรรณ ภา อ่าพันเงิน หมู่ที่ ๖ บ้านโคกกระเจง	เพื่อให้ประชาชนมี ทางสัญจรที่สะดวก และปลอดภัย	ก่อสร้างถนนดินลูกรัง กว้าง ๔ เมตร ยาว ๑๐๐ เมตร	๑๕๐,๐๐๐	๑๕๐,๐๐๐	๑๕๐,๐๐๐	๑๕๐,๐๐๐	๑๕๐,๐๐๐	ร้อยละ ๖๐ ของ ประชาชนมี ความสะดวกใน การสัญจร	ประชาชนมี ทางสัญจรที่ สะดวก	กองช่าง
๔๙.	โครงการถนนลูกรัง จากที่ดินนายคำตัน อาจประสม ถึง ที่นาย ท้าว อินทร์สุข หมู่ที่ ๖ บ้านโคกกระเจง	เพื่อให้ประชาชนมี ทางสัญจรที่สะดวก และปลอดภัย	ก่อสร้างถนนดินลูกรัง กว้าง ๔ เมตร ยาว ๓๐๐ เมตร	๒๕๐,๐๐๐	๒๕๐,๐๐๐	๒๕๐,๐๐๐	๒๕๐,๐๐๐	๒๕๐,๐๐๐	ร้อยละ ๖๐ ของ ประชาชนมี ความสะดวกใน การสัญจร	ประชาชนมี ทางสัญจรที่ สะดวก	กองช่าง

รายละเอียดโครงการพัฒนา  
แผนพัฒนาท้องถิ่น (พ.ศ. ๒๕๖๖ - ๒๕๗๐)  
องค์การบริหารส่วนตำบลลำพันตา อำเภอนาดี จังหวัดปราจีนบุรี

- ก. ยุทธศาสตร์จังหวัดที่ ๕ : พัฒนาเมืองน่าอยู่ สิ่งแวดล้อมและโลจิสติกส์  
ข. ยุทธศาสตร์การพัฒนาของ อบท. ในเขตจังหวัดที่ ๑ : พัฒนาคุณภาพชีวิต ทูทางสังคมและให้ชุมชนเข้มแข็ง  
ยุทธศาสตร์การพัฒนาของ อบต.ลำพันตาที่ ๑ ด้านการพัฒนาโครงสร้างพื้นฐาน

๒.๒ แผนงานอุตสาหกรรมและการโยธา : งานก่อสร้าง

ที่	โครงการ	วัตถุประสงค์	เป้าหมาย (ผลผลิตของ โครงการ)	งบประมาณ					ตัวชี้วัด (KPI)	ผลที่คาดว่าจะได้รับ	หน่วยงาน รับผิดชอบหลัก
				๒๕๖๖ (บาท)	๒๕๖๗ (บาท)	๒๕๖๘ (บาท)	๒๕๖๙ (บาท)	๒๕๗๐ (บาท)			
๑๐๐.	โครงการก่อสร้างถนนลูกรังที่ถนนสายสุนาบัวแสง ถึงที่ดินนางประเสริฐ จำลุย หมู่ที่ ๖ บ้านโคกกระเจง	เพื่อให้ประชาชนมีทางสัญจรที่สะดวกและปลอดภัย	ก่อสร้างถนนลูกรังกว้าง ๕ เมตร ยาว ๒,๐๐๐ เมตร	๓๕๐,๐๐๐	๓๕๐,๐๐๐	๓๕๐,๐๐๐	๓๕๐,๐๐๐	๓๕๐,๐๐๐	ร้อยละ ๖๐ ของประชาชนมีความสะดวกในการสัญจร	ประชาชนมีทางสัญจรที่สะดวก	กองช่าง
๑๐๑.	โครงการถนนลูกรังที่ถนนสายประดิษฐ์ บัวแสง ถึงที่ดินนางเจริญอินทร์สุข หมู่ที่ ๖ บ้านโคกกระเจง	เพื่อให้ประชาชนมีทางสัญจรที่สะดวกและปลอดภัย	ก่อสร้างถนนดินลูกรังกว้าง ๔ เมตร ยาว ๑,๕๐๐ เมตร	๑๕๐,๐๐๐	๑๕๐,๐๐๐	๑๕๐,๐๐๐	๑๕๐,๐๐๐	๑๕๐,๐๐๐	ร้อยละ ๖๐ ของประชาชนมีความสะดวกในการสัญจร	ประชาชนมีทางสัญจรที่สะดวก	กองช่าง

รายละเอียดโครงการพัฒนา  
แผนพัฒนาท้องถิ่น (พ.ศ. ๒๕๖๖ – ๒๕๗๐)  
องค์การบริหารส่วนตำบลลำพันตา อำเภอนาดี จังหวัดปราจีนบุรี

- ก. ยุทธศาสตร์จังหวัดที่ ๕ : พัฒนาเมืองน่าอยู่ สิ่งแวดล้อมและโลจิสติกส์  
 ข. ยุทธศาสตร์การพัฒนาของ อปท. ในเขตจังหวัดที่ ๑ : พัฒนาคุณภาพชีวิต ทู่นทางสังคมและให้ชุมชนเข้มแข็ง  
 ยุทธศาสตร์การพัฒนาของ อบต.ลำพันตาที่ ๑ ด้านการพัฒนาโครงสร้างพื้นฐาน

๒.๒ แผนงานอุตสาหกรรมและการโยธา : งานก่อสร้าง

ที่	โครงการ	วัตถุประสงค์	เป้าหมาย (ผลผลิตของ โครงการ)	งบประมาณ					ตัวชี้วัด (KPI)	ผลที่คาดว่าจะได้รับ	หน่วยงาน รับผิดชอบหลัก
				๒๕๖๖ (บาท)	๒๕๖๗ (บาท)	๒๕๖๘ (บาท)	๒๕๖๙ (บาท)	๒๕๗๐ (บาท)			
๑๐๒.	โครงการก่อสร้างถนน ลูกรัง บริเวณ จาก ที่ดินนางชุติมันน์ เมือง สุวรรณ ถึงข้างที่ดิน นายวิชัย หัตเจริญ หมู่ ที่ ๖ บ้านโคกกระเจง	เพื่อให้ประชาชนมี ทางสัญจรที่สะดวก และปลอดภัย	ก่อสร้างถนนลูกรัง บริเวณ จากที่ดินนาง ชุติมันน์ เมืองสุวรรณ ถึงข้างที่ดินนายวิชัย หัตเจริญ กว้าง ๕ เมตร ยาว ๓๐๐ เมตร	๑๘๐,๐๐๐	๑๘๐,๐๐๐	๑๘๐,๐๐๐	๑๘๐,๐๐๐	๑๘๐,๐๐๐	ร้อยละ ๖๐ ของ ประชาชนมี ความสะดวกใน การสัญจร	ประชาชนมี ทางสัญจรที่ สะดวก	กองช่าง
๑๐๓.	โครงการถนนลูกรัง สายบ้านนายเมธีรักษ์ ภูเนติ – สามแยก อุทยานแห่งชาติเขา ใหญ่ (ขญ.๙) หมู่ที่ ๗ บ้านหนองแหน	เพื่อให้ประชาชนมี ทางสัญจรที่สะดวก และปลอดภัย	ก่อสร้างถนนดินลูกรัง สายบ้านนายเมธีรักษ์ ภูเนติ – สามแยก อุทยานแห่งชาติเขา ใหญ่ (ขญ.๙) กว้าง ๖ เมตร ยาว ๗๐๐ เมตร	๓๐๐,๐๐๐	๓๐๐,๐๐๐	๓๐๐,๐๐๐	๓๐๐,๐๐๐	๓๐๐,๐๐๐	ร้อยละ ๖๐ ของ ประชาชนมี ความสะดวกใน การสัญจร	ประชาชนมี ทางสัญจรที่ สะดวก	กองช่าง

รายละเอียดโครงการพัฒนา  
แผนพัฒนาท้องถิ่น (พ.ศ. ๒๕๖๖ – ๒๕๗๐)  
องค์การบริหารส่วนตำบลลำพันตา อำเภอนาดี จังหวัดปราจีนบุรี

- ก. ยุทธศาสตร์จังหวัดที่ ๕ : พัฒนาเมืองน่าอยู่ สิ่งแวดล้อมและโลจิสติกส์  
ข. ยุทธศาสตร์การพัฒนาของ อบท. ในเขตจังหวัดที่ ๑ : พัฒนาคุณภาพชีวิต ทู่นทางสังคมและให้ชุมชนเข้มแข็ง  
ยุทธศาสตร์การพัฒนาของ อบต.ลำพันตาที่ ๑ ด้านการพัฒนาโครงสร้างพื้นฐาน

๒.๒ แผนงานอุตสาหกรรมและการโยธา : งานก่อสร้าง

ที่	โครงการ	วัตถุประสงค์	เป้าหมาย (ผลผลิตของ โครงการ)	งบประมาณ					ตัวชี้วัด (KPI)	ผลที่คาดว่าจะได้รับ	หน่วยงาน รับผิดชอบหลัก
				๒๕๖๖ (บาท)	๒๕๖๗ (บาท)	๒๕๖๘ (บาท)	๒๕๖๙ (บาท)	๒๕๗๐ (บาท)			
๑๐๔.	โครงการก่อสร้างถนนลูกรัง บริเวณ จากสามแยกที่ดินนางมะลิ ประคอง – ที่ดินนางปราณี ชำนาญกิจ หมู่ที่ ๗ บ้านหนองแหน	เพื่อให้ประชาชนมีทางสัญจรที่สะดวกและปลอดภัย	ก่อสร้างถนนลูกรังบริเวณ จากสามแยกที่ดินนางมะลิ ประคอง – ที่ดินนางปราณี ชำนาญกิจ กว้าง ๖ เมตร ยาว ๕๐๐ เมตร	๒๒๐,๐๐๐	๒๒๐,๐๐๐	๒๒๐,๐๐๐	๒๒๐,๐๐๐	๒๒๐,๐๐๐	ร้อยละ ๖๐ ของประชาชนมีความสะดวกในการสัญจร	ประชาชนมีทางสัญจรที่สะดวก	กองช่าง
๑๐๕.	โครงการถนนลูกรังสายบ้านนายวิเชียร ร้อยกล้า – ที่ดินนางภาณี หอมกลิ่น หมู่ที่ ๗ บ้านหนองแหน	เพื่อให้ประชาชนมีทางสัญจรที่สะดวกและปลอดภัย	ก่อสร้างถนนดินลูกรังสายบ้านนายวิเชียร ร้อยกล้า – ที่ดินนางภาณี หอมกลิ่น กว้าง ๖ เมตร ยาว ๕๐๐ เมตร	๒๒๐,๐๐๐	๒๒๐,๐๐๐	๒๒๐,๐๐๐	๒๒๐,๐๐๐	๒๒๐,๐๐๐	ร้อยละ ๖๐ ของประชาชนมีความสะดวกในการสัญจร	ประชาชนมีทางสัญจรที่สะดวก	กองช่าง

รายละเอียดโครงการพัฒนา  
แผนพัฒนาท้องถิ่น (พ.ศ. ๒๕๖๖ – ๒๕๗๐)  
องค์การบริหารส่วนตำบลลำพันตา อำเภอนาดี จังหวัดปราจีนบุรี

- ก. ยุทธศาสตร์จังหวัดที่ ๕ : พัฒนาเมืองนำอยู่ สิ่งแวดล้อมและโลจิสติกส์  
ข. ยุทธศาสตร์การพัฒนาของ อบท. ในเขตจังหวัดที่ ๑ : พัฒนาคุณภาพชีวิต ทู่นทางสังคมและให้ชุมชนเข้มแข็ง  
ยุทธศาสตร์การพัฒนาของ อบต.ลำพันตาที่ ๑ ด้านการพัฒนาโครงสร้างพื้นฐาน

๒.๒ แผนงานอุตสาหกรรมและการโยธา : งานก่อสร้าง

ที่	โครงการ	วัตถุประสงค์	เป้าหมาย (ผลผลิตของ โครงการ)	งบประมาณ					ตัวชี้วัด (KPI)	ผลที่คาดว่าจะได้รับ	หน่วยงาน รับผิดชอบหลัก
				๒๕๖๖ (บาท)	๒๕๖๗ (บาท)	๒๕๖๘ (บาท)	๒๕๖๙ (บาท)	๒๕๗๐ (บาท)			
๑๐๖.	โครงการก่อสร้างถนน ลูกรัง บริเวณ สาย บ้านนายเมธีรักษ์ ภู เนติ – ที่ดินของนาย ไพโรจน์ โดยคำตี หมู่ ที่ ๗ บ้านหนองแหน	เพื่อให้ประชาชนมี ทางสัญจรที่สะดวก และปลอดภัย	ก่อสร้างถนนลูกรัง บริเวณ สายบ้านนาย เมธีรักษ์ ภูเนติ – ที่ดิน ของนายไพโรจน์ โดย คำตี กว้าง ๖ เมตร ยาว ๕๐๐ เมตร	๒๒๐,๐๐๐	๒๒๐,๐๐๐	๒๒๐,๐๐๐	๒๒๐,๐๐๐	๒๒๐,๐๐๐	ร้อยละ ๖๐ ของ ประชาชนมี ทางสัญจรที่ สะดวกใน การสัญจร	ประชาชนมี ทางสัญจรที่ สะดวก	กองช่าง
๑๐๗.	โครงการถนนลูกรัง สายสามแยกหนองบัว – คลองห้วยไม้รุ หมู่ที่ ๗ บ้านหนองแหน	เพื่อให้ประชาชนมี ทางสัญจรที่สะดวก และปลอดภัย	ก่อสร้างถนนดินลูกรัง สายสามแยกหนองบัว – คลองห้วยไม้รุ กว้าง ๖ เมตร ยาว ๒,๐๐๐ เมตร	๓๐๐,๐๐๐	๓๐๐,๐๐๐	๓๐๐,๐๐๐	๓๐๐,๐๐๐	๓๐๐,๐๐๐	ร้อยละ ๖๐ ของ ประชาชนมี ทางสัญจรที่ สะดวกใน การสัญจร	ประชาชนมี ทางสัญจรที่ สะดวก	กองช่าง



รายละเอียดโครงการพัฒนา  
แผนพัฒนาท้องถิ่น (พ.ศ. ๒๕๖๖ – ๒๕๗๐)  
องค์การบริหารส่วนตำบลลำพันตา อำเภอนาดี จังหวัดปราจีนบุรี

- ก. ยุทธศาสตร์จังหวัดที่ ๕ : พัฒนาเมืองน่าอยู่ สิ่งแวดล้อมและโลจิสติกส์  
ข. ยุทธศาสตร์การพัฒนาของ อปท. ในเขตจังหวัดที่ ๑ : พัฒนาคุณภาพชีวิต ทูทางสังคมและให้ชุมชนเข้มแข็ง  
ยุทธศาสตร์การพัฒนาของ อบต.ลำพันตาที่ ๑ ด้านการพัฒนาโครงสร้างพื้นฐาน

๒.๒ แผนงานอุตสาหกรรมและการโยธา : งานก่อสร้าง

ที่	โครงการ	วัตถุประสงค์	เป้าหมาย (ผลผลิตของ โครงการ)	งบประมาณ					ตัวชี้วัด (KPI)	ผลที่คาดว่าจะได้รับ	หน่วยงาน รับผิดชอบหลัก
				๒๕๖๖ (บาท)	๒๕๖๗ (บาท)	๒๕๖๘ (บาท)	๒๕๖๙ (บาท)	๒๕๗๐ (บาท)			
๑๐๘.	โครงการก่อสร้างถนน ลูกรัง บริเวณ สามแยก นางปฐมาวดี วาเลน ไทน – ที่ดินนายชัช ฉิมโกศา หมู่ที่ ๗ บ้าน หนองแหน	เพื่อให้ประชาชนมี ทางสัญจรที่สะดวก และปลอดภัย	ก่อสร้างถนนลูกรัง บริเวณ สามแยกนาง ปฐมาวดี วาเลนไทน – ที่ดินนายชัช ฉิมโก ศา กว้าง ๕ เมตร ยาว ๕๐๐ เมตร	๒๒๐,๐๐๐	๒๒๐,๐๐๐	๒๒๐,๐๐๐	๒๒๐,๐๐๐	๒๒๐,๐๐๐	ร้อยละ ๖๐ ของ ประชาชนมี ความสะดวกใน การสัญจร	ประชาชนมี ทางสัญจรที่ สะดวก	กองช่าง
๑๐๙.	โครงการถนนลูกรัง สายจากฟาร์มนายสงัด จันทร์สว่าง – คลอง ยาง หมู่ที่ ๗ บ้านหนองแหน	เพื่อให้ประชาชนมี ทางสัญจรที่สะดวก และปลอดภัย	ก่อสร้างถนนดินลูกรัง สายจากฟาร์มนายสงัด จันทร์สว่าง – คลอง ยาง กว้าง ๖ เมตร ยาว ๕๐๐ เมตร	๒๕๐,๐๐๐	๒๕๐,๐๐๐	๒๕๐,๐๐๐	๒๕๐,๐๐๐	๒๕๐,๐๐๐	ร้อยละ ๖๐ ของ ประชาชนมี ความสะดวกใน การสัญจร	ประชาชนมี ทางสัญจรที่ สะดวก	กองช่าง

รายละเอียดโครงการพัฒนา  
แผนพัฒนาท้องถิ่น (พ.ศ. ๒๕๖๖ – ๒๕๗๐)  
องค์การบริหารส่วนตำบลลำพันตา อำเภอนาดี จังหวัดปราจีนบุรี

- ก. ยุทธศาสตร์จังหวัดที่ ๕ : พัฒนาเมืองน่าอยู่ สิ่งแวดล้อมและโลจิสติกส์  
ข. ยุทธศาสตร์การพัฒนาของ อบท. ในเขตจังหวัดที่ ๑ : พัฒนาคุณภาพชีวิต ทู่นทางสังคมและให้ชุมชนเข้มแข็ง  
ยุทธศาสตร์การพัฒนาของ อบต.ลำพันตาที่ ๑ ด้านการพัฒนาโครงสร้างพื้นฐาน

๒.๒ แผนงานอุตสาหกรรมและการโยธา : งานก่อสร้าง

ที่	โครงการ	วัตถุประสงค์	เป้าหมาย (ผลผลิตของ โครงการ)	งบประมาณ					ตัวชี้วัด (KPI)	ผลที่คาดว่าจะได้รับ	หน่วยงาน รับผิดชอบหลัก
				๒๕๖๖ (บาท)	๒๕๖๗ (บาท)	๒๕๖๘ (บาท)	๒๕๖๙ (บาท)	๒๕๗๐ (บาท)			
๑๑๐.	โครงการก่อสร้างถนนลูกรัง บริเวณ จากสามแยกสวนยาง – ฝายบ้านหนองแหน (คลองห้วยไม้รุ) หมู่ที่ ๗ บ้านหนองแหน	เพื่อให้ประชาชนมีทางสัญจรที่สะดวกและปลอดภัย	ก่อสร้างถนนลูกรังบริเวณ จากสามแยกสวนยาง – ฝายบ้านหนองแหน (คลองห้วยไม้รุ) กว้าง ๔ เมตร ยาว ๒๐๐ เมตร	๑๒๐,๐๐๐	๑๒๐,๐๐๐	๑๒๐,๐๐๐	๑๒๐,๐๐๐	๑๒๐,๐๐๐	ร้อยละ ๖๐ ของประชาชนมีความสะดวกในการสัญจร	ประชาชนมีทางสัญจรที่สะดวก	กองช่าง
๑๑๑.	โครงการขยายไหล่ทางโดยลงลูกรัง บริเวณ บ้านนายบรรจง กองคำ ถึงกำแพงวัดทุ่งสามัคคี หมู่ที่ ๘ บ้านทุ่งสามัคคี	เพื่อให้ประชาชนมีทางสัญจรที่สะดวกและปลอดภัย	ขยายไหล่ทางโดยลงดินลูกรัง ขนาด กว้าง ๒.๕๐ เมตร ยาว ๑๖๐ เมตร	๑๐๐,๐๐๐	๑๐๐,๐๐๐	๑๐๐,๐๐๐	๑๐๐,๐๐๐	๑๐๐,๐๐๐	ร้อยละ ๖๐ ของประชาชนมีความสะดวกในการสัญจร	ประชาชนมีทางสัญจรที่สะดวก	กองช่าง

รายละเอียดโครงการพัฒนา  
แผนพัฒนาท้องถิ่น (พ.ศ. ๒๕๖๖ - ๒๕๗๐)  
องค์การบริหารส่วนตำบลลำพันตา อำเภอนาดี จังหวัดปราจีนบุรี

- ก. ยุทธศาสตร์จังหวัดที่ ๕ : พัฒนาเมืองน่าอยู่ สิ่งแวดล้อมและโลจิสติกส์  
ข. ยุทธศาสตร์การพัฒนาของ อบท. ในเขตจังหวัดที่ ๑ : พัฒนาคุณภาพชีวิต ทู่นทางสังคมและให้ชุมชนเข้มแข็ง  
ยุทธศาสตร์การพัฒนาของ อบต.ลำพันตาที่ ๑ ด้านการพัฒนาโครงสร้างพื้นฐาน

๒.๒ แผนงานอุตสาหกรรมและการโยธา : งานก่อสร้าง

ที่	โครงการ	วัตถุประสงค์	เป้าหมาย (ผลผลิตของ โครงการ)	งบประมาณ					ตัวชี้วัด (KPI)	ผลที่คาดว่าจะได้รับ	หน่วยงาน รับผิดชอบหลัก
				๒๕๖๖ (บาท)	๒๕๖๗ (บาท)	๒๕๖๘ (บาท)	๒๕๖๙ (บาท)	๒๕๗๐ (บาท)			
๑๑๒.	โครงการก่อสร้างถนน ลูกรัง บริเวณ จาก บ้านนายไพฑูรย์ พอดี ถึงบ้านนายกุล พอดี หมู่ที่ ๘ บ้านทุ่ง สามัคคี	เพื่อให้ประชาชนมี ทางสัญจรที่สะดวก และปลอดภัย	ก่อสร้างถนนลูกรัง บริเวณ กว้าง ๔ เมตร ยาว ๒๐๐ เมตร	๑๒๐,๐๐๐	๑๒๐,๐๐๐	๑๒๐,๐๐๐	๑๒๐,๐๐๐	๑๒๐,๐๐๐	ร้อยละ ๖๐ ของ ประชาชนมี ความสะดวกใน การสัญจร	ประชาชนมี ทางสัญจรที่ สะดวก	กองช่าง
๑๑๓.	โครงการก่อสร้างถนน ลูกรัง บริเวณ จาก บ้านนายสายันต์ จัน เอน ถึงบ้านนายทอง เต็ม ทองประสงค์ หมู่ ที่ ๘ บ้านทุ่งสามัคคี	เพื่อให้ประชาชนมา ติดต่อราชการได้ สะดวก	ขยายไหล่ทางโดยลง ดินลูกรัง ขนาด กว้าง ๔ เมตร ยาว ๒๐๐ เมตร	๑๒๐,๐๐๐	๑๒๐,๐๐๐	๑๒๐,๐๐๐	๑๒๐,๐๐๐	๑๒๐,๐๐๐	ร้อยละ ๖๐ ของ ประชาชนมา ติดต่อราชการได้ สะดวก	ประชาชนมี ทางสัญจรที่ สะดวก	กองช่าง

รายละเอียดโครงการพัฒนา  
แผนพัฒนาท้องถิ่น (พ.ศ. ๒๕๖๖ - ๒๕๗๐)  
องค์การบริหารส่วนตำบลลำพันตา อำเภอนาดี จังหวัดปราจีนบุรี

- ก. ยุทธศาสตร์จังหวัดที่ ๕ : พัฒนาเมืองน่าอยู่ สิ่งแวดล้อมและโลจิสติกส์  
ข. ยุทธศาสตร์การพัฒนาของ อบท. ในเขตจังหวัดที่ ๑ : พัฒนาคุณภาพชีวิต ทูทางสังคมและให้ชุมชนเข้มแข็ง  
ยุทธศาสตร์การพัฒนาของ อบต.ลำพันตาที่ ๑ ด้านการพัฒนาโครงสร้างพื้นฐาน

๒.๒ แผนงานอุตสาหกรรมและการโยธา : งานก่อสร้าง

ที่	โครงการ	วัตถุประสงค์	เป้าหมาย (ผลผลิตของ โครงการ)	งบประมาณ					ตัวชี้วัด (KPI)	ผลที่คาดว่าจะได้รับ	หน่วยงาน รับผิดชอบหลัก
				๒๕๖๖ (บาท)	๒๕๖๗ (บาท)	๒๕๖๘ (บาท)	๒๕๖๙ (บาท)	๒๕๗๐ (บาท)			
๑๑๔.	โครงการก่อสร้างถนนลูกรัง บริเวณ จากบ้านนายสุวิทย์ พิมพ์บรรจง ถึงโรงเรียนวัดสารวนาราม หมู่ที่ ๘ บ้านทุ่งสามัคคี	เพื่อให้ประชาชนมีทางสัญจรที่สะดวกและปลอดภัย	ก่อสร้างถนนลูกรัง บริเวณ กว้าง ๔ เมตร ยาว ๒๐๐ เมตร	๑๒๐,๐๐๐	๑๒๐,๐๐๐	๑๒๐,๐๐๐	๑๒๐,๐๐๐	๑๒๐,๐๐๐	ร้อยละ ๖๐ ของประชาชนมีความสะดวกในการสัญจร	ประชาชนมีทางสัญจรที่สะดวก	กองช่าง
๑๑๕.	โครงการก่อสร้างถนนลูกรัง บริเวณ จากบ้านนายอรัญ พิกุล ถึงบ้านนางกัญญารัตน์ พิกุล หมู่ที่ ๘ บ้านทุ่งสามัคคี	เพื่อให้ประชาชนมาติดต่อราชการได้สะดวก	ขยายไหล่ทางโดยลงดินลูกรัง ขนาด กว้าง ๔ เมตร ยาว ๑๕๐ เมตร	๑๒๐,๐๐๐	๑๐๐,๐๐๐	๑๐๐,๐๐๐	๑๒๐,๐๐๐	๑๒๐,๐๐๐	ร้อยละ ๖๐ ของประชาชนมาติดต่อราชการได้สะดวก	ประชาชนมีทางสัญจรที่สะดวก	กองช่าง

รายละเอียดโครงการพัฒนา  
แผนพัฒนาท้องถิ่น (พ.ศ. ๒๕๖๖ - ๒๕๗๐)  
องค์การบริหารส่วนตำบลลำพันตา อำเภอนาดี จังหวัดปราจีนบุรี

- ก. ยุทธศาสตร์จังหวัดที่ ๕ : พัฒนาเมืองน่าอยู่ สิ่งแวดล้อมและโลจิสติกส์  
ข. ยุทธศาสตร์การพัฒนาของ อปท. ในเขตจังหวัดที่ ๑ : พัฒนาคุณภาพชีวิต ทู่นทางสังคมและให้ชุมชนเข้มแข็ง  
ยุทธศาสตร์การพัฒนาของ อบต.ลำพันตาที่ ๑ ด้านการพัฒนาโครงสร้างพื้นฐาน

๒.๒ แผนงานอุตสาหกรรมและการโยธา : งานก่อสร้าง

ที่	โครงการ	วัตถุประสงค์	เป้าหมาย (ผลผลิตของ โครงการ)	งบประมาณ					ตัวชี้วัด (KPI)	ผลที่คาดว่าจะได้รับ	หน่วยงาน รับผิดชอบหลัก
				๒๕๖๖ (บาท)	๒๕๖๗ (บาท)	๒๕๖๘ (บาท)	๒๕๖๙ (บาท)	๒๕๗๐ (บาท)			
๑๑๖.	โครงการก่อสร้างถนนลูกรังสายบ้านนางบังอร จันเอน ถึงที่นา นางบุษบา กองคำ หมู่ที่ ๘ บ้านทุ่งสามัคคี	เพื่อให้ประชาชนมีทางสัญจรที่สะดวกและปลอดภัย	ก่อสร้างถนนลูกรัง กว้าง ๔ เมตร ยาว ๘๐๐ เมตร	๔๐๐,๐๐๐	๔๐๐,๐๐๐	๔๐๐,๐๐๐	๔๐๐,๐๐๐	๔๐๐,๐๐๐	ร้อยละ ๖๐ ของประชาชนมีความสะดวกในการสัญจร	ประชาชนมีทางสัญจรที่สะดวกและปลอดภัย	กองช่าง
๑๑๗.	โครงการก่อสร้างถนนลูกรังสายเลียบบคลองยางบริเวณที่นายนายท้าว โคกมณี ถึงที่นา นางละม้าย ปาแดง หมู่ที่ ๙ บ้านใหม่พัฒนา	เพื่อให้ประชาชนมีทางสัญจรที่สะดวกและปลอดภัย	ก่อสร้างถนนลูกรัง กว้าง ๔ เมตร ยาว ๘๐๐ เมตร	๒๐๐,๐๐๐	๒๐๐,๐๐๐	๒๐๐,๐๐๐	๒๐๐,๐๐๐	๒๐๐,๐๐๐	ร้อยละ ๖๐ ของประชาชนมีความสะดวกในการสัญจร	ประชาชนมีทางสัญจรที่สะดวก	กองช่าง

รายละเอียดโครงการพัฒนา  
แผนพัฒนาท้องถิ่น (พ.ศ. ๒๕๖๖ – ๒๕๗๐)  
องค์การบริหารส่วนตำบลลำพันตา อำเภอนาดี จังหวัดปราจีนบุรี

- ก. ยุทธศาสตร์จังหวัดที่ ๕ : พัฒนาเมืองน่าอยู่ สิ่งแวดล้อมและโลจิสติกส์  
ข. ยุทธศาสตร์การพัฒนาของ อปท. ในเขตจังหวัดที่ ๑ : พัฒนาคุณภาพชีวิต ทู่นทางสังคมและให้ชุมชนเข้มแข็ง  
ยุทธศาสตร์การพัฒนาของ อบต.ลำพันตาที่ ๑ ด้านการพัฒนาโครงสร้างพื้นฐาน

๒.๒ แผนงานอุตสาหกรรมและการโยธา : งานก่อสร้าง

ที่	โครงการ	วัตถุประสงค์	เป้าหมาย (ผลผลิตของ โครงการ)	งบประมาณ					ตัวชี้วัด (KPI)	ผลที่คาดว่าจะได้รับ	หน่วยงาน รับผิดชอบหลัก
				๒๕๖๖ (บาท)	๒๕๖๗ (บาท)	๒๕๖๘ (บาท)	๒๕๖๙ (บาท)	๒๕๗๐ (บาท)			
๑๑๘.	ก่อสร้างถนนลาดยาง โครงการก่อสร้าง ถนนลาดยางแบบ Asphaltic Concrete บริเวณจาก ถนนเดิม ถึงศาลาประชาคม หมู่ ที่ ๑ บ้านห้วย	เพื่อให้ประชาชนมี ทางสัญจรที่สะดวก และปลอดภัย	ก่อสร้างถนนลาดยาง แบบ Asphaltic Concrete บริเวณ จาก ถนนเดิม ถึงศาลา ประชาคม กว้าง ๔ เมตร ยาว ๗๐๐ เมตร	๙๐๐,๐๐๐	๙๐๐,๐๐๐	๙๐๐,๐๐๐	๙๐๐,๐๐๐	๙๐๐,๐๐๐	ร้อยละ ๖๐ ของ ประชาชนมี ความสะดวกใน การสัญจร	ประชาชนมี ทางสัญจรที่ สะดวก	กองช่าง
๑๑๙.	โครงการก่อสร้าง ถนนลาดยางแบบ Asphaltic Concrete บริเวณต่อจากจุดเดิม ถึงสามแยกบ้าน ผู้ใหญ่บ้าน หมู่ที่ ๕ บ้านวังหมัน	เพื่อให้ประชาชนมี ทางสัญจรที่สะดวก และปลอดภัย	ก่อสร้างถนนลาดยาง แบบ Asphaltic Concrete กว้าง ๔ เมตร ยาว ๔๐๐ เมตร	๕๐๐,๐๐๐	๕๐๐,๐๐๐	๕๐๐,๐๐๐	๕๐๐,๐๐๐	๕๐๐,๐๐๐	ร้อยละ ๖๐ ของ ประชาชนมี ความสะดวกใน การสัญจร	ประชาชนมี ทางสัญจรที่ สะดวก	กองช่าง

รายละเอียดโครงการพัฒนา  
แผนพัฒนาท้องถิ่น (พ.ศ. ๒๕๖๖ - ๒๕๗๐)  
องค์การบริหารส่วนตำบลลำพันตา อำเภอนาดี จังหวัดปราจีนบุรี

- ก. ยุทธศาสตร์จังหวัดที่ ๕ : พัฒนาเมืองน่าอยู่ สิ่งแวดล้อมและโลจิสติกส์  
 ข. ยุทธศาสตร์การพัฒนาของ อบท. ในเขตจังหวัดที่ ๑ : พัฒนาคุณภาพชีวิต ทูทางสังคมและให้ชุมชนเข้มแข็ง  
 ยุทธศาสตร์การพัฒนาของ อบต.ลำพันตาที่ ๑ ด้านการพัฒนาโครงสร้างพื้นฐาน  
 ๒.๒ แผนงานอุตสาหกรรมและการโยธา : งานอนุรักษ์แหล่งน้ำและป่าไม้

ที่	โครงการ	วัตถุประสงค์	เป้าหมาย (ผลผลิตของ โครงการ)	งบประมาณ					ตัวชี้วัด (KPI)	ผลที่คาดว่าจะ ได้รับ	หน่วยงาน รับผิดชอบหลัก
				๒๕๖๖ (บาท)	๒๕๖๗ (บาท)	๒๕๖๘ (บาท)	๒๕๖๙ (บาท)	๒๕๗๐ (บาท)			
๑๒๐.	โครงการก่อสร้างฝาย ชะลอน้ำคลองหลักเส หมู่ ๒	เพื่อให้ประชาชนมี น้ำเพื่อการเกษตร และอุปโภคและ บริโภค	ก่อสร้างฝายชะลอน้ำ บริเวณคลองหลักเส ขนาดกว้าง ๖ เมตร	๓๐๐,๐๐๐	๑๐๐,๐๐๐	๑๐๐,๐๐๐	๑๐๐,๐๐๐	๑๐๐,๐๐๐	ร้อยละ ๖๐ ของ ประชาชนมีน้ำ เพื่อการเกษตร และอุปโภคและ บริโภค	ประชาชนมีน้ำ เพื่อ การเกษตร และอุปโภค และบริโภค	กองช่าง
๑๒๑.	โครงการก่อสร้างฝาย ชะลอน้ำคลองชุมพล หมู่ ๒	เพื่อให้ประชาชนมี น้ำเพื่อการเกษตร และอุปโภคและ บริโภค	ก่อสร้างฝายชะลอน้ำ บริเวณคลองชุมพล ขนาดกว้าง ๖ เมตร	๓๐๐,๐๐๐	๑๐๐,๐๐๐	๑๐๐,๐๐๐	๑๐๐,๐๐๐	๑๐๐,๐๐๐	ร้อยละ ๖๐ ของ ประชาชนมีน้ำ เพื่อการเกษตร และอุปโภคและ บริโภค	ประชาชนมีน้ำ เพื่อ การเกษตร และอุปโภค และบริโภค	กองช่าง

รายละเอียดโครงการพัฒนา  
แผนพัฒนาท้องถิ่น (พ.ศ. ๒๕๖๖ – ๒๕๗๐)  
องค์การบริหารส่วนตำบลลำพันตา อำเภออนาดี จังหวัดปราจีนบุรี

- ก. ยุทธศาสตร์จังหวัดที่ ๕ : พัฒนาเมืองน่าอยู่ สิ่งแวดล้อมและโลจิสติกส์  
 ข. ยุทธศาสตร์การพัฒนาของ อปท. ในเขตจังหวัดที่ ๑ : พัฒนาคุณภาพชีวิต ทนทางสังคมและให้ชุมชนเข้มแข็ง  
 ยุทธศาสตร์การพัฒนาของ อบต.ลำพันตาที่ ๑ ด้านการพัฒนาโครงสร้างพื้นฐาน  
 ๒.๒ แผนงานอุตสาหกรรมและการโยธา : งานอนุรักษ์แหล่งน้ำและป่าไม้

ที่	โครงการ	วัตถุประสงค์	เป้าหมาย (ผลผลิตของ โครงการ)	งบประมาณ					ตัวชี้วัด (KPI)	ผลที่คาดว่าจะ ได้รับ	หน่วยงาน รับผิดชอบหลัก
				๒๕๖๖ (บาท)	๒๕๖๗ (บาท)	๒๕๖๘ (บาท)	๒๕๖๙ (บาท)	๒๕๗๐ (บาท)			
๑๒๒.	โครงการก่อสร้าง ประตูปรับน้ำ บริเวณฝายหนองแหน หมู่ ๗	เพื่อให้ประชาชนมี น้ำใช้ในฤดูแล้ง เพื่อการเกษตรและ อุปโภคและบริโภค	ก่อสร้างประตูปรับ น้ำบริเวณฝายหนอง แหน จำนวน ๑ แห่ง ขนาดกว้าง ๓ เมตร	๓๐๐,๐๐๐	๓๐๐,๐๐๐	๓๐๐,๐๐๐	๓๐๐,๐๐๐	๓๐๐,๐๐	ร้อยละ ๖๐ ของ ประชาชนมี ความสะดวกใน การสัญจร	ประชาชนมี ทางสัญจรที่ สะดวก	กองช่าง
๑๒๓.	โครงการจัดซื้อ กระสอบทรายทำฝาย กั้นน้ำบรรเทาปัญหา ภัยแล้ง	เพื่อบรรเทาความ เดือดร้อนของ ประชาชนและกัก เก็บน้ำไว้ในฤดูแล้ง	จัดซื้อกระสอบทราย เพื่อกักเก็บน้ำไว้ใน ฤดูแล้ง	๑๐๐,๐๐๐	๑๐๐,๐๐๐	๑๐๐,๐๐๐	๑๐๐,๐๐๐	๑๐๐,๐๐๐	ร้อยละ ๗๐ ของ ประชาชนมี แหล่งกักเก็บน้ำ ประโยชน์ใน ฤดูแล้ง	ประชาชนมี แหล่งกักเก็บ น้ำเพื่อใช้ ประโยชน์ใน ฤดูแล้ง	กองช่าง
๑๒๔.	โครงการส่งเสริมการ เก็บน้ำในวงบ่อซีเมนต์ ธนาคารน้ำใต้ดิน	เพื่อมีแหล่งกักเก็บ น้ำในชั้นผิวดินให้มี น้ำซับตลอดปี	ขุดเจาะบ่อดินวงบ่อ ซีเมนต์ จำนวน ๑๘ บ่อ ในตำบลลำพันตา	๙๐๐,๐๐๐	๙๐๐,๐๐๐	๙๐๐,๐๐๐	๙๐๐,๐๐๐	๙๐๐,๐๐๐	ร้อยละ ๗๐ ของ ประชาชนมี แหล่งกักเก็บน้ำ ใต้ดินที่ดี	มีแหล่งกักเก็บ น้ำในชั้นผิวดิน ให้ม่น้ำซับ ตลอดปี	กองช่าง



รายละเอียดโครงการพัฒนา  
แผนพัฒนาท้องถิ่น (พ.ศ. ๒๕๖๖ - ๒๕๗๐)  
องค์การบริหารส่วนตำบลลำพันตา อำเภอนาดี จังหวัดปราจีนบุรี

- ก. ยุทธศาสตร์จังหวัดที่ ๕ : พัฒนาเมืองน่าอยู่ สิ่งแวดล้อมและโลจิสติกส์  
ข. ยุทธศาสตร์การพัฒนาของ อบท. ในเขตจังหวัดที่ ๑ : พัฒนาคุณภาพชีวิต ทูทางสังคมและให้ชุมชนเข้มแข็ง  
ยุทธศาสตร์การพัฒนาของ อบต.ลำพันตาที่ ๑ ด้านการพัฒนาโครงสร้างพื้นฐาน

๒.๒ แผนงานอุตสาหกรรมและการโยธา : งานก่อสร้าง

ที่	โครงการ	วัตถุประสงค์	เป้าหมาย (ผลผลิตของ โครงการ)	งบประมาณ					ตัวชี้วัด (KPI)	ผลที่คาดว่าจะ ได้รับ	หน่วยงาน รับผิดชอบหลัก
				๒๕๖๖ (บาท)	๒๕๖๗ (บาท)	๒๕๖๘ (บาท)	๒๕๖๙ (บาท)	๒๕๗๐ (บาท)			
๑๒๕.	โครงการก่อสร้างการขยายเขตท่อประปาหมู่บ้าน หมู่ที่ ๙ บ้านใหม่พัฒนา	เพื่อให้ประชาชนมีน้ำที่สะอาดไว้อุปโภคและบริโภคอย่างเพียงพอ	ก่อสร้างการขยายเขตท่อประปาหมู่บ้าน หมู่ที่ ๙ สายคุ่มโรงเรียนยาว ๓๐๐ เมตร	๓๐๐,๐๐๐	๓๐๐,๐๐๐	๓๐๐,๐๐๐	๓๐๐,๐๐๐	๓๐๐,๐๐๐	ร้อยละ ๖๐ ของประชาชนมีน้ำที่สะอาดไว้อุปโภคและบริโภคอย่างเพียงพอ	ประชาชนมีน้ำที่สะอาดไว้อุปโภคและบริโภคอย่างเพียงพอ	กองช่าง
๑๒๖.	โครงการเจาะบ่อบาดาลพร้อมใช้ เพื่อการเกษตร ในตำบลลำพันตา	เพื่อให้ประชาชนมีน้ำเพื่อการอุปโภคและบริโภค	เจาะบ่อบาดาลพร้อมใช้ในตำบลลำพันตาเพื่อการเกษตร จำนวน ๖ บ่อ	๑๕๐,๐๐๐	๑๕๐,๐๐๐	๑๕๐,๐๐๐	๑๕๐,๐๐๐	๑๕๐,๐๐๐	ร้อยละ ๖๐ ของประชาชนมีน้ำที่สะอาดไว้อุปโภคและบริโภคอย่างเพียงพอ	ประชาชนมีน้ำที่สะอาดไว้อุปโภคและบริโภคอย่างเพียงพอ	กองช่าง
๑๒๗.	โครงการซ่อมแซมสถานีสูบน้ำด้วยไฟฟ้าพร้อมอมแซมคลองส่งน้ำ หมู่ที่ ๑ บ้านห้วย	เพื่อประชาชนมีไฟฟ้าใช้อย่างเพียงพอ	ซ่อมแซมสถานีสูบน้ำด้วยไฟฟ้าพร้อมคลองส่งน้ำ หมู่ที่ ๑ บ้านห้วย จำนวน ๑ แห่ง	๒๐๐,๐๐๐	๕๐๐,๐๐๐	๕๐๐,๐๐๐	๕๐๐,๐๐๐	๕๐๐,๐๐๐	ร้อยละของประชาชนได้รับความสะดวก	ประชาชนมีน้ำใช้เพื่อการเกษตรอย่างเพียงพอ	กองช่าง

รายละเอียดโครงการพัฒนา  
แผนพัฒนาท้องถิ่น (พ.ศ. ๒๕๖๖ – ๒๕๗๐)  
องค์การบริหารส่วนตำบลลำพันตา อำเภอนาดี จังหวัดปราจีนบุรี

- ก. ยุทธศาสตร์จังหวัดที่ ๕ : พัฒนาเมืองน่าอยู่ สิ่งแวดล้อมและโลจิสติกส์  
ข. ยุทธศาสตร์การพัฒนาของ อบท. ในเขตจังหวัดที่ ๑ : พัฒนาคุณภาพชีวิต ทนทางสังคมและให้ชุมชนเข้มแข็ง  
ยุทธศาสตร์การพัฒนาของ อบต.ลำพันตาที่ ๑ ด้านการพัฒนาโครงสร้างพื้นฐาน

๒.๒ แผนงานอุตสาหกรรมและการโยธา : งานก่อสร้าง

ที่	โครงการ	วัตถุประสงค์	เป้าหมาย (ผลผลิตของ โครงการ)	งบประมาณ					ตัวชี้วัด (KPI)	ผลที่คาดว่าจะ ได้รับ	หน่วยงาน รับผิดชอบหลัก
				๒๕๖๖ (บาท)	๒๕๖๗ (บาท)	๒๕๖๘ (บาท)	๒๕๖๙ (บาท)	๒๕๗๐ (บาท)			
๑๒๘.	โครงการปรับปรุงระบบประปาหมู่บ้าน หมู่ที่ ๗ บ้านหนองแหน จำนวน ๓ แห่ง	เพื่อให้ประชาชนมีน้ำที่สะอาดไว้อุปโภคและบริโภคอย่างเพียงพอ	ปรับปรุงซ่อมแซมประปาหมู่บ้าน ที่ชำรุดเสียหาย ในหมู่ ๗ บ้านหนองแหน	๓๐๐,๐๐๐	๓๐๐,๐๐๐	๓๐๐,๐๐๐	๓๐๐,๐๐๐	๓๐๐,๐๐๐	ร้อยละ ๖๐ ของประชาชนมีน้ำที่สะอาดไว้อุปโภคและบริโภคอย่างเพียงพอ	ประชาชนมีน้ำที่สะอาดไว้อุปโภคและบริโภคอย่างเพียงพอ	กองช่าง
๑๒๙.	โครงการซ่อมแซมปรับปรุงระบบประปาหมู่บ้าน บ้านห้วย หมู่ ๑	เพื่อให้ประชาชนมีน้ำที่สะอาดไว้อุปโภคและบริโภคอย่างเพียงพอ	ปรับปรุง ซ่อมแซมประปาหมู่บ้าน ติดตั้งระบบกรองน้ำ หมู่ ๑ บ้านห้วย	๓๐๐,๐๐๐	๒๐๐,๐๐๐	๑๐๐,๐๐๐	๑๐๐,๐๐๐	๑๐๐,๐๐๐	ร้อยละ ๖๐ ของประชาชนมีน้ำที่สะอาดไว้อุปโภคและบริโภคอย่างเพียงพอ	ประชาชนมีน้ำที่สะอาดไว้อุปโภคและบริโภคอย่างเพียงพอ	กองช่าง
๑๓๐.	โครงการวางท่อระบบประปาหมู่บ้าน หมู่ที่ ๖ บ้านโคกกระเจง	เพื่อให้ประชาชนมีน้ำที่สะอาดไว้อุปโภคและบริโภคอย่างเพียงพอ	วางท่อประปา ยาว ๑,๖๐๐ เมตร	๒๕๐,๐๐๐	๒๕๐,๐๐๐	๒๕๐,๐๐๐	๐	๐	ร้อยละ ๖๐ ของประชาชนมีน้ำที่สะอาดไว้อุปโภคและบริโภคอย่างเพียงพอ	ประชาชนมีน้ำที่สะอาดไว้อุปโภคและบริโภคอย่างเพียงพอ	กองช่าง

รายละเอียดโครงการพัฒนา  
แผนพัฒนาท้องถิ่น (พ.ศ. ๒๕๖๖ - ๒๕๗๐)  
องค์การบริหารส่วนตำบลลำพันตา อำเภอนาดี จังหวัดปราจีนบุรี

- ก. ยุทธศาสตร์จังหวัดที่ ๕ : พัฒนาเมืองน่าอยู่ สิ่งแวดล้อมและโลจิสติกส์  
ข. ยุทธศาสตร์การพัฒนาของ อบท. ในเขตจังหวัดที่ ๑ : พัฒนาคุณภาพชีวิต ทูทางสังคมและให้ชุมชนเข้มแข็ง  
ยุทธศาสตร์การพัฒนาของ อบต.ลำพันตาที่ ๑ ด้านการพัฒนาโครงสร้างพื้นฐาน

๒.๒ แผนงานอุตสาหกรรมและการโยธา : งานก่อสร้าง

ที่	โครงการ	วัตถุประสงค์	เป้าหมาย (ผลผลิตของ โครงการ)	งบประมาณ					ตัวชี้วัด (KPI)	ผลที่คาดว่าจะได้รับ	หน่วยงาน รับผิดชอบหลัก
				๒๕๖๖ (บาท)	๒๕๖๗ (บาท)	๒๕๖๘ (บาท)	๒๕๖๙ (บาท)	๒๕๗๐ (บาท)			
๑๓๑.	โครงการ ปรับปรุง ท่อ ประปาหมู่บ้าน หมู่ที่ ๕ บ้านวังหมัน	เพื่อให้ประชาชนมี น้ำที่สะอาดไว้ อุปโภคและบริโภค อย่างเพียงพอ	ปรับปรุง ท่อประปา หมู่บ้าน โดย เปลี่ยนเป็นขนาด ๓ นิ้ว ยาวประมาณ ๑,๕๐๐ เมตร	๓๐๐,๐๐๐	๓๐๐,๐๐๐	๓๐๐,๐๐๐	๓๐๐,๐๐๐	๓๐๐,๐๐๐	ร้อยละ ๖๐ ของ ประชาชนมีน้ำที่ สะอาดไว้อุปโภค และบริโภค อย่างเพียงพอ	ประชาชนมีน้ำ ที่สะอาดไว้ อุปโภคและ บริโภคอย่าง เพียงพอ	กองช่าง
๑๓๒.	โครงการ ปรับปรุง ระบบประปาหมู่บ้าน แก้ง หมู่ ๔	เพื่อให้ประชาชนมี น้ำที่สะอาดไว้ อุปโภคและบริโภค อย่างเพียงพอ	ปรับปรุงโดยเจาะบ่อ ให้ลึกขึ้น ประปา หมู่บ้าน บ้านแก้งหมู่ที่ ๔ จำนวน ๑ บ่อ	๑๐๐,๐๐๐	๑๐๐,๐๐๐	๑๐๐,๐๐๐	๑๐๐,๐๐๐	๑๐๐,๐๐๐	ร้อยละ ๖๐ ของ ประชาชนมีน้ำที่ สะอาดไว้อุปโภค และบริโภค อย่างเพียงพอ	ประชาชนมีน้ำ ที่สะอาดไว้ อุปโภคและ บริโภคอย่าง เพียงพอ	กองช่าง
๑๓๓.	โครงการปรับปรุง ศาลาประชาคม หมู่ที่ ๑ บ้านห้วย	เพื่อให้บริการ ประชาชนมีสถานที่ ในการจัดประชุม และงานต่างๆ	ปรับปรุงศาลา ประชาคม จำนวน ๑ หลัง	๑๐๐,๐๐๐	๑๐๐,๐๐๐	๑๐๐,๐๐๐	๑๐๐,๐๐๐	๑๐๐,๐๐๐	ร้อยละ ๖๐ ของ ประชาชนมีความ สะดวกในการจัด งานและการ ประชุมต่างๆ	ประชาชนมี สถานที่ในการ จัดประชุมและ งานต่างๆ	กองช่าง

รายละเอียดโครงการพัฒนา  
แผนพัฒนาท้องถิ่น (พ.ศ. ๒๕๖๖ - ๒๕๗๐)  
องค์การบริหารส่วนตำบลลำพันตา อำเภอนาดี จังหวัดปราจีนบุรี

- ก. ยุทธศาสตร์จังหวัดที่ ๕ : พัฒนาเมืองนำอยู่ สิ่งแวดล้อมและโลจิสติกส์  
ข. ยุทธศาสตร์การพัฒนาของ อปท. ในเขตจังหวัดที่ ๑ : พัฒนาคุณภาพชีวิต ทูทางสังคมและให้ชุมชนเข้มแข็ง  
ยุทธศาสตร์การพัฒนาของ อบต.ลำพันตาที่ ๑ ด้านการพัฒนาโครงสร้างพื้นฐาน

๒.๒ แผนงานอุตสาหกรรมและการโยธา : งานก่อสร้าง

ที่	โครงการ	วัตถุประสงค์	เป้าหมาย (ผลผลิตของ โครงการ)	งบประมาณ					ตัวชี้วัด (KPI)	ผลที่คาดว่าจะได้รับ	หน่วยงาน รับผิดชอบหลัก
				๒๕๖๖ (บาท)	๒๕๖๗ (บาท)	๒๕๖๘ (บาท)	๒๕๖๙ (บาท)	๒๕๗๐ (บาท)			
๑๓๔.	โครงการปรับปรุง ศาลาประชาคม หมู่ ๗	เพื่อให้ประชาชนมีที่ จัดประชุมและการ จัดงานทางราชการ ต่างๆ	ปรับปรุงศาลา ประชาคม หมู่ ๗ จำนวน ๑ หลัง	๑๐๐,๐๐๐	๑๐๐,๐๐๐	๑๐๐,๐๐๐	๑๐๐,๐๐๐	๑๐๐,๐๐๐	ร้อยละ ๖๐ ของ ประชาชนมี ความสะดวกใน การจัดงานต่างๆ	ประชาชนการ จัดงาน ราชการต่างๆ	กองช่าง
๑๓๕	โครงการปรับปรุง ภูมิทัศน์ อาคาร อเนกประสงค์ หมู่ที่ ๘ บ้านทุ่งสามัคคี	เพื่อให้มีสถานที่ เหมาะสมสำหรับ ปฏิบัติงานและ บริการประชาชน	ปรับปรุงภูมิทัศน์ อาคารอเนกประสงค์ องค์การบริหารส่วน ตำบลลำพันตา	๑๐๐,๐๐๐	๒๐๐,๐๐๐	๒๐๐,๐๐๐	๒๐๐,๐๐๐	๒๐๐,๐๐๐	ร้อยละ ๖๐ ของ ประชาชนมี ความสะดวกใน การติดต่อ ราชการ	ประชาชนมี ความสะดวก ในการติดต่อ ราชการ	กองช่าง
๑๓๖.	โครงการก่อสร้างที่ จอดรถยนต์ อาคาร อเนกประสงค์ หมู่ที่ ๘ บ้านทุ่งสามัคคี	เพื่อให้บริการกับ ประชาชนที่มา ติดต่อราชการ	ก่อสร้างที่จอดรถยนต์ จำนวน ๑ แห่ง	๔๕๐,๐๐๐	๔๕๐,๐๐๐	๔๕๐,๐๐๐	๔๕๐,๐๐๐	๐	ร้อยละ ๖๐ ของ ประชาชนมี ความสะดวกใน การติดต่อ ราชการ	ประชาชนมี ความสะดวก ในการติดต่อ ราชการ	กองช่าง

รายละเอียดโครงการพัฒนา  
แผนพัฒนาท้องถิ่น (พ.ศ. ๒๕๖๖ - ๒๕๗๐)  
องค์การบริหารส่วนตำบลลำพันตา อำเภอนาดี จังหวัดปราจีนบุรี

- ก. ยุทธศาสตร์จังหวัดที่ ๕ : พัฒนาเมืองน่าอยู่ สิ่งแวดล้อมและโลจิสติกส์  
ข. ยุทธศาสตร์การพัฒนาของ อบท. ในเขตจังหวัดที่ ๑ : พัฒนาคุณภาพชีวิต ทู่นทางสังคมและให้ชุมชนเข้มแข็ง  
ยุทธศาสตร์การพัฒนาของ อบต.ลำพันตาที่ ๑ ด้านการพัฒนาโครงสร้างพื้นฐาน

๒.๒ แผนงานอุตสาหกรรมและการโยธา : งานก่อสร้าง

ที่	โครงการ	วัตถุประสงค์	เป้าหมาย (ผลผลิตของ โครงการ)	งบประมาณ					ตัวชี้วัด (KPI)	ผลที่คาดว่าจะได้รับ	หน่วยงาน รับผิดชอบหลัก
				๒๕๖๖ (บาท)	๒๕๖๗ (บาท)	๒๕๖๘ (บาท)	๒๕๖๙ (บาท)	๒๕๗๐ (บาท)			
๑๓๗.	โครงการจัดสร้าง บอร์ดประชาสัมพันธ์ ข่าวสารทางราชการ ณ อาคาร อเนกประสงค์	เพื่อใช้ในการ ประชาสัมพันธ์ ข่าวสารทางราชการ ต่างๆให้ประชาชน รับทราบ	จัดสร้างบอร์ด ประชาสัมพันธ์ ข่าวสารของทาง ราชการ จำนวน ๒ บอร์ด	๘๐,๐๐๐	๔๐,๐๐๐	๔๐,๐๐๐	๔๐,๐๐๐	๔๐,๐๐๐	ร้อยละของ ประชาชนได้รับ ประโยชน์	ประชาสัมพันธ์ ข้อมูล ข่าวสารต่างๆ ของทาง ราชการให้ ประชาชน ทราบ	กองช่าง
๑๓๘.	โครงการก่อสร้างซุ้ม บอร์ดประชาสัมพันธ์ ข่าวสารของทาง ราชการประจำ หมู่บ้าน	เพื่อให้ประชาชน สามารถติดตาม ข่าวสารของทาง ราชการได้อย่าง รวดเร็วและถูกต้อง	ก่อสร้างซุ้มบอร์ด ประชาสัมพันธ์ ข่าวสารของทาง ราชการประจำ หมู่บ้านจำนวน ๙ แห่ง	๔๕๐,๐๐๐	๑๐๐,๐๐๐	๒๐๐,๐๐๐	๓๐๐,๐๐๐	๓๐๐,๐๐๐	ร้อยละของ ประชาชนได้รับ ประโยชน์	ประชาชน สามารถ ติดตาม ข่าวสารของ ทางราชการได้ อย่างถูกต้อง	กองช่าง

รายละเอียดโครงการพัฒนา  
แผนพัฒนาท้องถิ่น (พ.ศ. ๒๕๖๖ - ๒๕๗๐)  
องค์การบริหารส่วนตำบลลำพันตา อำเภอนาดี จังหวัดปราจีนบุรี

- ก. ยุทธศาสตร์จังหวัดที่ ๕ : พัฒนาเมืองน่าอยู่ สิ่งแวดล้อมและโลจิสติกส์  
ข. ยุทธศาสตร์การพัฒนาของ อบท. ในเขตจังหวัดที่ ๑ : พัฒนาคุณภาพชีวิต ทู่นทางสังคมและให้ชุมชนเข้มแข็ง  
ยุทธศาสตร์การพัฒนาของ อบต.ลำพันตาที่ ๑ ด้านการพัฒนาโครงสร้างพื้นฐาน

๒.๒ แผนงานอุตสาหกรรมและการโยธา : งานก่อสร้าง

ที่	โครงการ	วัตถุประสงค์	เป้าหมาย (ผลผลิตของ โครงการ)	งบประมาณ					ตัวชี้วัด (KPI)	ผลที่คาดว่าจะได้รับ	หน่วยงาน รับผิดชอบหลัก
				๒๕๖๖ (บาท)	๒๕๖๗ (บาท)	๒๕๖๘ (บาท)	๒๕๖๙ (บาท)	๒๕๗๐ (บาท)			
๑๓๙.	โครงการตกแต่ง ปรับปรุง ภายใน อาคารเอนกประสงค์	เพื่อให้มีสถานที่ เหมาะสมสำหรับ ปฏิบัติงานและ บริการประชาชน	ตกแต่ง ปรับปรุง ภายในอาคาร เอนกประสงค์ต่อเติม ให้เหมาะสม มีสถานที่ เก็บของ	๑๐๖,๐๐๐	๑๐๖,๐๐๐	๒๐๐,๐๐๐	๒๐๐,๐๐๐	๑๐๐,๐๐๐	ร้อยละของผู้เข้า รับบริการ	ทำให้มีสถานที่ เหมาะสม สำหรับ ปฏิบัติงาน และบริการ ประชาชน	กองช่าง
๑๔๐.	โครงการก่อสร้างลาน ตากพืชผลทางการ เกษตร หมู่ที่ ๗ บ้าน หนองแหน	เพื่อให้ประชาชนมี ลานตากผลผลิต ทางการเกษตร	ก่อสร้างลานตาก พืชผลทางการเกษตร บริเวณที่สาธารณะ หนองกระพ้อ ขนาด กว้าง ๔๐ เมตร ยาว ๘๐ เมตร	๑๕๐,๐๐๐	๑๕๐,๐๐๐	๑๕๐,๐๐๐	๑๕๐,๐๐๐	๑๕๐,๐๐๐	ร้อยละ ๖๐ ของ ประชาชนมีที่ สำหรับตาก พืชผลทางการ เกษตร	ประชาชนมีที่ สำหรับตาก พืชผลทางการ เกษตร	กองช่าง

รายละเอียดโครงการพัฒนา  
แผนพัฒนาท้องถิ่น (พ.ศ. ๒๕๖๖ - ๒๕๗๐)  
องค์การบริหารส่วนตำบลลำพันตา อำเภอนาดี จังหวัดปราจีนบุรี

- ก. ยุทธศาสตร์จังหวัดที่ ๕ : พัฒนาเมืองน่าอยู่ สิ่งแวดล้อมและโลจิสติกส์  
ข. ยุทธศาสตร์การพัฒนาของ อบท. ในเขตจังหวัดที่ ๑ : พัฒนาคุณภาพชีวิต ทูทางสังคมและให้ชุมชนเข้มแข็ง  
ยุทธศาสตร์การพัฒนาของ อบต.ลำพันตาที่ ๑ ด้านการพัฒนาโครงสร้างพื้นฐาน

๒.๒ แผนงานเศษและชุมชน : งานบำบัดน้ำเสีย

ที่	โครงการ	วัตถุประสงค์	เป้าหมาย (ผลผลิตของ โครงการ)	งบประมาณ					ตัวชี้วัด (KPI)	ผลที่คาดว่าจะได้รับ	หน่วยงาน รับผิดชอบหลัก
				๒๕๖๖ (บาท)	๒๕๖๗ (บาท)	๒๕๖๘ (บาท)	๒๕๖๙ (บาท)	๒๕๗๐ (บาท)			
๑๔๑.	โครงการวางระบายน้ำบริเวณ ซอย ๘ ,ซอย ๖/๑ ,ซอย๖/๒,ซอย๖/๓ หมู่ ๒	เพื่อให้ประชาชนมีทางสัญจรที่สะดวกและมีทางระบายน้ำที่ดี	ก่อสร้างบริเวณวางระบายน้ำบริเวณ ซอย ๘ , ซอย ๖/๑ ,ซอย ๖/๒,ซอย๖/๓ ยาว ๙๐๐ เมตร	๔๐๐,๐๐๐	๔๐๐,๐๐๐	๔๐๐,๐๐๐	๔๐๐,๐๐๐	๔๐๐,๐๐๐	ร้อยละ ๖๐ ของประชาชนมีความสะดวกในการสัญจรและมีทางระบายน้ำที่ดี	ประชาชนมีทางสัญจรที่สะดวก	กองช่าง
๑๔๒.	โครงการก่อสร้างวางระบายน้ำบริเวณ ซอย ๑ หมู่ที่ ๒ บ้าน คลองชุมพล	เพื่อให้ประชาชนมีทางสัญจรที่สะดวกและมีทางระบายน้ำที่ดี	ก่อสร้างวางระบายน้ำบริเวณ ซอย ๑ ยาว ๑๙๐ เมตร	๓๘๐,๐๐๐	๓๘๐,๐๐๐	๓๘๐,๐๐๐	๓๘๐,๐๐๐	๓๘๐,๐๐๐	ร้อยละ ๖๐ ของประชาชนมีความสะดวกในการสัญจรและมีทางระบายน้ำที่ดี	ประชาชนมีทางสัญจรที่สะดวก	กองช่าง

รายละเอียดโครงการพัฒนา  
แผนพัฒนาท้องถิ่น (พ.ศ. ๒๕๖๖ - ๒๕๗๐)  
องค์การบริหารส่วนตำบลลำพันตา อำเภอนาดี จังหวัดปราจีนบุรี

- ก. ยุทธศาสตร์จังหวัดที่ ๕ : พัฒนาเมืองน่าอยู่ สิ่งแวดล้อมและโลจิสติกส์  
ข. ยุทธศาสตร์การพัฒนาของ อบท. ในเขตจังหวัดที่ ๑ : พัฒนาคุณภาพชีวิต ทู่นทางสังคมและให้ชุมชนเข้มแข็ง  
ยุทธศาสตร์การพัฒนาของ อบต.ลำพันตาที่ ๑ ด้านการพัฒนาโครงสร้างพื้นฐาน

๒.๒ แผนงานเคหะและชุมชน : งานบำบัดน้ำเสีย

ที่	โครงการ	วัตถุประสงค์	เป้าหมาย (ผลผลิตของ โครงการ)	งบประมาณ					ตัวชี้วัด (KPI)	ผลที่คาดว่าจะได้รับ	หน่วยงาน รับผิดชอบหลัก
				๒๕๖๖ (บาท)	๒๕๖๗ (บาท)	๒๕๖๘ (บาท)	๒๕๖๙ (บาท)	๒๕๗๐ (บาท)			
๑๔๓.	โครงการก่อสร้างรางระบายน้ำบริเวณ ซอย ๖ หมู่ที่ ๒ บ้านคลองชุมพล	เพื่อป้องกันน้ำท่วมขังและประชาชนสัญจรได้สะดวกและปลอดภัย	ก่อสร้างรางระบายน้ำบริเวณ ซอย ๖ ยาว ๑๕๐ เมตร	๓๐๐,๐๐๐	๓๐๐,๐๐๐	๓๐๐,๐๐๐	๓๐๐,๐๐๐	๓๐๐,๐๐๐	ร้อยละ ๖๐ ของประชาชนมีความสะดวกในการสัญจรและมีทางระบายน้ำที่ดี	ประชาชนมีทางสัญจรที่สะดวกและมีทางระบายน้ำที่ดี	กองช่าง
๑๔๔.	โครงการก่อสร้างรางระบายน้ำบริเวณ ซอย ๓ หมู่ที่ ๒ บ้านคลองชุมพล	เพื่อป้องกันน้ำท่วมขังและประชาชนสัญจรได้สะดวกและปลอดภัย	ก่อสร้างรางระบายน้ำบริเวณ ซอย ๓ ยาว ๔๐๐ เมตร	๘๐๐,๐๐๐	๘๐๐,๐๐๐	๘๐๐,๐๐๐	๘๐๐,๐๐๐	๘๐๐,๐๐๐	ร้อยละ ๖๐ ของประชาชนมีความสะดวกในการสัญจรและมีทางระบายน้ำที่ดี	ประชาชนมีทางสัญจรที่สะดวกและมีทางระบายน้ำที่ดี	กองช่าง



รายละเอียดโครงการพัฒนา  
แผนพัฒนาท้องถิ่น (พ.ศ. ๒๕๖๖ - ๒๕๗๐)  
องค์การบริหารส่วนตำบลลำพันตา อำเภอนาดี จังหวัดปราจีนบุรี

- ก. ยุทธศาสตร์จังหวัดที่ ๕ : พัฒนาเมืองน่าอยู่ สิ่งแวดล้อมและโลจิสติกส์  
ข. ยุทธศาสตร์การพัฒนาของ อปท. ในเขตจังหวัดที่ ๑ : พัฒนาคุณภาพชีวิต ทู่นทางสังคมและให้ชุมชนเข้มแข็ง  
ยุทธศาสตร์การพัฒนาของ อบต.ลำพันตาที่ ๑ ด้านการพัฒนาโครงสร้างพื้นฐาน

๒.๒ แผนงานเคหะและชุมชน : งานบำบัดน้ำเสีย

ที่	โครงการ	วัตถุประสงค์	เป้าหมาย (ผลผลิตของ โครงการ)	งบประมาณ					ตัวชี้วัด (KPI)	ผลที่คาดว่าจะได้รับ	หน่วยงาน รับผิดชอบหลัก
				๒๕๖๖ (บาท)	๒๕๖๗ (บาท)	๒๕๖๘ (บาท)	๒๕๖๙ (บาท)	๒๕๗๐ (บาท)			
๑๔๕.	โครงการก่อสร้างท่อระบายน้ำพร้อมบ่อพักบริเวณ บ้าน ส.อบต.บงการ ถึงบล็อกคอนเวิร์ตหมู่ที่ ๒ บ้านคลองชุมพล	เพื่อป้องกันน้ำท่วมขังและประชาชนสัญจรได้สะดวกและปลอดภัย	ก่อสร้างวางท่อระบายน้ำขนาด Ø ๔๐ ซม. ยาว ๘๐ เมตรพร้อมบ่อพัก	๑๐๐,๐๐๐	๑๐๐,๐๐๐	๑๐๐,๐๐๐	๑๐๐,๐๐๐	๑๐๐,๐๐๐	ร้อยละ ๖๐ ของประชาชนมีความสะดวกในการสัญจรและมีทางระบายน้ำที่ดี	ประชาชนมีทางสัญจรที่สะดวกและมีทางระบายน้ำที่ดี	กองช่าง
๑๔๖.	โครงการก่อสร้างท่อระบายน้ำพร้อมบ่อพักบริเวณ บ้าน ซอย ๑๓ ถึงบล็อกคอนเวิร์ตหมู่ที่ ๒ บ้านคลองชุมพล	เพื่อป้องกันน้ำท่วมขังและประชาชนสัญจรได้สะดวกและปลอดภัย	ก่อสร้างวางท่อระบายน้ำขนาด Ø ๔๐ ซม. ยาว ๒๔๐ เมตรพร้อมบ่อพัก	๒๕๐,๐๐๐	๒๕๐,๐๐๐	๒๕๐,๐๐๐	๒๕๐,๐๐๐	๒๕๐,๐๐๐	ร้อยละ ๖๐ ของประชาชนมีความสะดวกในการสัญจรและมีทางระบายน้ำที่ดี	ประชาชนมีทางสัญจรที่สะดวกและมีทางระบายน้ำที่ดี	กองช่าง

รายละเอียดโครงการพัฒนา  
แผนพัฒนาท้องถิ่น (พ.ศ. ๒๕๖๖ - ๒๕๗๐)  
องค์การบริหารส่วนตำบลลำพันตา อำเภอนาดี จังหวัดปราจีนบุรี

- ก. ยุทธศาสตร์จังหวัดที่ ๕ : พัฒนาเมืองน่าอยู่ สิ่งแวดล้อมและโลจิสติกส์  
ข. ยุทธศาสตร์การพัฒนาของ อปท. ในเขตจังหวัดที่ ๑ : พัฒนาคุณภาพชีวิต ทู่นทางสังคมและให้ชุมชนเข้มแข็ง  
ยุทธศาสตร์การพัฒนาของ อบต.ลำพันตาที่ ๑ ด้านการพัฒนาโครงสร้างพื้นฐาน

๒.๒ แผนงานเคหะและชุมชน : งานบำบัดน้ำเสีย

ที่	โครงการ	วัตถุประสงค์	เป้าหมาย (ผลผลิตของ โครงการ)	งบประมาณ					ตัวชี้วัด (KPI)	ผลที่คาดว่าจะได้รับ	หน่วยงาน รับผิดชอบหลัก
				๒๕๖๖ (บาท)	๒๕๖๗ (บาท)	๒๕๖๘ (บาท)	๒๕๖๙ (บาท)	๒๕๗๐ (บาท)			
๑๔๗.	โครงการก่อสร้างรางระบายน้ำบริเวณ ซอย ๓/๒ หมู่ที่ ๒ บ้านคลองชุมพล	เพื่อป้องกันน้ำท่วมขังและประชาชนสัญจรได้สะดวกและปลอดภัย	ก่อสร้างรางระบายน้ำบริเวณ ซอย ๓/๒ ยาว ๒๐๐ เมตร	๔๐๐,๐๐๐	๔๐๐,๐๐๐	๔๐๐,๐๐๐	๔๐๐,๐๐๐	๔๐๐,๐๐๐	ร้อยละ ๖๐ ของประชาชนมีความสะดวกในการสัญจรและมีทางระบายน้ำที่ดี	ประชาชนมีทางสัญจรที่สะดวกและมีทางระบายน้ำที่ดี	กองช่าง
๑๔๘.	โครงการก่อสร้างรางระบายน้ำแบบกระแกรงเหล็ก ตั้งแต่บ้านนายสร้อย บุญประสิทธิ์ ถึงบ้านนางทองขาว กองจันดา หมู่ที่ ๓ บ้านแห่	เพื่อป้องกันน้ำท่วมขังและประชาชนสัญจรได้สะดวกและปลอดภัย	ก่อสร้างรางระบายน้ำแบบกระแกรงเหล็ก ยาว ๒๐๐ เมตร	๔๐๐,๐๐๐	๔๐๐,๐๐๐	๔๐๐,๐๐๐	๔๐๐,๐๐๐	๔๐๐,๐๐๐	ร้อยละ ๖๐ ของประชาชนมีความสะดวกในการสัญจรและมีทางระบายน้ำที่ดี	ประชาชนมีทางสัญจรที่สะดวกและมีทางระบายน้ำที่ดี	กองช่าง

รายละเอียดโครงการพัฒนา  
แผนพัฒนาท้องถิ่น (พ.ศ. ๒๕๖๖ - ๒๕๗๐)  
องค์การบริหารส่วนตำบลลำพันตา อำเภอนาดี จังหวัดปราจีนบุรี

- ก. ยุทธศาสตร์จังหวัดที่ ๕ : พัฒนาเมืองน่าอยู่ สิ่งแวดล้อมและโลจิสติกส์  
ข. ยุทธศาสตร์การพัฒนาของ อบท. ในเขตจังหวัดที่ ๑ : พัฒนาคุณภาพชีวิต ทูทางสังคมและให้ชุมชนเข้มแข็ง  
ยุทธศาสตร์การพัฒนาของ อบต.ลำพันตาที่ ๑ ด้านการพัฒนาโครงสร้างพื้นฐาน

๒.๒ แผนงานเคหะและชุมชน : งานบำบัดน้ำเสีย

ที่	โครงการ	วัตถุประสงค์	เป้าหมาย (ผลผลิตของ โครงการ)	งบประมาณ					ตัวชี้วัด (KPI)	ผลที่คาดว่าจะได้รับ	หน่วยงาน รับผิดชอบหลัก
				๒๕๖๖ (บาท)	๒๕๖๗ (บาท)	๒๕๖๘ (บาท)	๒๕๖๙ (บาท)	๒๕๗๐ (บาท)			
๑๔๙.	โครงการก่อสร้างรางระบายน้ำแบบกระแกรงเหล็ก ตั้งแต่บ้านนางทองสา ตัดวง ถึงบ้านนายปรีชา เรืองสา หมู่ที่ ๓ บ้านแห่	เพื่อป้องกันน้ำท่วมขังและประชาชนสัญจรได้สะดวกและปลอดภัย	ก่อสร้างรางระบายน้ำแบบกระแกรงเหล็กยาว ๑๒๐ เมตร	๒๔๐,๐๐๐	๒๔๐,๐๐๐	๒๔๐,๐๐๐	๒๔๐,๐๐๐	๒๔๐,๐๐๐	ร้อยละ ๖๐ ของประชาชนมีความสะดวกในการสัญจรและมีทางระบายน้ำที่ดี	ประชาชนมีทางสัญจรที่สะดวกและมีทางระบายน้ำที่ดี	กองช่าง
๑๕๐.	โครงการก่อสร้างรางระบายน้ำแบบกระแกรงเหล็ก ตั้งแต่บ้านนายทวีตันน้อย ถึงบ้านนายมนตรี กองคำ หมู่ที่ ๓ บ้านแห่	เพื่อป้องกันน้ำท่วมขังและประชาชนสัญจรได้สะดวกและปลอดภัย	ก่อสร้างรางระบายน้ำแบบกระแกรงเหล็กยาว ๑๐๐ เมตร	๒๐๐,๐๐๐	๒๐๐,๐๐๐	๒๐๐,๐๐๐	๒๐๐,๐๐๐	๒๐๐,๐๐๐	ร้อยละ ๖๐ ของประชาชนมีความสะดวกในการสัญจรและมีทางระบายน้ำที่ดี	ประชาชนมีทางสัญจรที่สะดวกและมีทางระบายน้ำที่ดี	กองช่าง

รายละเอียดโครงการพัฒนา  
แผนพัฒนาท้องถิ่น (พ.ศ. ๒๕๖๖ - ๒๕๗๐)  
องค์การบริหารส่วนตำบลลำพันตา อำเภอนาดี จังหวัดปราจีนบุรี

- ก. ยุทธศาสตร์จังหวัดที่ ๕ : พัฒนาเมืองน่าอยู่ สิ่งแวดล้อมและโลจิสติกส์  
 ข. ยุทธศาสตร์การพัฒนาของ อบท. ในเขตจังหวัดที่ ๑ : พัฒนาคุณภาพชีวิต ทูทางสังคมและให้ชุมชนเข้มแข็ง  
 ยุทธศาสตร์การพัฒนาของ อบต.ลำพันตาที่ ๑ ด้านการพัฒนาโครงสร้างพื้นฐาน

๒.๒ แผนงานเคหะและชุมชน : งานบำบัดน้ำเสีย

ที่	โครงการ	วัตถุประสงค์	เป้าหมาย (ผลผลิตของ โครงการ)	งบประมาณ					ตัวชี้วัด (KPI)	ผลที่คาดว่าจะได้รับ	หน่วยงาน รับผิดชอบหลัก
				๒๕๖๖ (บาท)	๒๕๖๗ (บาท)	๒๕๖๘ (บาท)	๒๕๖๙ (บาท)	๒๕๗๐ (บาท)			
๑๕๑.	โครงการก่อสร้างรางระบายน้ำแบบกระแกรงเหล็ก ตั้งแต่บ้านนางกี ชูสวัสดิ์ ถึงบ้านนางท่อน พิมพ์สุวรรณ หมู่ที่ ๓ บ้านแห่	เพื่อป้องกันน้ำท่วมขังและประชาชนสัญจรได้สะดวกและปลอดภัย	ก่อสร้างรางระบายน้ำแบบกระแกรงเหล็กยาว ๑๘๐ เมตร	๓๖๐,๐๐๐	๓๖๐,๐๐๐	๓๖๐,๐๐๐	๓๖๐,๐๐๐	๓๖๐,๐๐๐	ร้อยละ ๖๐ ของประชาชนมีความสะดวกในการสัญจรและมีทางระบายน้ำที่ดี	ประชาชนมีทางสัญจรที่สะดวกและมีทางระบายน้ำที่ดี	กองช่าง
๑๕๒.	โครงการก่อสร้างรางระบายน้ำแบบกระแกรงเหล็ก ตั้งแต่บ้านนายกองสี สีด้วง ถึงบ้านนายชยุม์ เรืองสา หมู่ที่ ๓ บ้านแห่	เพื่อป้องกันน้ำท่วมขังและประชาชนสัญจรได้สะดวกและปลอดภัย	ก่อสร้างรางระบายน้ำแบบกระแกรงเหล็กยาว ๑๐๐ เมตร	๒๐๐,๐๐๐	๒๐๐,๐๐๐	๒๐๐,๐๐๐	๒๐๐,๐๐๐	๒๐๐,๐๐๐	ร้อยละ ๖๐ ของประชาชนมีความสะดวกในการสัญจรและมีทางระบายน้ำที่ดี	ประชาชนมีทางสัญจรที่สะดวกและมีทางระบายน้ำที่ดี	กองช่าง

รายละเอียดโครงการพัฒนา  
แผนพัฒนาท้องถิ่น (พ.ศ. ๒๕๖๖ - ๒๕๗๐)  
องค์การบริหารส่วนตำบลลำพันตา อำเภอนาดี จังหวัดปราจีนบุรี

- ก. ยุทธศาสตร์จังหวัดที่ ๕ : พัฒนาเมืองน่าอยู่ สิ่งแวดล้อมและโลจิสติกส์  
ข. ยุทธศาสตร์การพัฒนาของ อบท. ในเขตจังหวัดที่ ๑ : พัฒนาคุณภาพชีวิต ทูทางสังคมและให้ชุมชนเข้มแข็ง  
ยุทธศาสตร์การพัฒนาของ อบต.ลำพันตาที่ ๑ ด้านการพัฒนาโครงสร้างพื้นฐาน

๒.๒ แผนงานเคหะและชุมชน : งานบำบัดน้ำเสีย

ที่	โครงการ	วัตถุประสงค์	เป้าหมาย (ผลผลิตของ โครงการ)	งบประมาณ					ตัวชี้วัด (KPI)	ผลที่คาดว่าจะได้รับ	หน่วยงาน รับผิดชอบหลัก
				๒๕๖๖ (บาท)	๒๕๖๗ (บาท)	๒๕๖๘ (บาท)	๒๕๖๙ (บาท)	๒๕๗๐ (บาท)			
๑๕๓.	โครงการก่อสร้างรางระบายน้ำแบบกระแวงเหล็ก ตั้งแต่บ้านนายประยูร ลือชา ถึงบ้านนายสมศักดิ์ อินจันดา หมู่ที่ ๓ บ้านแห่	เพื่อป้องกันน้ำท่วมขังและประชาชนสัญจรได้สะดวกและปลอดภัย	ก่อสร้างรางระบายน้ำแบบกระแวงเหล็กยาว ๑๒๐ เมตร	๒๔๐,๐๐๐	๒๔๐,๐๐๐	๒๔๐,๐๐๐	๒๔๐,๐๐๐	๒๔๐,๐๐๐	ร้อยละ ๖๐ ของประชาชนมีความสะดวกในการสัญจรและมีทางระบายน้ำที่ดี	ประชาชนมีทางสัญจรที่สะดวกและมีทางระบายน้ำที่ดี	กองช่าง
๑๕๔.	โครงการก่อสร้างรางระบายน้ำแบบกระแวงเหล็ก ตั้งแต่บ้านนางรัตน ชุมเงิน ถึงบ้านนางชา วงษ์เฝ้า หมู่ที่ ๓ บ้านแห่	เพื่อป้องกันน้ำท่วมขังและประชาชนสัญจรได้สะดวกและปลอดภัย	ก่อสร้างรางระบายน้ำแบบกระแวงเหล็กยาว ๑,๔๐๐ เมตร	๒,๘๐๐,๐๐๐	๒,๘๐๐,๐๐๐	๒,๘๐๐,๐๐๐	๒,๘๐๐,๐๐๐	๒,๘๐๐,๐๐๐	ร้อยละ ๖๐ ของประชาชนมีความสะดวกในการสัญจรและมีทางระบายน้ำที่ดี	ประชาชนมีทางสัญจรที่สะดวกและมีทางระบายน้ำที่ดี	กองช่าง

รายละเอียดโครงการพัฒนา  
แผนพัฒนาท้องถิ่น (พ.ศ. ๒๕๖๖ - ๒๕๗๐)  
องค์การบริหารส่วนตำบลลำพันตา อำเภอนาดี จังหวัดปราจีนบุรี

- ก. ยุทธศาสตร์จังหวัดที่ ๕ : พัฒนาเมืองน่าอยู่ สิ่งแวดล้อมและโลจิสติกส์  
ข. ยุทธศาสตร์การพัฒนาของ อบท. ในเขตจังหวัดที่ ๑ : พัฒนาคุณภาพชีวิต ทู่นทางสังคมและให้ชุมชนเข้มแข็ง  
ยุทธศาสตร์การพัฒนาของ อบต.ลำพันตาที่ ๑ ด้านการพัฒนาโครงสร้างพื้นฐาน

๒.๒ แผนงานเคหะและชุมชน : งานบำบัดน้ำเสีย

ที่	โครงการ	วัตถุประสงค์	เป้าหมาย (ผลผลิตของ โครงการ)	งบประมาณ					ตัวชี้วัด (KPI)	ผลที่คาดว่าจะได้รับ	หน่วยงาน รับผิดชอบหลัก
				๒๕๖๖ (บาท)	๒๕๖๗ (บาท)	๒๕๖๘ (บาท)	๒๕๖๙ (บาท)	๒๕๗๐ (บาท)			
๑๕๕.	โครงการก่อสร้างรางระบายน้ำแบบกระแกรงเหล็ก ตั้งแต่บ้านนายอุดรเค้าคำ ถึงบ้านนายสมยา ชมฝาสาท หมู่ที่ ๓ บ้านแห่	เพื่อป้องกันน้ำท่วมขังและประชาชนสัญจรได้สะดวกและปลอดภัย	ก่อสร้างรางระบายน้ำแบบกระแกรงเหล็กยาว ๓๐๐ เมตร	๖๐๐,๐๐๐	๖๐๐,๐๐๐	๖๐๐,๐๐๐	๖๐๐,๐๐๐	๖๐๐,๐๐๐	ร้อยละ ๖๐ ของประชาชนมีความสะดวกในการสัญจรและมีทางระบายน้ำที่ดี	ประชาชนมีทางสัญจรที่สะดวกและมีทางระบายน้ำที่ดี	กองช่าง
๑๕๖.	โครงการก่อสร้างรางระบายน้ำแบบกระแกรงเหล็ก ตั้งแต่บ้านนางสมยา ชมฝาสาท ถึงบ้านนายสำเร็จ กาบบาลี หมู่ที่ ๓ บ้านแห่	เพื่อป้องกันน้ำท่วมขังและประชาชนสัญจรได้สะดวกและปลอดภัย	ก่อสร้างรางระบายน้ำแบบกระแกรงเหล็กยาว ๑๕๐ เมตร	๓๐๐,๐๐๐	๓๐๐,๐๐๐	๓๐๐,๐๐๐	๓๐๐,๐๐๐	๓๐๐,๐๐๐	ร้อยละ ๖๐ ของประชาชนมีความสะดวกในการสัญจรและมีทางระบายน้ำที่ดี	ประชาชนมีทางสัญจรที่สะดวกและมีทางระบายน้ำที่ดี	กองช่าง

รายละเอียดโครงการพัฒนา  
แผนพัฒนาท้องถิ่น (พ.ศ. ๒๕๖๖ - ๒๕๗๐)  
องค์การบริหารส่วนตำบลลำพันตา อำเภอนาดี จังหวัดปราจีนบุรี

- ก. ยุทธศาสตร์จังหวัดที่ ๕ : พัฒนาเมืองน่าอยู่ สิ่งแวดล้อมและโลจิสติกส์  
ข. ยุทธศาสตร์การพัฒนาของ อบท. ในเขตจังหวัดที่ ๑ : พัฒนาคุณภาพชีวิต ทู่นทางสังคมและให้ชุมชนเข้มแข็ง  
ยุทธศาสตร์การพัฒนาของ อบต.ลำพันตาที่ ๑ ด้านการพัฒนาโครงสร้างพื้นฐาน

๒.๒ แผนงานเคหะและชุมชน : งานบำบัดน้ำเสีย

ที่	โครงการ	วัตถุประสงค์	เป้าหมาย (ผลผลิตของ โครงการ)	งบประมาณ					ตัวชี้วัด (KPI)	ผลที่คาดว่าจะได้รับ	หน่วยงาน รับผิดชอบหลัก
				๒๕๖๖ (บาท)	๒๕๖๗ (บาท)	๒๕๖๘ (บาท)	๒๕๖๙ (บาท)	๒๕๗๐ (บาท)			
๑๕๗.	โครงการก่อสร้างรางระบายน้ำแบบกระแวงเหล็ก ตั้งแต่บ้านนางบุญเหลือ พิมพ์สุวรรณ ถึงบ้านนางสาวสุนัน พงษ์นาค หมู่ที่ ๓ บ้านแห่	เพื่อป้องกันน้ำท่วมขังและประชาชนสัญจรได้สะดวกและปลอดภัย	ก่อสร้างรางระบายน้ำแบบกระแวงเหล็กยาว ๓๐๐ เมตร	๖๐๐,๐๐๐	๖๐๐,๐๐๐	๖๐๐,๐๐๐	๖๐๐,๐๐๐	๖๐๐,๐๐๐	ร้อยละ ๖๐ ของประชาชนมีความสะดวกในการสัญจรและมีทางระบายน้ำที่ดี	ประชาชนมีทางสัญจรที่สะดวกและมีทางระบายน้ำที่ดี	กองช่าง
๑๕๘.	โครงการก่อสร้างรางระบายน้ำแบบกระแวงเหล็ก ตั้งแต่บ้านนายสายัน ทากอง ถึงบ้านนายครรชิต ทุมประสิทธิ์ หมู่ที่ ๓ บ้านแห่	เพื่อป้องกันน้ำท่วมขังและประชาชนสัญจรได้สะดวกและปลอดภัย	ก่อสร้างรางระบายน้ำแบบกระแวงเหล็กยาว ๑๐๐ เมตร	๒๐๐,๐๐๐	๒๐๐,๐๐๐	๒๐๐,๐๐๐	๒๐๐,๐๐๐	๓๐๐,๐๐๐	ร้อยละ ๖๐ ของประชาชนมีความสะดวกในการสัญจรและมีทางระบายน้ำที่ดี	ประชาชนมีทางสัญจรที่สะดวกและมีทางระบายน้ำที่ดี	กองช่าง

รายละเอียดโครงการพัฒนา  
แผนพัฒนาท้องถิ่น (พ.ศ. ๒๕๖๖ - ๒๕๗๐)  
องค์การบริหารส่วนตำบลลำพันตา อำเภออนาดี จังหวัดปราจีนบุรี

- ก. ยุทธศาสตร์จังหวัดที่ ๕ : พัฒนาเมืองน่าอยู่ สิ่งแวดล้อมและโลจิสติกส์  
ข. ยุทธศาสตร์การพัฒนาของ อบท. ในเขตจังหวัดที่ ๑ : พัฒนาคุณภาพชีวิต ทูทางสังคมและให้ชุมชนเข้มแข็ง  
ยุทธศาสตร์การพัฒนาของ อบต.ลำพันตาที่ ๑ ด้านการพัฒนาโครงสร้างพื้นฐาน

๒.๒ แผนงานเคหะและชุมชน : งานบำบัดน้ำเสีย

ที่	โครงการ	วัตถุประสงค์	เป้าหมาย (ผลผลิตของ โครงการ)	งบประมาณ					ตัวชี้วัด (KPI)	ผลที่คาดว่าจะได้รับ	หน่วยงาน รับผิดชอบหลัก
				๒๕๖๖ (บาท)	๒๕๖๗ (บาท)	๒๕๖๘ (บาท)	๒๕๖๙ (บาท)	๒๕๗๐ (บาท)			
๑๕๙.	โครงการก่อสร้างรางระบายน้ำแบบกระแกรงเหล็กบริเวณซอยบ้านนางทองขาว กองจันดา ออกมาเพื่อลงคลองน้ำสาธารณะติดกับ ร.ร.สารวานาราม หมู่ที่ ๓ บ้านแห่	เพื่อป้องกันน้ำท่วมขังและประชาชนสัญจรได้สะดวกและปลอดภัย	ก่อสร้างรางระบายน้ำแบบกระแกรงเหล็กพร้อมบ่อพักยาว ๑๔๐ เมตร	๔๖๐,๐๐๐	๔๖๐,๐๐๐	๔๖๐,๐๐๐	๔๖๐,๐๐๐	๔๖๐,๐๐๐	ร้อยละ ๖๐ ของประชาชนมีความสะดวกในการสัญจรและมีทางระบายน้ำที่ดี	ประชาชนมีทางสัญจรที่สะดวกและมีทางระบายน้ำที่ดี	กองช่าง
๑๖๐	โครงการก่อสร้างรางระบายน้ำแบบตะแกรงเหล็กจากบ้านนางสวย पुलจวง ถึงบ้าน ร.ต.ท. ประวัติ ยาขันทิพย์ หมู่ที่ ๓ บ้านแห่	เพื่อป้องกันน้ำท่วมขังและประชาชนสัญจรได้สะดวกและปลอดภัย	ก่อสร้างรางระบายน้ำแบบกระแกรงเหล็กพร้อมบ่อพักยาว ๑๔๐ เมตร	๔๖๐,๐๐๐	๔๖๐,๐๐๐	๔๖๐,๐๐๐	๔๖๐,๐๐๐	๔๖๐,๐๐๐	ร้อยละ ๖๐ ของประชาชนมีความสะดวกในการสัญจรและมีทางระบายน้ำที่ดี	ประชาชนมีทางสัญจรที่สะดวกและมีทางระบายน้ำที่ดี	กองช่าง
๑๖๑	โครงการวางท่อน้ำบริเวณคลองแคน หมู่ที่ ๓ บ้านแห่	เพื่อใช้ในการระบายน้ำในคลองป้องกันน้ำล้นตลิ่ง	วางท่อกอนกรีตเสริมเหล็กขนาด $\varnothing$ ๐.๘๐ เมตร ยาว ๑๔ เมตร จำนวน ๓ จุด	๑๕๐,๐๐๐	๑๕๐,๐๐๐	๑๕๐,๐๐๐	๑๕๐,๐๐๐	๑๕๐,๐๐๐	ร้อยละ ๖๐ ของประชาชนมีทางระบายน้ำที่ดี	ประชาชนมีทางระบายน้ำที่ดีและสะดวก	กองช่าง



รายละเอียดโครงการพัฒนา  
แผนพัฒนาท้องถิ่น (พ.ศ. ๒๕๖๖ - ๒๕๗๐)  
องค์การบริหารส่วนตำบลลำพันตา อำเภอนาดี จังหวัดปราจีนบุรี

- ก. ยุทธศาสตร์จังหวัดที่ ๕ : พัฒนาเมืองน่าอยู่ สิ่งแวดล้อมและโลจิสติกส์  
ข. ยุทธศาสตร์การพัฒนาของ อบท. ในเขตจังหวัดที่ ๑ : พัฒนาคุณภาพชีวิต ทู่นทางสังคมและให้ชุมชนเข้มแข็ง  
ยุทธศาสตร์การพัฒนาของ อบต.ลำพันตาที่ ๑ ด้านการพัฒนาโครงสร้างพื้นฐาน

๒.๒ แผนงานเคหะและชุมชน : งานบำบัดน้ำเสีย

ที่	โครงการ	วัตถุประสงค์	เป้าหมาย (ผลผลิตของ โครงการ)	งบประมาณ					ตัวชี้วัด (KPI)	ผลที่คาดว่าจะได้รับ	หน่วยงาน รับผิดชอบหลัก
				๒๕๖๖ (บาท)	๒๕๖๗ (บาท)	๒๕๖๘ (บาท)	๒๕๖๙ (บาท)	๒๕๗๐ (บาท)			
๑๖๒.	โครงการก่อสร้างรางระบายน้ำแบบกระแกรงเหล็ก ตั้งแต่บ้านผู้ใหญ่วีรชาติ กองคำ ถึงบ้านนายบุญมี ดีแสง หมู่ที่ ๔ บ้านแก้ง	เพื่อป้องกันน้ำท่วมขังและประชาชนสัญจรได้สะดวกและปลอดภัย	ก่อสร้างรางระบายน้ำแบบกระแกรงเหล็กยาว ๑๖๐ เมตร	๓๒๐,๐๐๐	๓๒๐,๐๐๐	๓๒๐,๐๐๐	๓๒๐,๐๐๐	๓๒๐,๐๐๐	ร้อยละ ๖๐ ของประชาชนมีความสะดวกในการสัญจรและมีทางระบายน้ำที่ดี	ประชาชนมีทางสัญจรที่สะดวกและมีทางระบายน้ำที่ดี	กองช่าง
๑๖๓.	โครงการวางระบายน้ำบริเวณบ้านนางบุญโสม เกตุเพ็งถึงบ้านผู้ช่วยไพจิตร ทองประสงค์ หมู่ ๔ บ้านแก้ง	เพื่อให้ประชาชนมีทางสัญจรที่สะดวกและมีทางระบายน้ำที่ดี	ก่อสร้างบริเวณรางระบายน้ำยาว ๑๑๐ เมตร	๓๗๐,๐๐๐	๓๗๐,๐๐๐	๓๗๐,๐๐๐	๓๗๐,๐๐๐	๓๗๐,๐๐๐	ร้อยละ ๖๐ ของประชาชนมีความสะดวกในการสัญจรและมีทางระบายน้ำที่ดี	ประชาชนมีทางสัญจรที่สะดวกและมีทางระบายน้ำที่ดี	กองช่าง
๑๖๔	โครงการก่อสร้างรางระบายน้ำจากบ้านนายสุรพล วังดวงกมลถึงทางแยกเข้าฝายท่ามะกอก หมู่ที่ ๔ บ้านแก้ง	เพื่อให้ประชาชนมีทางสัญจรที่สะดวกและมีทางระบายน้ำที่ดี	ก่อสร้างบริเวณรางระบายน้ำยาว ๖๐ เมตร	๒๐๐,๐๐๐	๒๐๐,๐๐๐	๒๐๐,๐๐๐	๒๐๐,๐๐๐	๒๐๐,๐๐๐	ร้อยละ ๖๐ ของประชาชนมีความสะดวกในการสัญจรและมีทางระบายน้ำที่ดี	ประชาชนมีทางสัญจรที่สะดวกและมีทางระบายน้ำที่ดี	กองช่าง

รายละเอียดโครงการพัฒนา  
แผนพัฒนาท้องถิ่น (พ.ศ. ๒๕๖๖ - ๒๕๗๐)  
องค์การบริหารส่วนตำบลลำพันตา อำเภอนาดี จังหวัดปราจีนบุรี

- ก. ยุทธศาสตร์จังหวัดที่ ๕ : พัฒนาเมืองน่าอยู่ สิ่งแวดล้อมและโลจิสติกส์  
ข. ยุทธศาสตร์การพัฒนาของ อบท. ในเขตจังหวัดที่ ๑ : พัฒนาคุณภาพชีวิต ทู่นทางสังคมและให้ชุมชนเข้มแข็ง  
ยุทธศาสตร์การพัฒนาของ อบต.ลำพันตาที่ ๑ ด้านการพัฒนาโครงสร้างพื้นฐาน

๒.๒ แผนงานเคหะและชุมชน : งานบำบัดน้ำเสีย

ที่	โครงการ	วัตถุประสงค์	เป้าหมาย (ผลผลิตของ โครงการ)	งบประมาณ					ตัวชี้วัด (KPI)	ผลที่คาดว่าจะได้รับ	หน่วยงาน รับผิดชอบหลัก
				๒๕๖๖ (บาท)	๒๕๖๗ (บาท)	๒๕๖๘ (บาท)	๒๕๖๙ (บาท)	๒๕๗๐ (บาท)			
๑๖๕.	โครงการวางระบายน้ำบริเวณทางเข้าวัด ถึงบ้านนางแสงพิมพ์ ถึงบ้านนายสอน วงษ์เจริญกุล หมู่ ๔ บ้านแก้ง	เพื่อให้ประชาชนมีทางสัญจรที่สะดวกและมีทางระบายน้ำที่ดี	ก่อสร้างบริเวณวางระบายน้ำยาว ๑๓๐ เมตร	๒๖๐,๐๐๐	๒๖๐,๐๐๐	๒๖๐,๐๐๐	๒๖๐,๐๐๐	๒๖๐,๐๐๐	ร้อยละ ๖๐ ของประชาชนมีความสะดวกในการสัญจรและมีทางระบายน้ำที่ดี	ประชาชนมีทางสัญจรที่สะดวกและมีทางระบายน้ำที่ดี	กองช่าง
๑๖๖	โครงการวางระบายน้ำบริเวณร้านก๋วยเตี๋ยวกุ่มบ้านนอก ถึง บ้าน ผญ. อรรณชัย อาจประสม หมู่ที่ ๖ บ้านโคกกระจง	เพื่อให้ประชาชนมีทางสัญจรที่สะดวกและมีทางระบายน้ำที่ดี	ก่อสร้างบริเวณวางระบายน้ำยาว ๒๐๐ เมตร	๓๕๐,๐๐๐	๓๕๐,๐๐๐	๓๕๐,๐๐๐	๓๕๐,๐๐๐	๓๕๐,๐๐๐	ร้อยละ ๖๐ ของประชาชนมีความสะดวกในการสัญจรและมีทางระบายน้ำที่ดี	ประชาชนมีทางสัญจรที่สะดวกและมีทางระบายน้ำที่ดี	กองช่าง

รายละเอียดโครงการพัฒนา  
แผนพัฒนาท้องถิ่น (พ.ศ. ๒๕๖๖ – ๒๕๗๐)  
องค์การบริหารส่วนตำบลลำพันตา อำเภอนาดี จังหวัดปราจีนบุรี

- ก. ยุทธศาสตร์จังหวัดที่ ๕ : พัฒนาเมืองน่าอยู่ สิ่งแวดล้อมและโลจิสติกส์  
ข. ยุทธศาสตร์การพัฒนาของ อบท. ในเขตจังหวัดที่ ๑ : พัฒนาคุณภาพชีวิต ทูทางสังคมและให้ชุมชนเข้มแข็ง  
ยุทธศาสตร์การพัฒนาของ อบต.ลำพันตาที่ ๑ ด้านการพัฒนาโครงสร้างพื้นฐาน

๒.๒ แผนงานเคหะและชุมชน : งานบำบัดน้ำเสีย

ที่	โครงการ	วัตถุประสงค์	เป้าหมาย (ผลผลิตของ โครงการ)	งบประมาณ					ตัวชี้วัด (KPI)	ผลที่คาดว่าจะได้รับ	หน่วยงาน รับผิดชอบหลัก
				๒๕๖๖ (บาท)	๒๕๖๗ (บาท)	๒๕๖๘ (บาท)	๒๕๖๙ (บาท)	๒๕๗๐ (บาท)			
๑๖๗	โครงการก่อสร้างรางระบายน้ำแบบกระแวงเหล็ก ตั้งแต่จากบ้านนายทรัพย์ พิณทอง – บ้านนางเงิน เจริญภูมิ หมู่ที่ ๗ บ้านหนองแหน	เพื่อป้องกันน้ำท่วมขังและประชาชนสัญจรได้สะดวกและปลอดภัย	ก่อสร้างรางระบายน้ำแบบกระแวงเหล็กยาว ๑,๐๐๐ เมตร	๒,๐๐๐,๐๐๐	๒,๐๐๐,๐๐๐	๒,๐๐๐,๐๐๐	๒,๐๐๐,๐๐๐	๒,๐๐๐,๐๐๐	ร้อยละ ๖๐ ของประชาชนมีความสะดวกในการสัญจรและมีทางระบายน้ำที่ดี	ประชาชนมีทางสัญจรที่สะดวกและมีทางระบายน้ำที่ดี	กองช่าง
๑๖๘.	โครงการก่อสร้างรางระบายน้ำแบบกระแวงเหล็ก ตั้งแต่จากบ้านนายเด่น กองขันธุ์ – บ้านนางจรงค์ ด้าเที่ยงป้อม หมู่ที่ ๗ บ้านหนองแหน	เพื่อป้องกันน้ำท่วมขังและประชาชนสัญจรได้สะดวกและปลอดภัย	ก่อสร้างรางระบายน้ำแบบกระแวงเหล็กยาว ๒๐๐ เมตร	๔๐๐,๐๐๐	๔๐๐,๐๐๐	๔๐๐,๐๐๐	๔๐๐,๐๐๐	๔๐๐,๐๐๐	ร้อยละ ๖๐ ของประชาชนมีความสะดวกในการสัญจรและมีทางระบายน้ำที่ดี	ประชาชนมีทางสัญจรที่สะดวกและมีทางระบายน้ำที่ดี	กองช่าง

รายละเอียดโครงการพัฒนา  
แผนพัฒนาท้องถิ่น (พ.ศ. ๒๕๖๖ – ๒๕๗๐)  
องค์การบริหารส่วนตำบลลำพันตา อำเภอนาดี จังหวัดปราจีนบุรี

- ก. ยุทธศาสตร์จังหวัดที่ ๕ : พัฒนาเมืองน่าอยู่ สิ่งแวดล้อมและโลจิสติกส์  
ข. ยุทธศาสตร์การพัฒนาของ อปท. ในเขตจังหวัดที่ ๑ : พัฒนาคุณภาพชีวิต ทู่นทางสังคมและให้ชุมชนเข้มแข็ง  
ยุทธศาสตร์การพัฒนาของ อบต.ลำพันตาที่ ๑ ด้านการพัฒนาโครงสร้างพื้นฐาน

๒.๒ แผนงานเศษและชุมชน : งานบำบัดน้ำเสีย

ที่	โครงการ	วัตถุประสงค์	เป้าหมาย (ผลผลิตของ โครงการ)	งบประมาณ					ตัวชี้วัด (KPI)	ผลที่คาดว่าจะได้รับ	หน่วยงาน รับผิดชอบหลัก
				๒๕๖๖ (บาท)	๒๕๖๗ (บาท)	๒๕๖๘ (บาท)	๒๕๖๙ (บาท)	๒๕๗๐ (บาท)			
๑๖๙.	โครงการก่อสร้างรางระบายน้ำแบบกระแวงเหล็ก ตั้งแต่จากบ้านนาย ลือศักดิ์ พลราม – บ้านนายจำลอง ป้องพุด หมู่ที่ ๗ บ้านหนองแห	เพื่อป้องกันน้ำท่วมขังและประชาชนสัญจรได้สะดวกและปลอดภัย	ก่อสร้างรางระบายน้ำแบบกระแวงเหล็ก ตั้งแต่จากบ้านนาย ลือศักดิ์ พลราม – บ้านนายจำลอง ป้องพุด ยาว ๔๐๐ เมตร	๘๐๐,๐๐๐	๘๐๐,๐๐๐	๘๐๐,๐๐๐	๘๐๐,๐๐๐	๘๐๐,๐๐๐	ร้อยละ ๖๐ ของประชาชน มีความสะดวกในการสัญจร และมีทางระบายน้ำที่ดี	ประชาชนมีทางสัญจรที่สะดวกและมีทางระบายน้ำที่ดี	กองช่าง
๑๗๐.	โครงการก่อสร้างรางระบายน้ำแบบกระแวงเหล็ก ตั้งแต่จากจากบ้านนางนวลจันทร์ ศิลป์วิชัย – ที่ดินนาย น้อม อินรอด (คลองตาเอ้อย) หมู่ที่ ๗ บ้านหนองแห	เพื่อป้องกันน้ำท่วมขังและประชาชนสัญจรได้สะดวกและปลอดภัย	ก่อสร้างรางระบายน้ำแบบกระแวงเหล็ก ตั้งแต่จากจากบ้านนาง นวลจันทร์ ศิลป์วิชัย – ที่ดินนาย น้อม อินรอด (คลองตาเอ้อย) ยาว ๘๐๐ เมตร	๑,๖๐๐,๐๐๐	๑,๖๐๐,๐๐๐	๑,๖๐๐,๐๐๐	๑,๖๐๐,๐๐๐	๑,๖๐๐,๐๐๐	ร้อยละ ๖๐ ของประชาชน มีความสะดวกในการสัญจร และมีทางระบายน้ำที่ดี	ประชาชนมีทางสัญจรที่สะดวกและมีทางระบายน้ำที่ดี	กองช่าง

รายละเอียดโครงการพัฒนา  
แผนพัฒนาท้องถิ่น (พ.ศ. ๒๕๖๖ - ๒๕๗๐)  
องค์การบริหารส่วนตำบลลำพันตา อำเภอนาดี จังหวัดปราจีนบุรี

- ก. ยุทธศาสตร์จังหวัดที่ ๕ : พัฒนาเมืองน่าอยู่ สิ่งแวดล้อมและโลจิสติกส์  
ข. ยุทธศาสตร์การพัฒนาของ อปท. ในเขตจังหวัดที่ ๑ : พัฒนาคุณภาพชีวิต ทู่นทางสังคมและให้ชุมชนเข้มแข็ง  
ยุทธศาสตร์การพัฒนาของ อบต.ลำพันตาที่ ๑ ด้านการพัฒนาโครงสร้างพื้นฐาน

๒.๒ แผนงานเคหะและชุมชน : งานบำบัดน้ำเสีย

ที่	โครงการ	วัตถุประสงค์	เป้าหมาย (ผลผลิตของ โครงการ)	งบประมาณ					ตัวชี้วัด (KPI)	ผลที่คาดว่าจะได้รับ	หน่วยงาน รับผิดชอบหลัก
				๒๕๖๖ (บาท)	๒๕๖๗ (บาท)	๒๕๖๘ (บาท)	๒๕๖๙ (บาท)	๒๕๗๐ (บาท)			
๑๗๑.	โครงการก่อสร้างวางระบบน้ำบริเวณบ้านนายสมพงษ์ หนูโงน ถึง บ้านนายประสิทธิ์ เดชสุภา หมู่ ๘ บ้านทุ่งสามัคคี	เพื่อให้ประชาชนมีทางสัญจรที่สะดวกและมีทางระบายน้ำที่ดี	ก่อสร้างวางระบบน้ำบริเวณหน้าบ้านบริเวณบ้านนายสมพงษ์ หนูโงน ถึง บ้านนายประสิทธิ์ เดชสุภา ยาว ๕๐๐ เมตร	๒๕๐,๐๐๐	๒๕๐,๐๐๐	๒๕๐,๐๐๐	๒๕๐,๐๐๐	๒๕๐,๐๐๐	ร้อยละ ๖๐ ของประชาชนมีความสะดวกในการสัญจรและมีทางระบายน้ำที่ดี	ประชาชนมีทางสัญจรที่สะดวกและมีทางระบายน้ำที่ดี	กองช่าง
๑๗๒.	โครงการก่อสร้างวางระบบน้ำ บริเวณบ้านนางแววดาว ถึงศาลาประชาคม หมู่ ๙ บ้านใหม่พัฒนา	เพื่อให้ประชาชนมีทางสัญจรที่สะดวกและมีทางระบายน้ำที่ดี	ก่อสร้างวางระบบน้ำบริเวณบ้านนางแววดาว ถึงศาลาประชาคม หมู่ที่ ๙ ยาว ๑๕๐ เมตร	๑๐๐,๐๐๐	๑๐๐,๐๐๐	๑๐๐,๐๐๐	๑๐๐,๐๐๐	๑๐๐,๐๐๐	ร้อยละ ๖๐ ของประชาชนมีความสะดวกในการสัญจรและมีทางระบายน้ำที่ดี	ประชาชนมีทางสัญจรที่สะดวกและมีทางระบายน้ำที่ดี	กองช่าง

รายละเอียดโครงการพัฒนา  
แผนพัฒนาท้องถิ่น (พ.ศ. ๒๕๖๖ - ๒๕๗๐)  
องค์การบริหารส่วนตำบลลำพันตา อำเภออนาดี จังหวัดปราจีนบุรี

- ก. ยุทธศาสตร์จังหวัดที่ ๕ : พัฒนาเมืองน่าอยู่ สิ่งแวดล้อมและโลจิสติกส์  
ข. ยุทธศาสตร์การพัฒนาของ อบท. ในเขตจังหวัดที่ ๑ : พัฒนาคุณภาพชีวิต ทูทางสังคมและให้ชุมชนเข้มแข็ง  
ยุทธศาสตร์การพัฒนาของ อบต.ลำพันตาที่ ๑ ด้านการพัฒนาโครงสร้างพื้นฐาน

๒.๒ แผนงานเคหะและชุมชน : งานบำบัดน้ำเสีย

ที่	โครงการ	วัตถุประสงค์	เป้าหมาย (ผลผลิตของ โครงการ)	งบประมาณ					ตัวชี้วัด (KPI)	ผลที่คาดว่าจะได้รับ	หน่วยงาน รับผิดชอบหลัก
				๒๕๖๖ (บาท)	๒๕๖๗ (บาท)	๒๕๖๘ (บาท)	๒๕๖๙ (บาท)	๒๕๗๐ (บาท)			
๑๗๓.	โครงการวางท่อระบายน้ำบริเวณหน้าศาลาประชาคม หมู่ ๒ คลองชุมพลถึงคลองหลักเส หมู่ ๒ คลองชุมพล	เพื่อป้องกันน้ำท่วมขังและประชาชนสัญจรได้สะดวกและปลอดภัย	วางท่อระบายน้ำ บริเวณหน้าศาลาประชาคม หมู่ ๒ คลองชุมพลถึงคลองหลักเส ระยะทาง ๙๐๐ เมตร	๓๐๐,๐๐๐	๓๐๐,๐๐๐	๓๐๐,๐๐๐	๓๐๐,๐๐๐	๓๐๐,๐๐๐	ร้อยละ ๖๐ ของประชาชนมีความสะดวกในการสัญจรและมีทางระบายน้ำที่ดี	ประชาชนมีทางสัญจรที่สะดวกและมีทางระบายน้ำที่ดี	กองช่าง
๑๗๔.	โครงการวางท่อระบายน้ำบริเวณสามแยกไป อบต.หนองกี่ หมู่ที่ ๒ บ้านคลองชุมพล	เพื่อป้องกันน้ำท่วมขังและประชาชนสัญจรได้สะดวกและปลอดภัย	วางท่อระบายน้ำ บริเวณสามแยกไป อบต.หนองกี่ ระยะทาง ๕ เมตร	๑๒,๐๐๐	๑๒,๐๐๐	๑๒,๐๐๐	๑๒,๐๐๐	๑๒,๐๐๐	ร้อยละ ๖๐ ของประชาชนมีความสะดวกในการสัญจรและมีทางระบายน้ำที่ดี	ประชาชนมีทางสัญจรที่สะดวกและมีทางระบายน้ำที่ดี	กองช่าง

รายละเอียดโครงการพัฒนา  
แผนพัฒนาท้องถิ่น (พ.ศ. ๒๕๖๖ - ๒๕๗๐)  
องค์การบริหารส่วนตำบลลำพันตา อำเภอนาดี จังหวัดปราจีนบุรี

- ก. ยุทธศาสตร์จังหวัดที่ ๕ : พัฒนาเมืองน่าอยู่ สิ่งแวดล้อมและโลจิสติกส์  
ข. ยุทธศาสตร์การพัฒนาของ อปท. ในเขตจังหวัดที่ ๑ : พัฒนาคุณภาพชีวิต ทู่นทางสังคมและให้ชุมชนเข้มแข็ง  
ยุทธศาสตร์การพัฒนาของ อบต.ลำพันตาที่ ๑ ด้านการพัฒนาโครงสร้างพื้นฐาน

๒.๒ แผนงานเคหะและชุมชน : งานบำบัดน้ำเสีย

ที่	โครงการ	วัตถุประสงค์	เป้าหมาย (ผลผลิตของ โครงการ)	งบประมาณ					ตัวชี้วัด (KPI)	ผลที่คาดว่าจะ ได้รับ	หน่วยงาน รับผิดชอบหลัก
				๒๕๖๖ (บาท)	๒๕๖๗ (บาท)	๒๕๖๘ (บาท)	๒๕๖๙ (บาท)	๒๕๗๐ (บาท)			
๑๗๕.	โครงการวางท่อระบายน้ำ จำนวน ๓ จุด ระยะทาง รวม ๑,๕๐๐ เมตร หมู่ ๓ บ้านแห่	เพื่อป้องกันปัญหาน้ำ ท่วมขังให้กับ ประชาชน	วางท่อระบายน้ำ จำนวน ๓ จุด ๑. ข้างหนอง ปลาแขยง จำนวน ๒ จุด ๒. ข้างวัดทุ่ง สามัคคี จำนวน ๑ จุด	๑๐๐,๐๐๐	๑๐๐,๐๐๐	๑๐๐,๐๐๐	๑๐๐,๐๐๐	๑๐๐,๐๐๐	ร้อยละ ๖๐ ของประชาชน มีความสะดวก ในการสัญจร และมีทาง ระบายน้ำที่ดี	ประชาชนมีทาง สัญจรที่สะดวก และมีทางระบาย น้ำที่ดี	กองช่าง
๑๗๖.	โครงการวางท่อระบายน้ำ คสล. บริเวณนายนายคำ พล ทองแปลง ๐.๔๐x ๑.๐๐ เมตร หมู่ที่ ๓ บ้าน แห่	เพื่อป้องกันน้ำท่วมขัง และประชาชนสัญจร ได้สะดวกและ ปลอดภัย	วางท่อระบาย น้ำ คสล. บริเวณนายนาย คำพล ทอง แปลง ขนาด ๐.๔๐ x ๑.๐๐ เมตรจำนวน ๘ ท่อน ยาว ๒๕ เมตร	๑๕,๐๐๐	๑๕,๐๐๐	๑๕,๐๐๐	๑๕,๐๐๐	๑๕,๐๐๐	ร้อยละ ๖๐ ของประชาชน มีความสะดวก ในการสัญจร และมีทาง ระบายน้ำที่ดี	ประชาชนมีทาง สัญจรที่สะดวก และมีทางระบาย น้ำที่ดี	กองช่าง

รายละเอียดโครงการพัฒนา  
แผนพัฒนาท้องถิ่น (พ.ศ. ๒๕๖๖ – ๒๕๗๐)  
องค์การบริหารส่วนตำบลลำพันตา อำเภอนาดี จังหวัดปราจีนบุรี

- ก. ยุทธศาสตร์จังหวัดที่ ๕ : พัฒนาเมืองน่าอยู่ สิ่งแวดล้อมและโลจิสติกส์  
 ข. ยุทธศาสตร์การพัฒนาของ อปท. ในเขตจังหวัดที่ ๑ : พัฒนาคุณภาพชีวิต ทู่นทางสังคมและให้ชุมชนเข้มแข็ง  
 ยุทธศาสตร์การพัฒนาของ อบต.ลำพันตาที่ ๑ ด้านการพัฒนาโครงสร้างพื้นฐาน

๒.๒ แผนงานเศษและชุมชน : งานบำบัดน้ำเสีย

ที่	โครงการ	วัตถุประสงค์	เป้าหมาย (ผลผลิตของ โครงการ)	งบประมาณ					ตัวชี้วัด (KPI)	ผลที่คาดว่าจะ ได้รับ	หน่วยงาน รับผิดชอบหลัก
				๒๕๖๖ (บาท)	๒๕๖๗ (บาท)	๒๕๖๘ (บาท)	๒๕๖๙ (บาท)	๒๕๗๐ (บาท)			
๑๗๗.	โครงการวางท่อระบายน้ำ คสล. จำนวน ๓ จุด บริเวณ ทางไปสวนนาย ไพรัตน์ มณีเสวตร ขนาด ๐.๖๐x ๑.๐๐ เมตร หมู่ที่ ๓ บ้านแห่	เพื่อป้องกันน้ำท่วมขัง และประชาชนสัญจร ได้สะดวกและ ปลอดภัย	วางท่อระบาย น้ำ คสล. จำนวน ๓ จุด บริเวณ ทางไป สวนนายไพรัตน์ มณีเสวตร ขนาด ๐.๖๐x ๑.๐๐ เมตร ยาว ๒๕ เมตร	๔๐,๐๐๐	๔๐,๐๐๐	๔๐,๐๐๐	๔๐,๐๐๐	๔๐,๐๐๐	ร้อยละ ๖๐ ของประชาชน มีความสะดวก ในการสัญจร และมีทาง ระบายน้ำที่ดี	ประชาชนมีทาง สัญจรที่สะดวก และมีทางระบาย น้ำที่ดี	กองช่าง



รายละเอียดโครงการพัฒนา  
แผนพัฒนาท้องถิ่น (พ.ศ. ๒๕๖๖ - ๒๕๗๐)  
องค์การบริหารส่วนตำบลลำพันตา อำเภอนาดี จังหวัดปราจีนบุรี

- ก. ยุทธศาสตร์จังหวัดที่ ๕ : พัฒนาเมืองน่าอยู่ สิ่งแวดล้อมและโลจิสติกส์  
ข. ยุทธศาสตร์การพัฒนาของ อปท. ในเขตจังหวัดที่ ๑ : พัฒนาคุณภาพชีวิต ทู่นทางสังคมและให้ชุมชนเข้มแข็ง  
ยุทธศาสตร์การพัฒนาของ อบต.ลำพันตาที่ ๑ ด้านการพัฒนาโครงสร้างพื้นฐาน

๒.๒ แผนงานเศษและชุมชน : งานบำบัดน้ำเสีย

ที่	โครงการ	วัตถุประสงค์	เป้าหมาย (ผลผลิตของ โครงการ)	งบประมาณ					ตัวชี้วัด (KPI)	ผลที่คาดว่าจะได้รับ	หน่วยงาน รับผิดชอบหลัก
				๒๕๖๖ (บาท)	๒๕๖๗ (บาท)	๒๕๖๘ (บาท)	๒๕๖๙ (บาท)	๒๕๗๐ (บาท)			
๑๗๘.	โครงการวางท่อระบายน้ำบริเวณเส้นข้างวัดบ้านแก้ง หมู่ที่ ๔ บ้านแก้ง	เพื่อป้องกันน้ำท่วมขังและประชาชนสัญจรได้สะดวกและปลอดภัย	ก่อสร้างวางระบายน้ำระยะทางยาว ๑๑๐ เมตร	๓๗๐,๐๐๐	๓๗๐,๐๐๐	๓๗๐,๐๐๐	๓๗๐,๐๐๐	๓๗๐,๐๐๐	ร้อยละ ๖๐ ของประชาชนมีความสะดวกในการสัญจรและมีทางระบายน้ำที่ดี	ประชาชนมีทางสัญจรที่สะดวกและมีทางระบายน้ำที่ดี	กองช่าง

รายละเอียดโครงการพัฒนา  
แผนพัฒนาท้องถิ่น (พ.ศ. ๒๕๖๖ - ๒๕๗๐)  
องค์การบริหารส่วนตำบลลำพันตา อำเภอนาดี จังหวัดปราจีนบุรี

- ก. ยุทธศาสตร์จังหวัดที่ ๕ : พัฒนาเมืองน่าอยู่ สิ่งแวดล้อมและโลจิสติกส์  
ข. ยุทธศาสตร์การพัฒนาของ อปท. ในเขตจังหวัดที่ ๑ : พัฒนาคุณภาพชีวิต ทู่นทางสังคมและให้ชุมชนเข้มแข็ง  
ยุทธศาสตร์การพัฒนาของ อบต.ลำพันตาที่ ๑ ด้านการพัฒนาโครงสร้างพื้นฐาน

๒.๒ แผนงานเศษและชุมชน : งานบำบัดน้ำเสีย

ที่	โครงการ	วัตถุประสงค์	เป้าหมาย (ผลผลิตของ โครงการ)	งบประมาณ					ตัวชี้วัด (KPI)	ผลที่คาดว่าจะได้รับ	หน่วยงาน รับผิดชอบหลัก
				๒๕๖๖ (บาท)	๒๕๖๗ (บาท)	๒๕๖๘ (บาท)	๒๕๖๙ (บาท)	๒๕๗๐ (บาท)			
๑๗๙.	โครงการวางท่อระบายน้ำ คสล. ขนาด ๐.๓๐ X ๑.๐๐ ม. พร้อมเทริน บริเวณ ทางเข้าบ่อทราย ของนางสมพร หอมญาติ หมู่ที่ ๔ บ้านแก้ง	เพื่อป้องกันน้ำท่วมขัง และประชาชนสัญจร ได้สะดวกและ ปลอดภัย	วางท่อระบาย น้ำ คสล. ขนาด ๐.๓๐ X ๑.๐๐ ม. พร้อมเทริน บริเวณ ทางเข้า บ่อทรายของ นางสมพร หอม ญาติ ยาว ๖๕ เมตร	๖๐,๐๐๐	๖๐,๐๐๐	๖๐,๐๐๐	๖๐,๐๐๐	๖๐,๐๐๐	ร้อยละ ๖๐ ของประชาชน มีความสะดวก ในการสัญจร และมีทาง ระบายน้ำที่ดี	ประชาชนมีทาง สัญจรที่สะดวก และมีทางระบาย น้ำที่ดี	กองช่าง
๑๘๐.	โครงการก่อสร้างท่อ เหลี่ยม box culvert บริเวณคลองตาเอื้อย หมู่ ที่ ๗ บ้านหนองแหน	เพื่อป้องกันน้ำท่วมขัง และประชาชนสัญจร ได้สะดวกและ ปลอดภัย	ก่อสร้างท่อ เหลี่ยม box culvert บริเวณคลองตา เอื้อย จำนวน ๑ แห่ง	๔๐๐,๐๐๐	๔๐๐,๐๐๐	๔๐๐,๐๐๐	๔๐๐,๐๐๐	๔๐๐,๐๐๐	ร้อยละ ๖๐ ของประชาชน มีความสะดวก ในการสัญจร และมีทาง ระบายน้ำที่ดี	ประชาชนมีทาง สัญจรที่สะดวก และมีทางระบาย น้ำที่ดี	กองช่าง

รายละเอียดโครงการพัฒนา  
แผนพัฒนาท้องถิ่น (พ.ศ. ๒๕๖๖ - ๒๕๗๐)  
องค์การบริหารส่วนตำบลลำพันตา อำเภอนาดี จังหวัดปราจีนบุรี

- ก. ยุทธศาสตร์จังหวัดที่ ๕ : พัฒนาเมืองน่าอยู่ สิ่งแวดล้อมและโลจิสติกส์  
ข. ยุทธศาสตร์การพัฒนาของ อปท. ในเขตจังหวัดที่ ๑ : พัฒนาคุณภาพชีวิต ทู่นทางสังคมและให้ชุมชนเข้มแข็ง  
ยุทธศาสตร์การพัฒนาของ อบต.ลำพันตาที่ ๑ ด้านการพัฒนาโครงสร้างพื้นฐาน

๒.๒ แผนงานเคหะและชุมชน : งานบำบัดน้ำเสีย

ที่	โครงการ	วัตถุประสงค์	เป้าหมาย (ผลผลิตของ โครงการ)	งบประมาณ					ตัวชี้วัด (KPI)	ผลที่คาดว่าจะ ได้รับ	หน่วยงาน รับผิดชอบหลัก
				๒๕๖๖ (บาท)	๒๕๖๗ (บาท)	๒๕๖๘ (บาท)	๒๕๖๙ (บาท)	๒๕๗๐ (บาท)			
๑๘๑.	โครงการวางท่อระบายน้ำบริเวณแยกสวนนายไพศาล เจริญภูมิ หมู่ที่ ๗ บ้านหนองแหน	เพื่อป้องกันน้ำท่วมขังและประชาชนสัญจรได้สะดวกและปลอดภัย	วางท่อระบายน้ำบริเวณแยกสวนนายไพศาล เจริญภูมิ หมู่ที่ ๗ บ้านหนองแหน ขนาด ๐.๘๐ เมตร จำนวน ๑๐ ท่อน	๓๐,๐๐๐	๓๐,๐๐๐	๓๐,๐๐๐	๓๐,๐๐๐	๓๐,๐๐๐	ร้อยละ ๖๐ ของประชาชนมีความสะดวกในการสัญจรและมีทางระบายน้ำที่ดี	ประชาชนมีทางสัญจรที่สะดวกและมีทางระบายน้ำที่ดี	กองช่าง
๑๘๒.	โครงการวางท่อระบายน้ำบริเวณ ๔ แยก แก่งหินเพลิง หมู่ที่ ๗ บ้านหนองแหน	เพื่อป้องกันน้ำท่วมขังและประชาชนสัญจรได้สะดวกและปลอดภัย	วางท่อระบายน้ำ บริเวณ ๔ แยก แก่งหินเพลิง หมู่ที่ ๗ บ้านหนองแหน ขนาด ๑.๐ เมตร จำนวน ๑๒ ท่อน	๕๐,๐๐๐	๕๐,๐๐๐	๕๐,๐๐๐	๕๐,๐๐๐	๕๐,๐๐๐	ร้อยละ ๖๐ ของประชาชนมีความสะดวกในการสัญจรและมีทางระบายน้ำที่ดี	ประชาชนมีทางสัญจรที่สะดวกและมีทางระบายน้ำที่ดี	กองช่าง

รายละเอียดโครงการพัฒนา  
แผนพัฒนาท้องถิ่น (พ.ศ. ๒๕๖๖ - ๒๕๗๐)  
องค์การบริหารส่วนตำบลลำพันตา อำเภอนาดี จังหวัดปราจีนบุรี

- ก. ยุทธศาสตร์จังหวัดที่ ๕ : พัฒนาเมืองน่าอยู่ สิ่งแวดล้อมและโลจิสติกส์  
ข. ยุทธศาสตร์การพัฒนาของ อปท. ในเขตจังหวัดที่ ๑ : พัฒนาคุณภาพชีวิต ทูทางสังคมและให้ชุมชนเข้มแข็ง  
ยุทธศาสตร์การพัฒนาของ อบต.ลำพันตาที่ ๑ ด้านการพัฒนาโครงสร้างพื้นฐาน

๒.๒ แผนงานเคหะและชุมชน : งานบำบัดน้ำเสีย

ที่	โครงการ	วัตถุประสงค์	เป้าหมาย (ผลผลิตของ โครงการ)	งบประมาณ					ตัวชี้วัด (KPI)	ผลที่คาดว่าจะได้รับ	หน่วยงาน รับผิดชอบหลัก
				๒๕๖๖ (บาท)	๒๕๖๗ (บาท)	๒๕๖๘ (บาท)	๒๕๖๙ (บาท)	๒๕๗๐ (บาท)			
๑๘๓.	โครงการก่อสร้างท่อระบายน้ำพร้อมบ่อพักแบบมีกระแวงเหล็ก ตั้งแต่จากบ้านนายประสิทธิ์ เดชสุภา ถึงบ้านนายพิรพงษ์ พงษ์นาค หมู่ที่ ๘ บ้านทุ่งสามัคคี	เพื่อป้องกันน้ำท่วมขังและประชาชนสัญจรได้สะดวกและปลอดภัย	ก่อสร้างท่อระบายน้ำพร้อมบ่อพักแบบมีกระแวงเหล็ก ตั้งแต่จากบ้านนายประสิทธิ์ เดชสุภา ถึงบ้านนายพิรพงษ์ พงษ์นาค ยาว ๔๐๐ เมตร	๘๐๐,๐๐๐	๘๐๐,๐๐๐	๘๐๐,๐๐๐	๘๐๐,๐๐๐	๘๐๐,๐๐๐	ร้อยละ ๖๐ ของประชาชนมีความสะดวกในการสัญจร และมีทางระบายน้ำที่ดี	ประชาชนมีทางสัญจรที่สะดวกและมีทางระบายน้ำที่ดี	กองช่าง
๑๘๔.	โครงการวางท่อระบายน้ำบริเวณบ้านนายอมรรัตน์ สุภาสวัสดิ์ ถึงบ้านนายเกษียณ กาบบาลี หมู่ที่ ๘ บ้านทุ่งสามัคคี	เพื่อป้องกันน้ำท่วมขังและประชาชนสัญจรได้สะดวกและปลอดภัย	วางท่อระบายน้ำ ขนาด ๐.๖๐ เมตร ยาว ๒๐๐ เมตร	๒๐๐,๐๐๐	๒๐๐,๐๐๐	๒๐๐,๐๐๐	๒๐๐,๐๐๐	๒๐๐,๐๐๐	ร้อยละ ๖๐ ของประชาชนมีความสะดวกในการสัญจร และมีทางระบายน้ำที่ดี	ประชาชนมีทางสัญจรที่สะดวกและมีทางระบายน้ำที่ดี	กองช่าง

รายละเอียดโครงการพัฒนา  
แผนพัฒนาท้องถิ่น (พ.ศ. ๒๕๖๖ - ๒๕๗๐)  
องค์การบริหารส่วนตำบลลำพันตา อำเภอนาดี จังหวัดปราจีนบุรี

- ก. ยุทธศาสตร์จังหวัดที่ ๕ : พัฒนาเมืองน่าอยู่ สิ่งแวดล้อมและโลจิสติกส์  
ข. ยุทธศาสตร์การพัฒนาของ อบท. ในเขตจังหวัดที่ ๑ : พัฒนาคุณภาพชีวิต ทู่นทางสังคมและให้ชุมชนเข้มแข็ง  
ยุทธศาสตร์การพัฒนาของ อบต.ลำพันตาที่ ๑ ด้านการพัฒนาโครงสร้างพื้นฐาน

๒.๒ แผนงานเคหะและชุมชน : งานบำบัดน้ำเสีย

ที่	โครงการ	วัตถุประสงค์	เป้าหมาย (ผลผลิตของ โครงการ)	งบประมาณ					ตัวชี้วัด (KPI)	ผลที่คาดว่าจะได้รับ	หน่วยงาน รับผิดชอบหลัก
				๒๕๖๖ (บาท)	๒๕๖๗ (บาท)	๒๕๖๘ (บาท)	๒๕๖๙ (บาท)	๒๕๗๐ (บาท)			
๑๘๕.	โครงการก่อสร้างรายยู่ระบายน้ำ จากบ้านนายอมร เรืองสา ถึงบ้านนางสุระ ครูสอน หมู่ที่ ๘ บ้านทุ่งสามัคคี	เพื่อป้องกันน้ำท่วมขังและประชาชนสัญจรได้สะดวกและปลอดภัย	ก่อสร้างรายยู่ระบายน้ำ ยาว ๑๕๐ เมตร	๓๔๕,๐๐๐	๓๔๕,๐๐๐	๓๔๕,๐๐๐	๓๔๕,๐๐๐	๓๔๕,๐๐๐	ร้อยละ ๖๐ ของประชาชนมีความสะดวกในการสัญจรและมีทางระบายน้ำที่ดี	ประชาชนมีทางสัญจรที่สะดวกและมีทางระบายน้ำที่ดี	กองช่าง
๑๘๖.	โครงการก่อสร้างรายยู่ระบายน้ำ จากบ้านนางบุญทำ หนูโงน ถึงบ้านนางฉุน ครูสอน หมู่ที่ ๘ บ้านทุ่งสามัคคี	เพื่อป้องกันน้ำท่วมขังและประชาชนสัญจรได้สะดวกและปลอดภัย	ก่อสร้างรายยู่ระบายน้ำ ยาว ๑๕๐ เมตร	๓๔๕,๐๐๐	๓๔๕,๐๐๐	๓๔๕,๐๐๐	๓๔๕,๐๐๐	๓๔๕,๐๐๐	ร้อยละ ๖๐ ของประชาชนมีความสะดวกในการสัญจรและมีทางระบายน้ำที่ดี	ประชาชนมีทางสัญจรที่สะดวกและมีทางระบายน้ำที่ดี	กองช่าง

รายละเอียดโครงการพัฒนา  
แผนพัฒนาท้องถิ่น (พ.ศ. ๒๕๖๖ - ๒๕๗๐)  
องค์การบริหารส่วนตำบลลำพันตา อำเภออนาดี จังหวัดปราจีนบุรี

- ก. ยุทธศาสตร์จังหวัดที่ ๕ : พัฒนาเมืองน่าอยู่ สิ่งแวดล้อมและโลจิสติกส์  
ข. ยุทธศาสตร์การพัฒนาของ อปท. ในเขตจังหวัดที่ ๑ : พัฒนาคุณภาพชีวิต ทนทางสังคมและให้ชุมชนเข้มแข็ง  
ยุทธศาสตร์การพัฒนาของ อบต.ลำพันตาที่ ๑ ด้านการพัฒนาโครงสร้างพื้นฐาน

๒.๒ แผนงานเคหะและชุมชน : งานบำบัดน้ำเสีย

ที่	โครงการ	วัตถุประสงค์	เป้าหมาย (ผลผลิตของ โครงการ)	งบประมาณ					ตัวชี้วัด (KPI)	ผลที่คาดว่าจะ ได้รับ	หน่วยงาน รับผิดชอบหลัก
				๒๕๖๖ (บาท)	๒๕๖๗ (บาท)	๒๕๖๘ (บาท)	๒๕๖๙ (บาท)	๒๕๗๐ (บาท)			
๑๘๗.	โครงการก่อสร้างรางยู ระบายน้ำแบบตะแกรง เหล็ก เพื่อขยายถนน บริเวณแยกบ้านนายล้วน พลาหาญ หมู่ที่ ๘ บ้านทุ่ง สามัคคี	เพื่อป้องกันน้ำท่วมขัง และประชาชนสัญจร ได้สะดวกและ ปลอดภัย	ก่อสร้างรางยู ระบายน้ำแบบ ตะแกรงเหล็ก เพื่อขยายถนน ยาว ๑๐๕ เมตร	๔๐๐,๐๐๐	๔๐๐,๐๐๐	๔๐๐,๐๐๐	๔๐๐,๐๐๐	๔๐๐,๐๐๐	ร้อยละ ๖๐ ของประชาชน มีความสะดวก ในการสัญจร และมีทาง ระบายน้ำที่ดี	ประชาชนมีทาง สัญจรที่สะดวก และมีทางระบาย น้ำที่ดี	กองช่าง
๑๘๘.	โครงการก่อสร้างรางยู ระบายน้ำ ตั้งแต่บ้านนาย สมพงษ์ หนูโงน ถึงบ้าน นายสมทรง ทองประสงค์ หมู่ที่ ๘ บ้านทุ่งสามัคคี	เพื่อป้องกันน้ำท่วมขัง และประชาชนสัญจร ได้สะดวกและ ปลอดภัย	ก่อสร้างรางยู ระบายน้ำ ยาว ๑๓๘ เมตร	๓๒๐,๐๐๐	๓๒๐,๐๐๐	๓๒๐,๐๐๐	๓๒๐,๐๐๐	๓๒๐,๐๐๐	ร้อยละ ๖๐ ของประชาชน มีความสะดวก ในการสัญจร และมีทาง ระบายน้ำที่ดี	ประชาชนมีทาง สัญจรที่สะดวก และมีทางระบาย น้ำที่ดี	กองช่าง

รายละเอียดโครงการพัฒนา  
แผนพัฒนาท้องถิ่น (พ.ศ. ๒๕๖๖ - ๒๕๗๐)  
องค์การบริหารส่วนตำบลลำพันตา อำเภออนาดี จังหวัดปราจีนบุรี

- ก. ยุทธศาสตร์จังหวัดที่ ๕ : พัฒนาเมืองน่าอยู่ สิ่งแวดล้อมและโลจิสติกส์  
ข. ยุทธศาสตร์การพัฒนาของ อบท. ในเขตจังหวัดที่ ๑ : พัฒนาคุณภาพชีวิต ทู่นทางสังคมและให้ชุมชนเข้มแข็ง  
ยุทธศาสตร์การพัฒนาของ อบต.ลำพันตาที่ ๑ ด้านการพัฒนาโครงสร้างพื้นฐาน

๒.๒ แผนงานเคหะและชุมชน : งานไฟฟ้าถนน

ที่	โครงการ	วัตถุประสงค์	เป้าหมาย (ผลผลิตของ โครงการ)	งบประมาณ					ตัวชี้วัด (KPI)	ผลที่คาดว่าจะได้รับ	หน่วยงาน รับผิดชอบหลัก
				๒๕๖๖ (บาท)	๒๕๖๗ (บาท)	๒๕๖๘ (บาท)	๒๕๖๙ (บาท)	๒๕๗๐ (บาท)			
๑๘๙.	โครงการซ่อมแซมไฟฟ้า แสงสว่างไหล่ทาง สาธารณะในตำบลลำพัน ตา	เพื่อให้ประชาชนมี ความสะดวก ปลอดภัยและป้องกันการ อาชญากรรม	เพื่อจ้างเหมา บุคคลซ่อมแซม ไฟฟ้าไหล่ทาง สาธารณะใน ตำบลลำพันตา ที่เสียหาย	๒๐๐,๐๐๐	๒๐๐,๐๐๐	๒๐๐,๐๐๐	๒๐๐,๐๐๐	๒๐๐,๐๐๐	ร้อยละ ๖๐ ของประชาชน มีความสะดวก ปลอดภัยและ ป้องกัน อาชญากรรม	ทำให้ประชาชนมี ความสะดวก ปลอดภัยและป้อง การอาชญากรรม	กองช่าง
๑๙๐.	โครงการติดตั้งไฟฟ้าไหล่ ทางสาธารณะแบบ พลังงานแสงอาทิตย์ ใน ตำบลลำพันตา	เพื่อให้ประชาชน สัญจรในเวลากลางคืน ได้อย่างสะดวก ปลอดภัย	ติดตั้งไฟฟ้าไหล่ ทางสาธารณะ แบบพลังงาน แสงอาทิตย์ใน ตำบลลำพันตา หมู่ละ ๑๐ จุด	๒๐๐,๐๐๐	๒๐๐,๐๐๐	๒๐๐,๐๐๐	๒๐๐,๐๐๐	๒๐๐,๐๐๐	ร้อยละ ๖๐ ของประชาชน มีความสะดวก ปลอดภัยและ ป้องกัน อาชญากรรม	ทำให้ประชาชนมี ความสะดวก ปลอดภัยและป้อง การอาชญากรรม	กองช่าง
๑๙๑	โครงการติดตั้งไฟฟ้าส่อง สว่างทางสาธารณะ เส้น ถนนสายใหม่ หมู่ที่ ๕ บ้านวังหมัน	เพื่อให้ประชาชนมี ความสะดวก ปลอดภัยและป้องกัน อาชญากรรม	อุดหนุนการไฟฟ้า เพื่อติดตั้งไฟฟ้า แสงสว่างทาง สาธารณะ จำนวน ๕ จุด	๑๕,๐๐๐	๑๕,๐๐๐	๑๕,๐๐๐	๑๕,๐๐๐	๑๕,๐๐๐	ร้อยละ ๖๐ ประชาชนมี ความสะดวก ปลอดภัยและ ป้องกัน อาชญากรรม	ประชาชนมีความ สะดวก ปลอดภัย และป้องกัน อาชญากรรม	สำนักปลัด

รายละเอียดโครงการพัฒนา  
แผนพัฒนาท้องถิ่น (พ.ศ. ๒๕๖๖ - ๒๕๗๐)  
องค์การบริหารส่วนตำบลลำพันตา อำเภอนาดี จังหวัดปราจีนบุรี

- ก. ยุทธศาสตร์จังหวัดที่ ๕ : พัฒนาเมืองน่าอยู่ สิ่งแวดล้อมและโลจิสติกส์  
ข. ยุทธศาสตร์การพัฒนาของ อบท. ในเขตจังหวัดที่ ๑ : พัฒนาคุณภาพชีวิต ทู่นทางสังคมและให้ชุมชนเข้มแข็ง  
ยุทธศาสตร์การพัฒนาของ อบต.ลำพันตาที่ ๑ ด้านการพัฒนาโครงสร้างพื้นฐาน

๒.๒ แผนงานเคหะและชุมชน : งานไฟฟ้าถนน

ที่	โครงการ	วัตถุประสงค์	เป้าหมาย (ผลผลิตของ โครงการ)	งบประมาณ					ตัวชี้วัด (KPI)	ผลที่คาดว่าจะได้รับ	หน่วยงาน รับผิดชอบหลัก
				๒๕๖๖ (บาท)	๒๕๖๗ (บาท)	๒๕๖๘ (บาท)	๒๕๖๙ (บาท)	๒๕๗๐ (บาท)			
๑๙๒.	โครงการปรับปรุงหอกระจายข่าว หมู่ ๑ บ้านห้วย	เพื่อให้ประชาชนทราบถึงข้อมูลข่าวสารของทางราชการและข้อมูลทั่วไป	ปรับปรุงหอกระจายข่าวจำนวน ๑ แห่ง	๑๐๐,๐๐๐	๑๐๐,๐๐๐	๑๐๐,๐๐๐	๑๐๐,๐๐๐	๑๐๐,๐๐๐	ร้อยละ ๖๐ ของประชาชนทราบถึงข้อมูลข่าวสารของทางราชการและข้อมูลทั่วไป	ประชาชนทราบถึงข้อมูลข่าวสารของทางราชการและข้อมูลทั่วไป	กองช่าง
๑๙๓.	โครงการปรับปรุงหอกระจายข่าว หมู่ ๒ บ้านคลองชุมพล	เพื่อให้ประชาชนทราบถึงข้อมูลข่าวสารของทางราชการและข้อมูลทั่วไป	ปรับปรุงหอกระจายข่าวจำนวน ๑ แห่ง	๑๐๐,๐๐๐	๑๐๐,๐๐๐	๑๐๐,๐๐๐	๑๐๐,๐๐๐	๑๐๐,๐๐๐	ร้อยละ ๖๐ ของประชาชนทราบถึงข้อมูลข่าวสารของทางราชการและข้อมูลทั่วไป	ประชาชนทราบถึงข้อมูลข่าวสารของทางราชการและข้อมูลทั่วไป	กองช่าง



รายละเอียดโครงการพัฒนา  
แผนพัฒนาท้องถิ่น (พ.ศ. ๒๕๖๖ - ๒๕๗๐)  
องค์การบริหารส่วนตำบลลำพันตา อำเภอนาดี จังหวัดปราจีนบุรี

- ก. ยุทธศาสตร์จังหวัดที่ ๕ : พัฒนาเมืองน่าอยู่ สิ่งแวดล้อมและโลจิสติกส์  
 ข. ยุทธศาสตร์การพัฒนาของ อบท. ในเขตจังหวัดที่ ๑ : พัฒนาคุณภาพชีวิต ทู่นทางสังคมและให้ชุมชนเข้มแข็ง  
 ยุทธศาสตร์การพัฒนาของ อบต.ลำพันตาที่ ๑ ด้านการพัฒนาโครงสร้างพื้นฐาน

๒.๒ แผนงานเคหะและชุมชน : งานไฟฟ้าถนน

ที่	โครงการ	วัตถุประสงค์	เป้าหมาย (ผลผลิตของ โครงการ)	งบประมาณ					ตัวชี้วัด (KPI)	ผลที่คาดว่าจะได้รับ	หน่วยงาน รับผิดชอบหลัก
				๒๕๖๖ (บาท)	๒๕๖๗ (บาท)	๒๕๖๘ (บาท)	๒๕๖๙ (บาท)	๒๕๗๐ (บาท)			
๑๙๔.	โครงการก่อสร้างหอกระจายข่าวประจำหมู่บ้าน หมู่ ๔ บ้านแก้ง	เพื่อให้ประชาชนทราบถึงข้อมูลข่าวสารของทางราชการและข้อมูลทั่วไป	ก่อสร้างหอกระจายข่าวจำนวน ๑ แห่ง	๑๐๐,๐๐๐	๑๐๐,๐๐๐	๑๐๐,๐๐๐	๑๐๐,๐๐๐	๑๐๐,๐๐๐	ร้อยละ ๖๐ ของประชาชนทราบถึงข้อมูลข่าวสารของทางราชการและข้อมูลทั่วไป	ประชาชนทราบถึงข้อมูลข่าวสารของทางราชการและข้อมูลทั่วไป	กองช่าง
๑๙๕.	โครงการปรับปรุงหอกระจายข่าวประจำหมู่บ้าน หมู่ ๓ บ้านแห่	เพื่อให้ประชาชนทราบถึงข้อมูลข่าวสารของทางราชการและข้อมูลทั่วไป	ปรับปรุงหอกระจายข่าวจำนวน ๑ แห่ง	๑๐๐,๐๐๐	๑๐๐,๐๐๐	๑๐๐,๐๐๐	๑๐๐,๐๐๐	๑๐๐,๐๐๐	ร้อยละ ๖๐ ของประชาชนทราบถึงข้อมูลข่าวสารของทางราชการและข้อมูลทั่วไป	ประชาชนทราบถึงข้อมูลข่าวสารของทางราชการและข้อมูลทั่วไป	กองช่าง

รายละเอียดโครงการพัฒนา  
แผนพัฒนาท้องถิ่น (พ.ศ. ๒๕๖๖ - ๒๕๗๐)  
องค์การบริหารส่วนตำบลลำพันตา อำเภอนาดี จังหวัดปราจีนบุรี

- ก. ยุทธศาสตร์จังหวัดที่ ๕ : พัฒนาเมืองน่าอยู่ สิ่งแวดล้อมและโลจิสติกส์  
ข. ยุทธศาสตร์การพัฒนาของ อปท. ในเขตจังหวัดที่ ๑ : พัฒนาคุณภาพชีวิต ทู่นทางสังคมและให้ชุมชนเข้มแข็ง  
ยุทธศาสตร์การพัฒนาของ อบต.ลำพันตาที่ ๑ ด้านการพัฒนาโครงสร้างพื้นฐาน

๒.๒ แผนงานเคหะและชุมชน : งานไฟฟ้าถนน

ที่	โครงการ	วัตถุประสงค์	เป้าหมาย (ผลผลิตของ โครงการ)	งบประมาณ					ตัวชี้วัด (KPI)	ผลที่คาดว่าจะได้รับ	หน่วยงาน รับผิดชอบหลัก
				๒๕๖๖ (บาท)	๒๕๖๗ (บาท)	๒๕๖๘ (บาท)	๒๕๖๙ (บาท)	๒๕๗๐ (บาท)			
๑๙๖.	โครงการก่อสร้างหอกระจายข่าว ประจำหมู่บ้าน หมู่ที่ ๗ บ้านหนองแหน	เพื่อให้ประชาชนทราบถึงข้อมูลข่าวสารของทางราชการและข้อมูลทั่วไป	ก่อสร้างหอกระจายข่าวจำนวน ๑ แห่ง	๑๐๐,๐๐๐	๑๐๐,๐๐๐	๑๐๐,๐๐๐	๑๐๐,๐๐๐	๑๐๐,๐๐๐	ร้อยละ ๖๐ ของประชาชนทราบถึงข้อมูลข่าวสารของทางราชการและข้อมูลทั่วไป	ประชาชนทราบถึงข้อมูลข่าวสารของทางราชการและข้อมูลทั่วไป	กองช่าง
๑๙๗.	โครงการติดตั้งไฟฟ้าแสงสว่างโหล่ทางสาธารณะในตำบลลำพันตา	เพื่อให้ประชาชนมีความสะดวกปลอดภัยและป้องกันการอาชญากรรม	อุดหนุนการไฟฟ้าเพื่อติดตั้งไฟฟ้าแสงสว่างทางสาธารณะในตำบลลำพันตาจำนวน ๑๐๐ จุด	๕๐๐,๐๐๐	๒๐๐,๐๐๐	๒๐๐,๐๐๐	๒๐๐,๐๐๐	๒๐๐,๐๐๐	ร้อยละ ๖๐ ประชาชนมีความสะดวกปลอดภัยและป้องกันการอาชญากรรม	ประชาชนมีความสะดวก ปลอดภัยและป้องกันการอาชญากรรม	สำนักปลัด

รายละเอียดโครงการพัฒนา  
แผนพัฒนาท้องถิ่น (พ.ศ. ๒๕๖๖ - ๒๕๗๐)  
องค์การบริหารส่วนตำบลลำพันตา อำเภอนาดี จังหวัดปราจีนบุรี

- ก. ยุทธศาสตร์จังหวัดที่ ๕ : พัฒนาเมืองน่าอยู่ สิ่งแวดล้อมและโลจิสติกส์  
 ข. ยุทธศาสตร์การพัฒนาของ อปท. ในเขตจังหวัดที่ ๑ : พัฒนาคุณภาพชีวิต ทนทางสังคมและให้ชุมชนเข้มแข็ง  
 ยุทธศาสตร์การพัฒนาของ อบต.ลำพันตาที่ ๑ ด้านการพัฒนาโครงสร้างพื้นฐาน

๒.๒ แผนงานเคหะและชุมชน : งานไฟฟ้าถนน

ที่	โครงการ	วัตถุประสงค์	เป้าหมาย (ผลผลิตของ โครงการ)	งบประมาณ					ตัวชี้วัด (KPI)	ผลที่คาดว่าจะ ได้รับ	หน่วยงาน รับผิดชอบหลัก
				๒๕๖๖ (บาท)	๒๕๖๗ (บาท)	๒๕๖๘ (บาท)	๒๕๖๙ (บาท)	๒๕๗๐ (บาท)			
๑๙๘.	โครงการขยายเขตระบบ จำหน่ายไฟฟ้าภายใน หมู่บ้าน หมู่ ๓ บ้านแห่	เพื่อประชาชนมีไฟฟ้า ใช้อย่างเพียงพอ	ขยายเขต จำหน่ายไฟฟ้า ในหมู่ที่ ๓ บ้าน แห่ จำนวน ๑ ระบบ	๒๐๐,๐๐๐	๒๐๐,๐๐๐	๒๐๐,๐๐๐	๒๐๐,๐๐๐	๒๐๐,๐๐๐	ร้อยละ ๖๐ ของประชาชน ได้รับบริการ	ประชาชนมีไฟฟ้า ใช้อย่างเพียงพอ	กองช่าง
๑๙๙.	โครงการขยายเขตระบบ จำหน่ายไฟฟ้าภายใน หมู่บ้าน หมู่ ๒ บ้านคลอง ชุมพล	เพื่อประชาชนมีไฟฟ้า ใช้อย่างเพียงพอ	ขยายเขต จำหน่ายไฟฟ้า ในหมู่ที่ ๒ บ้าน คลองชุมพล จำนวน ๑ ระบบ	๒๐๐,๐๐๐	๑๐๐,๐๐๐	๑๐๐,๐๐๐	๑๐๐,๐๐๐	๑๐๐,๐๐๐	ร้อยละของ ประชาชน ได้รับบริการ	ประชาชนมีไฟฟ้า ใช้อย่างเพียงพอ	กองช่าง

รายละเอียดโครงการพัฒนา  
แผนพัฒนาท้องถิ่น (พ.ศ. ๒๕๖๖ - ๒๕๗๐)  
องค์การบริหารส่วนตำบลลำพันตา อำเภอนาดี จังหวัดปราจีนบุรี

- ก. ยุทธศาสตร์จังหวัดที่ ๕ : พัฒนาเมืองน่าอยู่ สิ่งแวดล้อมและโลจิสติกส์  
ข. ยุทธศาสตร์การพัฒนาของ อปท. ในเขตจังหวัดที่ ๑ : พัฒนาคุณภาพชีวิต ทนทางสังคมและให้ชุมชนเข้มแข็ง  
ยุทธศาสตร์การพัฒนาของ อบต.ลำพันตาที่ ๑ ด้านการพัฒนาโครงสร้างพื้นฐาน

๒.๒ แผนงานเคหะและชุมชน : งานไฟฟ้าถนน

ที่	โครงการ	วัตถุประสงค์	เป้าหมาย (ผลผลิตของ โครงการ)	งบประมาณ					ตัวชี้วัด (KPI)	ผลที่คาดว่าจะได้รับ	หน่วยงาน รับผิดชอบหลัก
				๒๕๖๖ (บาท)	๒๕๖๗ (บาท)	๒๕๖๘ (บาท)	๒๕๖๙ (บาท)	๒๕๗๐ (บาท)			
๒๐๐.	โครงการขยายเขตระบบจำหน่ายไฟฟ้าภายในหมู่บ้าน หมู่ ๔ บ้านแก้ง-ถึง รพสต. ลำพันตา	เพื่อประชาชนมีไฟฟ้าใช้อย่างเพียงพอ	ขยายเขตจำหน่ายไฟฟ้าในหมู่ที่ ๔ บ้านแก้ง จำนวน ๑ ระบบ	๒๐๐,๐๐๐	๒๐๐,๐๐๐	๒๐๐,๐๐๐	๒๐๐,๐๐๐	๒๐๐,๐๐๐	ร้อยละของประชาชน ได้รับการบริการ	ประชาชนมีไฟฟ้าใช้อย่างเพียงพอ	กองช่าง
๒๐๑.	โครงการติดตั้งไฟฟ้าส่องสว่างทางสาธารณะพร้อมติดตั้งหม้อแปลง จาก โรงน้ำท่ามะกอก ถึง สวนนายหนิง หมู่ที่ ๔ บ้านแก้ง	เพื่อประชาชนมีไฟฟ้าใช้อย่างเพียงพอ	ติดตั้งไฟฟ้าส่องสว่างทางสาธารณะจำนวน ๕๐ ดวง	๒๕๐,๐๐๐	๒๕๐,๐๐๐	๒๕๐,๐๐๐	๒๕๐,๐๐๐	๒๕๐,๐๐๐	ร้อยละของประชาชน ได้รับการบริการ	ประชาชนมีไฟฟ้าใช้อย่างเพียงพอ	กองช่าง

รายละเอียดโครงการพัฒนา  
แผนพัฒนาท้องถิ่น (พ.ศ. ๒๕๖๖ – ๒๕๗๐)  
องค์การบริหารส่วนตำบลลำพันตา อำเภอนาดี จังหวัดปราจีนบุรี

- ก. ยุทธศาสตร์จังหวัดที่ ๕ : พัฒนาเมืองน่าอยู่ สิ่งแวดล้อมและโลจิสติกส์  
ข. ยุทธศาสตร์การพัฒนาของ อปท. ในเขตจังหวัดที่ ๑ : พัฒนาคุณภาพชีวิต ทู่นทางสังคมและให้ชุมชนเข้มแข็ง  
ยุทธศาสตร์การพัฒนาของ อบต.ลำพันตาที่ ๑ ด้านการพัฒนาโครงสร้างพื้นฐาน

๒.๒ แผนงานเศษและชุมชน : งานไฟฟ้าถนน

ที่	โครงการ	วัตถุประสงค์	เป้าหมาย (ผลผลิตของ โครงการ)	งบประมาณ					ตัวชี้วัด (KPI)	ผลที่คาดว่าจะได้รับ	หน่วยงาน รับผิดชอบหลัก
				๒๕๖๖ (บาท)	๒๕๖๗ (บาท)	๒๕๖๘ (บาท)	๒๕๖๙ (บาท)	๒๕๗๐ (บาท)			
๒๐๒.	โครงการขยายเขตไฟฟ้า โหล่งทางสาธารณะสายคุ้ม ริสอร์ทเมธี หมู่ที่ ๗ บ้าน หนองแหน	เพื่อมีไฟฟ้าแสงสว่าง ให้ประชาชนเดินทาง อย่างปลอดภัย	ติดตั้งไฟฟ้าส่อง สว่างทาง สาธารณะใน หมู่บ้าน จำนวน ๑๐ จุด	๑๕,๐๐๐	๑๕,๐๐๐	๑๕,๐๐๐	๑๕,๐๐๐	๑๕,๐๐๐	ร้อยละของ ประชาชน ได้รับบริการ	ประชาชนได้มี ความปลอดภัยใน การเดินทางและ ป้องกัน อาชญากรรม	กองช่าง
๒๐๓.	โครงการขยายเขตระบบ จำหน่ายไฟฟ้าบริเวณสี่ แยกเขาจอมเพลิงถึง บ้าน นางประไพ หัดเจริญ ภายในหมู่บ้าน หมู่ ๗ บ้านหนองแหน	เพื่อประชาชนมีไฟฟ้า ใช้อย่างเพียงพอ	ขยายเขต จำหน่ายไฟฟ้า หมู่ที่ ๗ บ้าน หนองแหน จำนวน ๑ ระบบ	๒๐๐,๐๐๐	๑๐๐,๐๐๐	๕๐,๐๐๐	๕๐,๐๐๐	๕๐,๐๐๐	ร้อยละของ ประชาชน ได้รับบริการ	ประชาชนมีไฟฟ้า ใช้อย่างเพียงพอ	กองช่าง

รายละเอียดโครงการพัฒนา  
แผนพัฒนาท้องถิ่น (พ.ศ. ๒๕๖๖ – ๒๕๗๐)  
องค์การบริหารส่วนตำบลลำพันตา อำเภอนาดี จังหวัดปราจีนบุรี

- ก. ยุทธศาสตร์จังหวัดที่ ๕ : พัฒนาเมืองน่าอยู่ สิ่งแวดล้อมและโลจิสติกส์  
ข. ยุทธศาสตร์การพัฒนาของ อปท. ในเขตจังหวัดที่ ๑ : พัฒนาคุณภาพชีวิต ทนทางสังคมและให้ชุมชนเข้มแข็ง  
ยุทธศาสตร์การพัฒนาของ อบต.ลำพันตาที่ ๑ ด้านการพัฒนาโครงสร้างพื้นฐาน

๒.๒ แผนงานเคหะและชุมชน : งานไฟฟ้าถนน

ที่	โครงการ	วัตถุประสงค์	เป้าหมาย (ผลผลิตของ โครงการ)	งบประมาณ					ตัวชี้วัด (KPI)	ผลที่คาดว่าจะได้รับ	หน่วยงาน รับผิดชอบหลัก
				๒๕๖๖ (บาท)	๒๕๖๗ (บาท)	๒๕๖๘ (บาท)	๒๕๖๙ (บาท)	๒๕๗๐ (บาท)			
๒๐๔.	โครงการขยายเขตระบบจำหน่ายไฟฟ้าภายในหมู่บ้าน หมู่ ๘ บ้านทุ่งสามัคคี	เพื่อประชาชนมีไฟฟ้าใช้อย่างเพียงพอ	ขยายเขตจำหน่ายไฟฟ้าในหมู่ที่ ๘ บ้านทุ่งสามัคคี จำนวน ๑ ระบบ	๒๐๐,๐๐๐	๒๐๐,๐๐๐	๕๐,๐๐๐	๕๐,๐๐๐	๕๐,๐๐๐	ร้อยละของประชาชนได้รับความสะดวก	ประชาชนมีไฟฟ้าใช้อย่างเพียงพอ	กองช่าง
๒๐๕.	โครงการขยายเขตระบบจำหน่ายไฟฟ้าภายในหมู่บ้าน หมู่ ๙ บ้านใหม่พัฒนาสายบ้านโน	เพื่อประชาชนมีไฟฟ้าใช้อย่างเพียงพอ	ขยายเขตจำหน่ายไฟฟ้าในหมู่ที่ ๙ บ้านใหม่พัฒนา จำนวน ๑ ระบบ	๒๐๐,๐๐๐	๑๐๐,๐๐๐	๕๐,๐๐๐	๕๐,๐๐๐	๕๐,๐๐๐	ร้อยละของประชาชนได้รับการบริการ	ประชาชนมีไฟฟ้าใช้อย่างเพียงพอ	กองช่าง

รายละเอียดโครงการพัฒนา  
แผนพัฒนาท้องถิ่น (พ.ศ. ๒๕๖๖ - ๒๕๗๐)  
องค์การบริหารส่วนตำบลลำพันตา อำเภอนาดี จังหวัดปราจีนบุรี

- ก. ยุทธศาสตร์จังหวัดที่ ๕ : พัฒนาเมืองน่าอยู่ สิ่งแวดล้อมและโลจิสติกส์  
ข. ยุทธศาสตร์การพัฒนาของ อปท. ในเขตจังหวัดที่ ๑ : พัฒนาคุณภาพชีวิต ทนทางสังคมและให้ชุมชนเข้มแข็ง  
ยุทธศาสตร์การพัฒนาของ อบต.ลำพันตาที่ ๑ ด้านการพัฒนาโครงสร้างพื้นฐาน

๒.๒ แผนงานเคหะและชุมชน : งานไฟฟ้าถนน

ที่	โครงการ	วัตถุประสงค์	เป้าหมาย (ผลผลิตของ โครงการ)	งบประมาณ					ตัวชี้วัด (KPI)	ผลที่คาดว่าจะ ได้รับ	หน่วยงาน รับผิดชอบหลัก
				๒๕๖๖ (บาท)	๒๕๖๗ (บาท)	๒๕๖๘ (บาท)	๒๕๖๙ (บาท)	๒๕๗๐ (บาท)			
๒๐๖.	โครงการขยายเขตจำหน่ายไฟฟ้าแรงต่ำ (ถนนสายใหม่) หมู่ที่ ๕ บ้านวังหมัน ระยะทางยาว ๕๕๐ เมตร	เพื่อประชาชนมีไฟฟ้าใช้อย่างเพียงพอ	ขยายเขตจำหน่ายไฟฟ้าในหมู่ที่ ๕ บ้านวังหมัน จำนวน ๑ ระบบ	๒๐๐,๐๐๐	๑๐๐,๐๐๐	๕๐,๐๐๐	๕๐,๐๐๐	๕๐,๐๐๐	ร้อยละ ๖๐ ของประชาชนได้รับบริการ	ประชาชนมีไฟฟ้าใช้อย่างเพียงพอ	กองช่าง
๒๐๗.	โครงการขยายเขตไฟฟ้าส่องสว่างทางสาธารณะ (ถนนสายใหม่) หมู่ที่ ๕ บ้านวังหมัน ระยะทางยาว ๕๕๐ เมตร	เพื่อประชาชนมีไฟฟ้าใช้อย่างเพียงพอ	ขยายเขตไฟฟ้าส่องสว่างทางสาธารณะในหมู่ที่ ๕ บ้านวังหมัน ระยะทางยาว ๕๕๐ เมตร	๒๐๐,๐๐๐	๑๐๐,๐๐๐	๑๐๐,๐๐๐	๑๐๐,๐๐๐	๑๐๐,๐๐๐	ร้อยละ ๖๐ ของประชาชนได้รับบริการ	ประชาชนมีไฟฟ้าใช้อย่างเพียงพอ	กองช่าง

รายละเอียดโครงการพัฒนา  
แผนพัฒนาท้องถิ่น (พ.ศ. ๒๕๖๖ - ๒๕๗๐)  
องค์การบริหารส่วนตำบลลำพันตา อำเภอนาดี จังหวัดปราจีนบุรี

- ก. ยุทธศาสตร์จังหวัดที่ ๕ ส่งเสริมการพัฒนาสังคมและการบริหารทรัพยากรธรรมชาติและสิ่งแวดล้อม อย่างมีคุณภาพ  
ข. ยุทธศาสตร์การพัฒนาของ อบท. ในเขตจังหวัดที่ ๑ ด้านการพัฒนาคุณภาพชีวิต ทู่นทางสังคม และชุมชนให้เข้มแข็ง  
ยุทธศาสตร์การพัฒนาของ อบต.ลำพันตา ที่ ๒ การพัฒนาด้านงานส่งเสริมคุณภาพชีวิต

๒.๒ แผนงานสาธารณสุข : งานบริการสาธารณสุขและงานสาธารณสุขอื่น

ที่	โครงการ	วัตถุประสงค์	เป้าหมาย (ผลผลิตของ โครงการ)	งบประมาณ					ตัวชี้วัด (KPI)	ผลที่คาดว่าจะ ได้รับ	หน่วยงาน รับผิดชอบหลัก
				๒๕๖๖ (บาท)	๒๕๖๗ (บาท)	๒๕๖๘ (บาท)	๒๕๖๙ (บาท)	๒๕๗๐ (บาท)			
๒๐๘.	โครงการบริหารจัดการระบบการแพทย์ฉุกเฉิน	เพื่อบริการประชาชนด้านการแพทย์ฉุกเฉิน	พัฒนาระบบการแพทย์ฉุกเฉิน,จัดซื้อเครื่องมือกู้ชีพ,กู้ภัย,ฝึกอบรมเจ้าหน้าที่	๕๐,๐๐๐	๕๐,๐๐๐	๕๐,๐๐๐	๕๐,๐๐๐	๕๐,๐๐๐	ร้อยละของครอบครัวที่ได้รับประโยชน์	บริการประชาชนด้านการแพทย์ฉุกเฉิน	กองสาธารณสุข
๒๐๙.	โครงการการดำเนินงานและบริหารจัดการระบบหลักประกันสุขภาพในระดับท้องถิ่น หรือพื้นที่	เพื่อสนับสนุนและส่งเสริมการจัดการกระบวนการหรือสร้างกิจกรรมสร้างเสริมสุขภาพ ในท้องถิ่นหรือพื้นที่	สนับสนุนงบประมาณเพื่อสทบท กองทุนหลักประกันสุขภาพ	๑๑๐,๐๐๐	๑๑๐,๐๐๐	๑๑๐,๐๐๐	๑๑๐,๐๐๐	๑๑๐,๐๐๐	ร้อยละของครอบครัวที่ได้รับประโยชน์	ประชาชนมีความรู้ความเข้าใจและสามารถป้องกันสุขภาพอนามัยในหมู่บ้าน	กองสาธารณสุข



รายละเอียดโครงการพัฒนา  
แผนพัฒนาท้องถิ่น (พ.ศ. ๒๕๖๖ – ๒๕๗๐)  
องค์การบริหารส่วนตำบลลำพันตา อำเภอนาดี จังหวัดปราจีนบุรี

- ก. ยุทธศาสตร์จังหวัดที่ ๕ ส่งเสริมการพัฒนาสังคมและการบริหารทรัพยากรธรรมชาติและสิ่งแวดล้อม อย่างมีคุณภาพ  
ข. ยุทธศาสตร์การพัฒนาของ อปท. ในเขตจังหวัดที่ ๑ ด้านการพัฒนาคุณภาพชีวิต ทู่นทางสังคม และชุมชนให้เข้มแข็ง  
ยุทธศาสตร์การพัฒนาของ อบต.ลำพันตา ที่ ๒ การพัฒนาด้านงานส่งเสริมคุณภาพชีวิต

๒.๒ แผนงานสาธารณสุข : งานบริการสาธารณสุขและงานสาธารณสุขอื่น

ที่	โครงการ	วัตถุประสงค์	เป้าหมาย (ผลผลิตของ โครงการ)	งบประมาณ					ตัวชี้วัด (KPI)	ผลที่คาดว่าจะ ได้รับ	หน่วยงาน รับผิดชอบหลัก
				๒๕๖๖ (บาท)	๒๕๖๗ (บาท)	๒๕๖๘ (บาท)	๒๕๖๙ (บาท)	๒๕๗๐ (บาท)			
๒๑๐.	โครงการรณรงค์ ป้องกัน และควบคุมโรค ไข้เลือดออก	เพื่อป้องกันการระบาดของ โรคไข้เลือดออก ในพื้นที่	ประชาชนกำจัด แหล่งเพาะพันธุ์ ยุงลายและ กำจัดลูกน้ำ ยุงลายในบ้าน ตนเองอย่าง ต่อเนื่อง	๓๐,๐๐๐	๓๐,๐๐๐	๓๐,๐๐๐	๓๐,๐๐๐	๓๐,๐๐๐	จำนวนพื้นที่ ดำเนินการ	ทำให้ประชาชนมี ความรู้ ความเข้าใจ ในการควบคุม ป้องกันโรค ไข้เลือดออก ที่ถูกวิธีและ เหมาะสม	กอง สาธารณสุข
๒๑๑.	โครงการส่งเสริมและ พัฒนาการดำเนินงานของ อาสาสมัครท้องถิ่นรักษ์ โลก (อถล)	เพื่อให้เยาวชน และ ประชาชนมีความรัก และร่วมกันรักษา สิ่งแวดล้อม	จัดตั้งและร่วม กลุ่มทำกิจกรรม รักษา สิ่งแวดล้อมใน ตำบล	๓๐,๐๐๐	๓๐,๐๐๐	๓๐,๐๐๐	๓๐,๐๐๐	๓๐,๐๐๐	ร้อยละของ อาสาสมัคร ท้องถิ่นรักษ์ โลก	ทำให้เยาวชน และ ประชาชนมีความ รักและร่วมกัน รักษาสิ่งแวดล้อม	กอง สาธารณสุข

รายละเอียดโครงการพัฒนา  
แผนพัฒนาท้องถิ่น (พ.ศ. ๒๕๖๖ - ๒๕๗๐)  
องค์การบริหารส่วนตำบลลำพันตา อำเภอนาดี จังหวัดปราจีนบุรี

ก. ยุทธศาสตร์จังหวัดที่ ๕ ส่งเสริมการพัฒนาสังคมและการบริหารทรัพยากรธรรมชาติและสิ่งแวดล้อม อย่างมีคุณภาพ  
ข. ยุทธศาสตร์การพัฒนาของ อบท. ในเขตจังหวัดที่ ๑ ด้านการพัฒนาคุณภาพชีวิต ทูทางสังคม และชุมชนให้เข้มแข็ง  
ยุทธศาสตร์การพัฒนาของ อบต.ลำพันตา ที่ ๒ การพัฒนาด้านงานส่งเสริมคุณภาพชีวิต

๒.๒ แผนงานสาธารณสุข : งานบริการสาธารณสุขและงานสาธารณสุขอื่น

ที่	โครงการ	วัตถุประสงค์	เป้าหมาย (ผลผลิตของ โครงการ)	งบประมาณ					ตัวชี้วัด (KPI)	ผลที่คาดว่าจะได้รับ	หน่วยงาน รับผิดชอบหลัก
				๒๕๖๖ (บาท)	๒๕๖๗ (บาท)	๒๕๖๘ (บาท)	๒๕๖๙ (บาท)	๒๕๗๐ (บาท)			
๒๑๒.	โครงการอาหาร น้ำดื่ม สะอาดเด็ก นักเรียน ปลอดภัย	เพื่อให้ความรู้เรื่องการ บริโภคอาหาร น้ำดื่ม ที่ ถูกหลักอนามัย สามารถตรวจวิเคราะห์ อาหาร น้ำดื่ม เบื้องต้น ได้	ดำเนินการเฝ้า ระวังความ ปลอดภัยของ อาหาร น้ำดื่ม ในโรงเรียน/ ศพด.ลำพันตา	๒๐,๐๐๐	๒๐,๐๐๐	๒๐,๐๐๐	๒๐,๐๐๐	๒๐,๐๐๐	จำนวน นักเรียนที่เข้า ร่วมกิจกรรม	ทำให้เด็กนักเรียน ในพื้นที่ มีความรู้ เรื่องการบริโภค อาหาร น้ำดื่มที่ ปลอดภัย และ สามารถตรวจ วิเคราะห์เบื้องต้น ได้	กอง สาธารณสุข
๒๑๓.	โครงการโรงเรียน เรียนรู้ ไร้ไซเคิล	เพื่อให้ความรู้กับเด็ก นักเรียนในพื้นที่เรื่อง การคัดแยกขยะและ การนำขยะกลับมาใช้ ประโยชน์ใหม่ใน รูปแบบต่างๆ	นักเรียนรู้จักการ คัดแยกขยะและ การนำขยะ กลับมาใช้ ประโยชน์ใหม่ใน รูปแบบ ต่างๆ	๒๐,๐๐๐	๒๐,๐๐๐	๒๐,๐๐๐	๒๐,๐๐๐	๒๐,๐๐๐	จำนวน นักเรียนที่เข้า ร่วมกิจกรรม	ทำให้นักเรียนรู้จัก การคัดแยกขยะ และการนำขยะ กลับมาใช้ ประโยชน์ใหม่ ในรูปแบบต่างๆ	กอง สาธารณสุข

รายละเอียดโครงการพัฒนา  
แผนพัฒนาท้องถิ่น (พ.ศ. ๒๕๖๖ - ๒๕๗๐)  
องค์การบริหารส่วนตำบลลำพันตา อำเภออนาดี จังหวัดปราจีนบุรี

- ก. ยุทธศาสตร์จังหวัดที่ ๕ ส่งเสริมการพัฒนาสังคมและการบริหารทรัพยากรธรรมชาติและสิ่งแวดล้อม อย่างมีคุณภาพ  
ข. ยุทธศาสตร์การพัฒนาของ อปท. ในเขตจังหวัดที่ ๑ ด้านการพัฒนาคุณภาพชีวิต ทู่นทางสังคม และชุมชนให้เข้มแข็ง  
ยุทธศาสตร์การพัฒนาของ อบต.ลำพันตา ที่ ๒ การพัฒนาด้านงานส่งเสริมคุณภาพชีวิต

๒.๒ แผนงานสาธารณสุข : งานบริการสาธารณสุขและงานสาธารณสุขอื่น

ที่	โครงการ	วัตถุประสงค์	เป้าหมาย (ผลผลิตของ โครงการ)	งบประมาณ					ตัวชี้วัด (KPI)	ผลที่คาดว่าจะ ได้รับ	หน่วยงาน รับผิดชอบหลัก
				๒๕๖๖ (บาท)	๒๕๖๗ (บาท)	๒๕๖๘ (บาท)	๒๕๖๙ (บาท)	๒๕๗๐ (บาท)			
๒๑๔.	โครงการรณรงค์ลดปริมาณขยะ	เพื่อรณรงค์ให้ความรู้ประชาชนในการคัดแยกขยะด้วยหลัก ๓ R	ประชาชนมีการคัดแยกขยะหรือวิธีอื่นๆก่อนทิ้งลงถัง	๕๐,๐๐๐	๕๐,๐๐๐	๕๐,๐๐๐	๕๐,๐๐๐	๕๐,๐๐๐	จำนวนผู้เข้าร่วมกิจกรรม	ทำให้ประชาชนมีความรู้ในการคัดแยกขยะด้วยหลัก ๓ R	กองสาธารณสุข
๒๑๕.	โครงการป้องกันและควบคุมโรคพิษสุนัขบ้า (ตามโครงการสัตว์ปลอดโรคคนปลอดภัยจากโรคพิษสุนัขบ้า)	เพื่อให้ประชาชนมีความเข้าใจเรื่องโรคพิษสุนัขบ้าและให้ความสำคัญในการป้องกันโรคในสัตว์และคน	จัดฝึกอบรมให้ความรู้ประชาชนในตำบลลำพันตาให้รับทราบให้มีความสำคัญในการป้องกันโรคในสัตว์และคน	๓๐,๐๐๐	๓๐,๐๐๐	๓๐,๐๐๐	๓๐,๐๐๐	๓๐,๐๐๐	จำนวนพื้นที่ดำเนินการ	ทำให้ประชาชนมีความเข้าใจเรื่องโรคพิษสุนัขบ้าและให้ความสำคัญในการป้องกันโรคในสัตว์และคน	กองสาธารณสุข

รายละเอียดโครงการพัฒนา  
แผนพัฒนาท้องถิ่น (พ.ศ. ๒๕๖๖ - ๒๕๗๐)  
องค์การบริหารส่วนตำบลสำพันตา อำเภอนาดี จังหวัดปราจีนบุรี

- ก. ยุทธศาสตร์จังหวัดที่ ๕ ส่งเสริมการพัฒนาสังคมและการบริหารทรัพยากรธรรมชาติและสิ่งแวดล้อม อย่างมีคุณภาพ  
ข. ยุทธศาสตร์การพัฒนาของ อปท. ในเขตจังหวัดที่ ๑ ด้านการพัฒนาคุณภาพชีวิต ทูทางสังคม และชุมชนให้เข้มแข็ง  
ยุทธศาสตร์การพัฒนาของ อบต.สำพันตา ที่ ๒ การพัฒนาด้านงานส่งเสริมคุณภาพชีวิต

๒.๒ แผนงานสาธารณสุข : งานบริการสาธารณสุขและงานสาธารณสุขอื่น

ที่	โครงการ	วัตถุประสงค์	เป้าหมาย (ผลผลิตของ โครงการ)	งบประมาณ					ตัวชี้วัด (KPI)	ผลที่คาดว่าจะได้รับ	หน่วยงาน รับผิดชอบหลัก
				๒๕๖๖ (บาท)	๒๕๖๗ (บาท)	๒๕๖๘ (บาท)	๒๕๖๙ (บาท)	๒๕๗๐ (บาท)			
๒๑๖.	โครงการตรวจสอบ คุณภาพน้ำดื่ม น้ำบริโภค	เพื่อตรวจสอบคุณภาพ น้ำดื่มว่ามีความ สะอาดและสามารถ บริโภคได้อย่าง ปลอดภัย	จัดซื้อชุด ทดสอบคุณภาพ น้ำ มีดำเนินการ ทดสอบคุณภาพ ของน้ำดื่มที่ วางขายในตำบล สำพันตา	๒๐,๐๐๐	๒๐,๐๐๐	๒๐,๐๐๐	๒๐,๐๐๐	๒๐,๐๐๐	จำนวนพื้นที่ ดำเนินการ	ทำให้ทราบคุณภาพ น้ำดื่มว่ามีความ สะอาดและสามารถ บริโภคได้อย่าง ปลอดภัย	กอง สาธารณสุข
๒๑๗.	โครงการสำรวจข้อมูล จำนวนสัตว์และขึ้น ทะเบียนสัตว์ตาม โครงการสัตว์ปลอดโรค สุนัขบ้าคนปลอดภัยจาก โรคพิษสุนัขบ้า	เพื่อสำรวจจำนวนสุนัข แมวและสัตว์พาหะใน ตำบลเพื่อเป็น ฐานข้อมูลในการ จัดซื้อวัคซีน	มีการสำรวจและ จัดขึ้นทะเบียน สุนัข แมวและ สัตว์พาหะ ปีละ ๒ ครั้ง	๑๑,๑๐๐	๑๑,๑๐๐	๑๑,๑๐๐	๑๑,๑๐๐	๑๑,๑๐๐	จำนวนหมู่บ้าน ที่ดำเนินการ	หมู่บ้านมีการดำเนิน กิจกรรมสาธารณสุขที่ มีความเหมาะสมกับ ปัญหาและบริบทของ หมู่บ้าน	กอง สาธารณสุข

รายละเอียดโครงการพัฒนา  
แผนพัฒนาท้องถิ่น (พ.ศ. ๒๕๖๖ – ๒๕๗๐)  
องค์การบริหารส่วนตำบลลำพันตา อำเภอนาดี จังหวัดปราจีนบุรี

ก. ยุทธศาสตร์จังหวัดที่ ๕ ส่งเสริมการพัฒนาสังคมและการบริหารทรัพยากรธรรมชาติและสิ่งแวดล้อม อย่างมีคุณภาพ

ข. ยุทธศาสตร์การพัฒนาของ อบท. ในเขตจังหวัดที่ ๑ ด้านการพัฒนาคุณภาพชีวิต ทูทางสังคม และชุมชนให้เข้มแข็ง

ยุทธศาสตร์การพัฒนาของ อบต.ลำพันตา ที่ ๒ การพัฒนาด้านงานส่งเสริมคุณภาพชีวิต

๒.๒ แผนงานสาธารณสุข : งานบริการสาธารณสุขและงานสาธารณสุขอื่น

ที่	โครงการ	วัตถุประสงค์	เป้าหมาย (ผลผลิตของ โครงการ)	งบประมาณ					ตัวชี้วัด (KPI)	ผลที่คาดว่าจะได้รับ	หน่วยงาน รับผิดชอบหลัก
				๒๕๖๖ (บาท)	๒๕๖๗ (บาท)	๒๕๖๘ (บาท)	๒๕๖๙ (บาท)	๒๕๗๐ (บาท)			
๒๑๘.	โครงการจ้างเหมาบริหารบุคคลจัดเก็บขยะและจ้างเหมาเครื่องจักรกลกลบฝังขยะมูลฝอยในบ่อขยะตำบลลำพันตา	เพื่อจ้างเหมาบริหารบุคคลจัดเก็บขยะและจ้างเหมาเครื่องจักรกลกลบฝังขยะมูลฝอยในบ่อขยะตำบลลำพันตา	จ้างเหมาบริหารบุคคลจัดเก็บขยะและจ้างเหมาเครื่องจักรกลกลบฝังขยะมูลฝอยในบ่อขยะตำบลลำพันตา	๕๒๐,๐๐๐	๕๒๐,๐๐๐	๕๒๐,๐๐๐	๕๒๐,๐๐๐	๕๒๐,๐๐๐	ร้อยละของความพึงพอใจของผู้รับบริการ	จ้างเหมาบริหารบุคคลจัดเก็บขยะและจ้างเหมาเครื่องจักรกลกลบฝังขยะมูลฝอยในบ่อขยะตำบลลำพันตา	กองสาธารณสุข
๒๑๙.	โครงการพระราชดำริด้านสาธารณสุข	เพื่อสนับสนุนคณะกรรมการหมู่บ้านจัดทำโครงการพระราชดำริด้านสาธารณสุข	สนับสนุนให้คณะกรรมการหมู่บ้านจัดทำโครงการพระราชดำริด้านสาธารณสุข	๑๘๐,๐๐๐	๑๘๐,๐๐๐	๑๘๐,๐๐๐	๑๘๐,๐๐๐	๑๘๐,๐๐๐	จำนวนหมู่บ้านที่ดำเนินการ	หมู่บ้านมีการดำเนินกิจกรรมสาธารณสุขที่มีความเหมาะสมกับปัญหาและบริบทของหมู่บ้าน	กองสาธารณสุข

รายละเอียดโครงการพัฒนา

แผนพัฒนาท้องถิ่น (พ.ศ. ๒๕๖๖ - ๒๕๗๐)

องค์การบริหารส่วนตำบลลำพันตา อำเภอนาดี จังหวัดปราจีนบุรี

ก. ยุทธศาสตร์จังหวัดที่ ๕ ส่งเสริมการพัฒนาสังคมและการบริหารทรัพยากรธรรมชาติและสิ่งแวดล้อม อย่างมีคุณภาพ

ข. ยุทธศาสตร์การพัฒนาของ อปท. ในเขตจังหวัดที่ ๑ ด้านการพัฒนาคุณภาพชีวิต ทูทางสังคม และชุมชนให้เข้มแข็ง

ยุทธศาสตร์การพัฒนาของ อบต.ลำพันตา ที่ ๒ การพัฒนาด้านงานส่งเสริมคุณภาพชีวิต

๒.๒ แผนงานสาธารณสุข : งานบริการสาธารณสุขและงานสาธารณสุขอื่น

ที่	โครงการ	วัตถุประสงค์	เป้าหมาย (ผลผลิตของ โครงการ)	งบประมาณ					ตัวชี้วัด (KPI)	ผลที่คาดว่าจะได้รับ	หน่วยงาน รับผิดชอบหลัก
				๒๕๖๖ (บาท)	๒๕๖๗ (บาท)	๒๕๖๘ (บาท)	๒๕๖๙ (บาท)	๒๕๗๐ (บาท)			
๒๒๐.	โครงการรณรงค์ ป้องกัน และควบคุมโรคติดต่อ อุบัติใหม่และอุบัติซ้ำ	เพื่อให้ประชาชนมี ความรู้ความเข้าใจ เกี่ยวกับโรคติดต่อ อุบัติใหม่และอุบัติซ้ำ	ประชาชน สามารถดูแล และป้องกัน ตัวเองจาก โรคติดต่ออุบัติ ใหม่ อุตติซ้ำ	๒๐,๐๐๐	๒๐,๐๐๐	๒๐,๐๐๐	๒๐,๐๐๐	๒๐,๐๐๐	จำนวนพื้นที่ ดำเนินการ	ทำให้ประชาชนมี ความรู้ความเข้าใจ เกี่ยวกับโรค	กอง สาธารณสุข

รายละเอียดโครงการพัฒนา

แผนพัฒนาท้องถิ่น (พ.ศ. ๒๕๖๖ - ๒๕๗๐)

องค์การบริหารส่วนตำบลลำพันตา อำเภอนาดี จังหวัดปราจีนบุรี

ก. ยุทธศาสตร์จังหวัดที่ ๕ ส่งเสริมการพัฒนาสังคมและการบริหารจัดการทรัพยากรธรรมชาติและสิ่งแวดล้อม อย่างมีคุณภาพ

ข. ยุทธศาสตร์การพัฒนาของ อปท. ในเขตจังหวัดที่ ๔ ด้านการพัฒนาสังคม

ยุทธศาสตร์การพัฒนาของ อบต.ลำพันตา ที่ ๒ ด้านการพัฒนาดำเนินงานส่งเสริมคุณภาพชีวิต

๒.๒ แผนงานการศึกษา : งานบริหารทั่วไปเกี่ยวกับการศึกษา

ที่	โครงการ	วัตถุประสงค์	เป้าหมาย (ผลผลิตของ โครงการ)	งบประมาณ					ตัวชี้วัด (KPI)	ผลที่คาดว่าจะได้รับ	หน่วยงาน รับผิดชอบหลัก
				๒๕๖๖ (บาท)	๒๕๖๗ (บาท)	๒๕๖๘ (บาท)	๒๕๖๙ (บาท)	๒๕๗๐ (บาท)			
๒๒๑.	โครงการพัฒนาครูและบุคลากรทางการศึกษาของศูนย์พัฒนาเด็กเล็ก อบต.ลำพันตา	เพื่อพัฒนาครูและบุคลากรทางการศึกษาของศูนย์พัฒนาเด็กเล็ก ให้มีความรู้ความสามารถในการปฏิบัติต้งานและทันต่อเทคโนโลยีและกฎหมายใหม่ๆ	ส่งเสริมและสนับสนุนให้ครูและบุคลากรทางการศึกษาเข้ารับการอบรมประชุม ศึกษาดูงาน	๕๐,๐๐๐	๕๐,๐๐๐	๕๐,๐๐๐	๕๐,๐๐๐	๕๐,๐๐๐	ร้อยละของครูและบุคลากรทางการศึกษามีความรู้	ครูและบุคลากรทางการศึกษามีความรู้ความสามารถในการปฏิบัติงานเพิ่มขึ้น	กองการศึกษา
๒๒๒.	โครงการเพิ่มประสิทธิภาพการจัดการเรียนการสอน	เพื่อกำกับ ติดตามให้ครูจัดการเรียนการสอนได้อย่างมีประสิทธิภาพเพื่อส่งเสริมให้ครูมีการพัฒนาอยู่ตลอดเวลา	ศูนย์พัฒนาเด็กเล็ก อบต.ลำพันตา	๕,๐๐๐	๕,๐๐๐	๕,๐๐๐	๕,๐๐๐	๕,๐๐๐	ร้อยละของครูและบุคลากรทางการศึกษามีความรู้ในการจัดการเรียนการสอน	ครูและบุคลากรทางการศึกษามีประสิทธิภาพในการจัดการเรียนการสอน	กองการศึกษา

รายละเอียดโครงการพัฒนา

แผนพัฒนาท้องถิ่น (พ.ศ. ๒๕๖๖ - ๒๕๗๐)

องค์การบริหารส่วนตำบลลำพันตา อำเภอนาดี จังหวัดปราจีนบุรี

ก. ยุทธศาสตร์จังหวัดที่ ๕ ส่งเสริมการพัฒนาสังคมและการบริหารจัดการทรัพยากรธรรมชาติและสิ่งแวดล้อม อย่างมีคุณภาพ

ข. ยุทธศาสตร์การพัฒนาของ อปท. ในเขตจังหวัดที่ ๔ ด้านการพัฒนาสังคม

ยุทธศาสตร์การพัฒนาของ อบต.ลำพันตา ที่ ๒ ด้านการพัฒนาด้านงานส่งเสริมคุณภาพชีวิต

๒.๒ แผนงานการศึกษา : งานบริหารทั่วไปเกี่ยวกับการศึกษา

ที่	โครงการ	วัตถุประสงค์	เป้าหมาย (ผลผลิตของ โครงการ)	งบประมาณ					ตัวชี้วัด (KPI)	ผลที่คาดว่าจะได้รับ	หน่วยงาน รับผิดชอบหลัก
				๒๕๖๖ (บาท)	๒๕๖๗ (บาท)	๒๕๖๘ (บาท)	๒๕๖๙ (บาท)	๒๕๗๐ (บาท)			
๒๒๓.	โครงการสนับสนุน ค่าใช้จ่ายการบริหาร สถานศึกษา	เพื่อสนับสนุนการ บริหารจัดการศูนย์ พัฒนาเด็กเล็ก อบต. ลำพันตา	จัดสรร งบประมาณ ค่าอาหาร กลางวันค่า จัดการเรียนการ สอนค่าหนังสือ เรียน ค่า อุปกรณ์การ เรียน ค่า เครื่องแบบ นักเรียน ค่าจัด กิจกรรมพัฒนา ผู้เรียนให้ศูนย์ พัฒนาเด็กเล็ก อบต.ลำพันตา	๕๐๐,๐๐๐	๕๐๐,๐๐๐	๕๐๐,๐๐๐	๕๐๐,๐๐๐	๕๐๐,๐๐๐	ร้อยละของ ผู้เรียนในศูนย์ พัฒนาเด็กเล็ก	ศูนย์พัฒนาเด็กเล็ก อบต.ลำพันตา ได้รับงบประมาณ ในการบริหารจัดการ การศึกษาครบถ้วน	กอง การศึกษา



รายละเอียดโครงการพัฒนา

แผนพัฒนาท้องถิ่น (พ.ศ. ๒๕๖๖ - ๒๕๗๐)

องค์การบริหารส่วนตำบลลำพันตา อำเภอนาดี จังหวัดปราจีนบุรี

ก. ยุทธศาสตร์จังหวัดที่ ๕ ส่งเสริมการพัฒนาสังคมและการบริหารจัดการทรัพยากรธรรมชาติและสิ่งแวดล้อม อย่างมีคุณภาพ

ข. ยุทธศาสตร์การพัฒนาของ อปท. ในเขตจังหวัดที่ ๔ ด้านการพัฒนาสังคม

ยุทธศาสตร์การพัฒนาของ อบต.ลำพันตา ที่ ๒ ด้านการพัฒนาด้านงานส่งเสริมคุณภาพชีวิต

๒.๒ แผนงานการศึกษา : งานบริหารทั่วไปเกี่ยวกับการศึกษา

ที่	โครงการ	วัตถุประสงค์	เป้าหมาย (ผลผลิตของ โครงการ)	งบประมาณ					ตัวชี้วัด (KPI)	ผลที่คาดว่าจะได้รับ	หน่วยงาน รับผิดชอบหลัก
				๒๕๖๖ (บาท)	๒๕๖๗ (บาท)	๒๕๖๘ (บาท)	๒๕๖๙ (บาท)	๒๕๗๐ (บาท)			
๒๒๔.	โครงการส่งเสริมการจัดการเรียนรู้ การดูแลเด็กปฐมวัยและการส่งเสริมพัฒนาเด็กอย่างรอบด้าน	เพื่อสนับสนุนศูนย์พัฒนาเด็กเล็กในการจัดการเรียนรู้ให้กับเด็กเพื่อให้เด็กมีพัฒนาการทุกด้านเหมาะสมตามวัย	เด็กนักเรียนศูนย์พัฒนาเด็กเล็ก อบต.ลำพันตา	๕๐,๐๐๐	๕๐,๐๐๐	๕๐,๐๐๐	๕๐,๐๐๐	๕๐,๐๐๐	ร้อยละของเด็กนักเรียนศูนย์พัฒนาเด็กเล็ก อบต.ลำพันตา	เด็กมีพัฒนาการทุกด้านเหมาะสมตามวัย	กองการศึกษา
๒๒๕.	โครงการส่งเสริมการจัดการเรียนการสอนในช่วงสถานการณ์ไม่ปกติ	เพื่อสนับสนุนศูนย์พัฒนาเด็กเล็กในการจัดการเรียนการสอนรองรับสถานการณ์ไม่ปกติ เช่น การเกิดโรคระบาดของโรคติดต่อต่าง ๆ การเกิดเหตุภาวะฉุกเฉินที่มีความจำเป็นต้องปิดศูนย์พัฒนาเด็กเล็ก	เด็กนักเรียนศูนย์พัฒนาเด็กเล็ก อบต.ลำพันตา	๕๐,๐๐๐	๕๐,๐๐๐	๕๐,๐๐๐	๕๐,๐๐๐	๕๐,๐๐๐	ร้อยละของเด็กนักเรียนศูนย์พัฒนาเด็กเล็ก อบต.ลำพันตา	เด็กมีพัฒนาการอย่างต่อเนื่อง	กองการศึกษา

รายละเอียดโครงการพัฒนา

แผนพัฒนาท้องถิ่น (พ.ศ. ๒๕๖๖ – ๒๕๗๐)

องค์การบริหารส่วนตำบลสำพันตา อำเภอนาดี จังหวัดปราจีนบุรี

ก. ยุทธศาสตร์จังหวัดที่ ๕ ส่งเสริมการพัฒนาสังคมและการบริหารจัดการทรัพยากรธรรมชาติและสิ่งแวดล้อม อย่างมีคุณภาพ

ข. ยุทธศาสตร์การพัฒนาของ อบท. ในเขตจังหวัดที่ ๔ ด้านการพัฒนาสังคม

ยุทธศาสตร์การพัฒนาของ อบต.สำพันตา ที่ ๒ ด้านการพัฒนาดำเนินงานส่งเสริมคุณภาพชีวิต

๒.๒ แผนงานการศึกษา : งานบริหารทั่วไปเกี่ยวกับการศึกษา

ที่	โครงการ	วัตถุประสงค์	เป้าหมาย (ผลผลิตของ โครงการ)	งบประมาณ					ตัวชี้วัด (KPI)	ผลที่คาดว่าจะได้รับ	หน่วยงาน รับผิดชอบหลัก
				๒๕๖๖ (บาท)	๒๕๖๗ (บาท)	๒๕๖๘ (บาท)	๒๕๖๙ (บาท)	๒๕๗๐ (บาท)			
๒๒๖.	โครงการส่งเสริมสุขภาพอนามัย การเฝ้าระวังและส่งเสริมทันตสุขภาพเด็กปฐมวัย	เพื่อส่งเสริมครูผู้ปกครองและนักเรียนให้มีความรู้ในการดูแลสุขภาพอนามัย และการดูแลทันตสุขภาพเด็กปฐมวัย	ครู ผู้ปกครองและนักเรียน ศูนย์พัฒนาเด็กเล็กอบต.สำพันตา	๑๐,๐๐๐	๑๐,๐๐๐	๑๐,๐๐๐	๑๐,๐๐๐	๑๐,๐๐๐	ร้อยละของนักเรียนศูนย์พัฒนาเด็กเล็กอบต.สำพันตามีทันตที่ดี	เด็กมีสุขภาพอนามัยที่ดี มีพัฒนาการเหมาะสมตามวัย	กองการศึกษา
๒๒๗.	โครงการส่งเสริมพัฒนาการเด็กปฐมวัย	เพื่อให้ครู ผู้ปกครองมีความรู้ความเข้าใจ และให้ความสำคัญในการส่งเสริมพัฒนาการเด็กเพื่อให้ครูผู้ปกครอง มีทักษะในการส่งเสริมพัฒนาการเด็กที่ถูกต้อง	ครู ผู้ปกครองนักเรียนศูนย์พัฒนาเด็กเล็กอบต.สำพันตา	๑๐,๐๐๐	๑๐,๐๐๐	๑๐,๐๐๐	๑๐,๐๐๐	๑๐,๐๐๐	ร้อยละของ ผู้ปกครอง มีทักษะในการส่งเสริมพัฒนาการเด็กที่ถูกต้อง	เด็กมีพัฒนาการที่สมวัย	กองการศึกษา

รายละเอียดโครงการพัฒนา

แผนพัฒนาท้องถิ่น (พ.ศ. ๒๕๖๖ - ๒๕๗๐)

องค์การบริหารส่วนตำบลลำพันตา อำเภอนาดี จังหวัดปราจีนบุรี

ก. ยุทธศาสตร์จังหวัดที่ ๕ ส่งเสริมการพัฒนาสังคมและการบริหารจัดการทรัพยากรธรรมชาติและสิ่งแวดล้อม อย่างมีคุณภาพ

ข. ยุทธศาสตร์การพัฒนาของ อบท. ในเขตจังหวัดที่ ๔ ด้านการพัฒนาสังคม

ยุทธศาสตร์การพัฒนาของ อบต.ลำพันตา ที่ ๒ ด้านการพัฒนาด้านงานส่งเสริมคุณภาพชีวิต

๒.๒ แผนงานการศึกษา : งานบริหารทั่วไปเกี่ยวกับการศึกษา

ที่	โครงการ	วัตถุประสงค์	เป้าหมาย (ผลผลิตของ โครงการ)	งบประมาณ					ตัวชี้วัด (KPI)	ผลที่คาดว่าจะได้รับ	หน่วยงาน รับผิดชอบหลัก
				๒๕๖๖ (บาท)	๒๕๖๗ (บาท)	๒๕๖๘ (บาท)	๒๕๖๙ (บาท)	๒๕๗๐ (บาท)			
๒๒๘.	โครงการจัดซื้อสื่อการเรียนการสอน สื่อ หอสมุด และสื่ออื่น ๆ ที่จำเป็นต่อการจัดการเรียนการสอน	เพื่อให้ศูนย์พัฒนาเด็กเล็ก มีสื่อที่ใช้ในการจัดการเรียนการสอนที่เพียงพอ	จัดซื้อสื่อการเรียนการสอนให้กับศูนย์พัฒนาเด็กเล็ก อบต.ลำพันตา	๒๐,๐๐๐	๒๐,๐๐๐	๒๐,๐๐๐	๒๐,๐๐๐	๒๐,๐๐๐	ร้อยละของเด็กในศูนย์พัฒนาเด็กเล็กมีสื่อการเรียนที่ทันสมัย	ศูนย์พัฒนาเด็กเล็ก มีสื่อการเรียนการสอนที่เพียงพอ	กองการศึกษา
๒๒๙.	โครงการจัดซื้อเครื่องเล่นสนาม	เพื่อให้ศูนย์พัฒนาเด็กเล็กมีสื่อกลางแจ้งในการพัฒนาเด็ก	จัดซื้อเครื่องเล่นสนามให้กับศูนย์พัฒนาเด็กเล็ก อบต.ลำพันตา จำนวน ๑ ชุด	๕๐๐,๐๐๐	๕๐๐,๐๐๐	๕๐๐,๐๐๐	๕๐๐,๐๐๐	๕๐๐,๐๐๐	ร้อยละของเด็กในศูนย์พัฒนาเด็กเล็กมีพัฒนาการที่ดี	เด็กมีพัฒนาการเหมาะสมตามวัย	กองการศึกษา

รายละเอียดโครงการพัฒนา

แผนพัฒนาท้องถิ่น (พ.ศ. ๒๕๖๖ - ๒๕๗๐)

องค์การบริหารส่วนตำบลสำพันตา อำเภอนาดี จังหวัดปราจีนบุรี

ก. ยุทธศาสตร์จังหวัดที่ ๕ ส่งเสริมการพัฒนาสังคมและการบริหารจัดการทรัพยากรธรรมชาติและสิ่งแวดล้อม อย่างมีคุณภาพ

ข. ยุทธศาสตร์การพัฒนาของ อปท. ในเขตจังหวัดที่ ๔ ด้านการพัฒนาสังคม

ยุทธศาสตร์การพัฒนาของ อบต.สำพันตา ที่ ๒ ด้านการพัฒนาด้านงานส่งเสริมคุณภาพชีวิต

๒.๒ แผนงานการศึกษา : งานบริหารทั่วไปเกี่ยวกับการศึกษา

ที่	โครงการ	วัตถุประสงค์	เป้าหมาย (ผลผลิตของ โครงการ)	งบประมาณ					ตัวชี้วัด (KPI)	ผลที่คาดว่าจะได้รับ	หน่วยงาน รับผิดชอบหลัก
				๒๕๖๖ (บาท)	๒๕๖๗ (บาท)	๒๕๖๘ (บาท)	๒๕๖๙ (บาท)	๒๕๗๐ (บาท)			
๒๓๐.	โครงการส่งเสริมการบริหารจัดการสภาวะแวดล้อมเพื่อความปลอดภัยของศูนย์พัฒนาเด็กเล็ก อบต.สำพันตา	เพื่อรณรงค์ส่งเสริมเด็กเดินทางปลอดภัยและมีทักษะในการเอาตัวรอดเมื่อเกิดเหตุภัยสุขภาพแวดล้อมของศพด.ให้มีความปลอดภัย	ศูนย์พัฒนาเด็กเล็กอบต.สำพันตา	๕๐,๐๐๐	๕๐,๐๐๐	๕๐,๐๐๐	๕๐,๐๐๐	๕๐,๐๐๐	ร้อยละของเด็กในศูนย์พัฒนาเด็กเล็กมีทักษะในการเอาตัวรอดเมื่อเกิดเหตุภัยต่างๆ	เด็กในศูนย์พัฒนาเด็กเล็กมีทักษะในการเอาตัวรอดเมื่อเกิดเหตุภัยต่างๆ	กองการศึกษา
๒๓๑.	โครงการพัฒนาปรับปรุงหลักสูตรสถานศึกษา	เพื่อพัฒนาปรับปรุงหลักสูตรสถานศึกษาให้เหมาะสมกับความต้องการของท้องถิ่นและสอดคล้องกับสถานการณ์ปัจจุบัน	ศูนย์พัฒนาเด็กเล็กอบต.สำพันตา	๑๐,๐๐๐	๑๐,๐๐๐	๑๐,๐๐๐	๑๐,๐๐๐	๑๐,๐๐๐	ร้อยละของเด็กในศูนย์พัฒนาเด็กเล็กมีความรู้เพิ่มขึ้น	ปรับปรุงหลักสูตรสถานศึกษาให้เหมาะสมกับความต้องการของท้องถิ่น	กองการศึกษา

รายละเอียดโครงการพัฒนา

แผนพัฒนาท้องถิ่น (พ.ศ. ๒๕๖๖ - ๒๕๗๐)

องค์การบริหารส่วนตำบลลำพันตา อำเภอนาดี จังหวัดปราจีนบุรี

ก. ยุทธศาสตร์จังหวัดที่ ๕ ส่งเสริมการพัฒนาสังคมและการบริหารจัดการทรัพยากรธรรมชาติและสิ่งแวดล้อม อย่างมีคุณภาพ

ข. ยุทธศาสตร์การพัฒนาของ อบท. ในเขตจังหวัดที่ ๔ ด้านการพัฒนาสังคม

ยุทธศาสตร์การพัฒนาของ อบต.ลำพันตา ที่ ๒ ด้านการพัฒนาด้านงานส่งเสริมคุณภาพชีวิต

๒.๒ แผนงานการศึกษา : งานบริหารทั่วไปเกี่ยวกับการศึกษา

ที่	โครงการ	วัตถุประสงค์	เป้าหมาย (ผลผลิตของ โครงการ)	งบประมาณ					ตัวชี้วัด (KPI)	ผลที่คาดว่าจะได้รับ	หน่วยงาน รับผิดชอบหลัก
				๒๕๖๖ (บาท)	๒๕๖๗ (บาท)	๒๕๖๘ (บาท)	๒๕๖๙ (บาท)	๒๕๗๐ (บาท)			
๒๓๒.	โครงการพัฒนาระบบการประกันคุณภาพสถานศึกษา	เพื่อยกระดับการประกันคุณภาพภายในและภายนอกของศูนย์พัฒนาเด็กเล็ก	ศูนย์พัฒนาเด็กเล็กอบต.ลำพันตา	๑๐,๐๐๐	๑๐,๐๐๐	๑๐,๐๐๐	๑๐,๐๐๐	๑๐,๐๐๐	ร้อยละของเด็กในศูนย์พัฒนาเด็กเล็กประกันคุณภาพภายในและภายนอก	เด็กในศูนย์พัฒนาเด็กเล็กประกันคุณภาพภายในและภายนอก	กองการศึกษา
๒๓๓.	โครงการปฐมนิเทศและประชุมผู้ปกครองนักเรียนศูนย์พัฒนาเด็กเล็ก อบต.ลำพันตา	เพื่อประชาสัมพันธ์การจัดการศึกษาให้ผู้ปกครอง และผู้มีส่วนเกี่ยวข้องทราบ	ผู้ปกครองนักเรียนศูนย์พัฒนาเด็กเล็กอบต.ลำพันตา	๓๐,๐๐๐	๓๐,๐๐๐	๓๐,๐๐๐	๓๐,๐๐๐	๓๐,๐๐๐	ร้อยละของผู้ปกครองของเด็กในศูนย์พัฒนาเด็กเล็กสามารถรับทราบกฎเกณฑ์ต่างๆ	ผู้ปกครองของเด็กในศูนย์พัฒนาเด็กเล็กสามารถรับทราบกฎเกณฑ์ต่างๆ	กองการศึกษา

รายละเอียดโครงการพัฒนา

แผนพัฒนาท้องถิ่น (พ.ศ. ๒๕๖๖ - ๒๕๗๐)

องค์การบริหารส่วนตำบลสำพันตา อำเภอนาดี จังหวัดปราจีนบุรี

ก. ยุทธศาสตร์จังหวัดที่ ๕ ส่งเสริมการพัฒนาสังคมและการบริหารจัดการทรัพยากรธรรมชาติและสิ่งแวดล้อม อย่างมีคุณภาพ

ข. ยุทธศาสตร์การพัฒนาของ อปท. ในเขตจังหวัดที่ ๔ ด้านการพัฒนาสังคม

ยุทธศาสตร์การพัฒนาของ อบต.สำพันตา ที่ ๒ ด้านการพัฒนาดำเนินงานส่งเสริมคุณภาพชีวิต

๒.๒ แผนงานการศึกษา : งานบริหารทั่วไปเกี่ยวกับการศึกษา

ที่	โครงการ	วัตถุประสงค์	เป้าหมาย (ผลผลิตของ โครงการ)	งบประมาณ					ตัวชี้วัด (KPI)	ผลที่คาดว่าจะได้รับ	หน่วยงาน รับผิดชอบหลัก
				๒๕๖๖ (บาท)	๒๕๖๗ (บาท)	๒๕๖๘ (บาท)	๒๕๖๙ (บาท)	๒๕๗๐ (บาท)			
๒๓๔.	โครงการจัดงานวันเด็ก แห่งชาติร่วมกับโรงเรียน ในพื้นที่	เพื่อส่งเสริมและ พัฒนาในการเรียนรู้ ให้แก่เด็กในศูนย์ พัฒนาเด็กเล็กและ โรงเรียนในพื้นที่ตำบล สำพันตาจำนวน ๓ แห่ง	จัดงานเพิ่มทักษะ ส่งเสริมความรู้ใน วันเด็กแห่งชาติ	๔๐,๐๐๐	๔๐,๐๐๐	๔๐,๐๐๐	๔๐,๐๐๐	๔๐,๐๐๐	ร้อยละของเด็ก ที่เข้าร่วม กิจกรรม	ส่งเสริมและพัฒนา ในการเรียนรู้ให้แก่ เด็กในศูนย์พัฒนา เด็กเล็กและเด็กใน โรงเรียนของตำบล สำพันตา	กอง การศึกษา
๒๓๕.	โครงการอุดหนุนเงิน ค่าอาหารกลางวันสำหรับ นักเรียนโรงเรียนสังกัด สพฐ.ในเขตพื้นที่	เพื่อให้เด็กเรียน โรงเรียนสังกัดสพฐ.ได้ รับประทานอาหาร กลางวันที่มีคุณค่าทาง โภชนาการ	อุดหนุนเงิน ค่าอาหาร กลางวันให้ โรงเรียนสังกัด สพฐ.ในเขตพื้นที่ ตำบลสำพันตา	๑,๑๓๔,๐๐๐	๑,๑๓๔,๐๐๐	๑,๑๓๔,๐๐๐	๑,๑๓๔,๐๐๐	๑,๑๓๔,๐๐๐	ร้อยละของเด็ก ในโรงเรียน สังกัดสพฐ.ได้ รับประทาน อาหารกลาง วันที่มีคุณค่า ทางโภชนาการ	เด็กในโรงเรียนสังกัด สพฐ.ได้รับประทาน อาหารกลางวันที่มี คุณค่าทาง โภชนาการ	กอง การศึกษา

รายละเอียดโครงการพัฒนา

แผนพัฒนาท้องถิ่น (พ.ศ. ๒๕๖๖ - ๒๕๗๐)

องค์การบริหารส่วนตำบลลำพันตา อำเภอนาดี จังหวัดปราจีนบุรี

ก. ยุทธศาสตร์จังหวัดที่ ๕ ส่งเสริมการพัฒนาสังคมและการบริหารจัดการทรัพยากรธรรมชาติและสิ่งแวดล้อม อย่างมีคุณภาพ

ข. ยุทธศาสตร์การพัฒนาของ อปท. ในเขตจังหวัดที่ ๔ ด้านการพัฒนาสังคม

ยุทธศาสตร์การพัฒนาของ อบต.ลำพันตา ที่ ๒ ด้านการพัฒนาด้านงานส่งเสริมคุณภาพชีวิต

๒.๒ แผนงานการศึกษา : งานบริหารทั่วไปเกี่ยวกับการศึกษา

ที่	โครงการ	วัตถุประสงค์	เป้าหมาย (ผลผลิตของ โครงการ)	งบประมาณ					ตัวชี้วัด (KPI)	ผลที่คาดว่าจะได้รับ	หน่วยงาน รับผิดชอบหลัก
				๒๕๖๖ (บาท)	๒๕๖๗ (บาท)	๒๕๖๘ (บาท)	๒๕๖๙ (บาท)	๒๕๗๐ (บาท)			
๒๓๖.	โครงการจัดซื้ออาหารเสริม (นม) สำหรับเด็กปฐมวัยของ ศพด.และนักเรียนโรงเรียนสังกัดสพฐ.ในเขตพื้นที่	เพื่อให้เด็กมีพัฒนาการ ทางด้านร่างกายเหมาะสมตามเกณฑ์	จัดซื้ออาหารเสริม (นม) ให้นักเรียนศพด.และนักเรียนสังกัด สพฐ.ในเขตพื้นที่ ตลอดปีการศึกษา	๗๐๐,๐๐๐	๗๐๐,๐๐๐	๗๐๐,๐๐๐	๗๐๐,๐๐๐	๗๐๐,๐๐๐	ร้อยละของผู้ที่รับประโยชน์พึงพอใจ	นักเรียนศพด. และนักเรียนสังกัดสพฐ.ในเขตพื้นที่ ตลอดปีการศึกษา	กองการศึกษา
๒๓๗.	โครงการให้ทุนการศึกษาเด็กนักเรียนที่ยากไร้	เพื่อสนับสนุนเด็กนักเรียนที่ยากไร้และได้รับการคัดเลือกเข้ารับทุนการศึกษา	มอบทุนการศึกษาสำหรับเด็กนักเรียนในพื้นที่ตำบลลำพันตาที่ยากไร้ ด้อยโอกาส จำนวน ๕ คน	๑๐๐,๐๐๐	๑๐๐,๐๐๐	๑๐๐,๐๐๐	๑๐๐,๐๐๐	๑๐๐,๐๐๐	ร้อยละของผู้ที่รับประโยชน์พึงพอใจ	เด็กนักเรียนในพื้นที่ตำบลลำพันตาที่ยากไร้ ด้อยโอกาส จำนวน ๕ คนที่เรียนดีสามารถมีทุนการศึกษา	กองการศึกษา

รายละเอียดโครงการพัฒนา

แผนพัฒนาท้องถิ่น (พ.ศ. ๒๕๖๖ - ๒๕๗๐)

องค์การบริหารส่วนตำบลลำพันตา อำเภอนาดี จังหวัดปราจีนบุรี

ก. ยุทธศาสตร์จังหวัดที่ ๕ ส่งเสริมการพัฒนาสังคมและการบริหารจัดการทรัพยากรธรรมชาติและสิ่งแวดล้อม อย่างมีคุณภาพ

ข. ยุทธศาสตร์การพัฒนาของ อปท. ในเขตจังหวัดที่ ๑ พัฒนาคุณภาพชีวิต ทูทางสังคม และชุมชนให้เข้มแข็ง

ยุทธศาสตร์การพัฒนาของ อบต.ลำพันตาที่ ๒ การพัฒนาด้านงานส่งเสริมคุณภาพชีวิต

๒.๒ แผนงานการศาสนาวัฒนธรรมและนันทนาการ : การศาสนา วัฒนธรรมและนันทนาการ

ที่	โครงการ	วัตถุประสงค์	เป้าหมาย (ผลผลิตของ โครงการ)	งบประมาณ					ตัวชี้วัด (KPI)	ผลที่คาดว่าจะได้รับ	หน่วยงาน รับผิดชอบหลัก
				๒๕๖๖ (บาท)	๒๕๖๗ (บาท)	๒๕๖๘ (บาท)	๒๕๖๙ (บาท)	๒๕๗๐ (บาท)			
๒๓๘.	โครงการฝึกอบรมและทัศนศึกษาของเด็กนักเรียนในพื้นที่รับผิดชอบ	เพื่อส่งเสริมการเรียนรู้ให้เด็กนักเรียนและเยาวชนในพื้นที่รับผิดชอบ	โรงเรียนในตำบลลำพันตา เด็กนักเรียนจำนวน ๑๐๐ คน ทัศนศึกษาจากแหล่งเรียนรู้นอกสถานที่	๑๕๐,๐๐๐	๑๕๐,๐๐๐	๑๕๐,๐๐๐	๑๕๐,๐๐๐	๑๕๐,๐๐๐	ร้อยละของเด็กนักเรียนที่เข้าร่วมโครงการ	ทำให้สามารถส่งเสริมการเรียนรู้ให้เด็กนักเรียนในพื้นที่รับผิดชอบ	กองการศึกษา
๒๓๙.	โครงการแข่งขันกีฬาต้านยาเสพติด ตำบลลำพันตา	เพื่อให้ประชาชนใช้เวลาว่างให้เกิดประโยชน์ในการออกกำลังกาย	งานแข่งขันกีฬาด้านยาเสพติดในตำบลลำพันตา	๑๕๐,๐๐๐	๑๕๐,๐๐๐	๑๕๐,๐๐๐	๑๕๐,๐๐๐	๑๕๐,๐๐๐	ร้อยละของผู้เข้าร่วมกิจกรรม	ประชาชนใช้เวลาว่างให้เกิดประโยชน์ในการออกกำลังกาย	กองการศึกษา



รายละเอียดโครงการพัฒนา

แผนพัฒนาท้องถิ่น (พ.ศ. ๒๕๖๖ - ๒๕๗๐)

องค์การบริหารส่วนตำบลลำพันตา อำเภอนาดี จังหวัดปราจีนบุรี

ก. ยุทธศาสตร์จังหวัดที่ ๕ ส่งเสริมการพัฒนาสังคมและการบริหารจัดการทรัพยากรธรรมชาติและสิ่งแวดล้อม อย่างมีคุณภาพ

ข. ยุทธศาสตร์การพัฒนาของ อปท. ในเขตจังหวัดที่ ๑ พัฒนาคุณภาพชีวิต ทูทางสังคม และชุมชนให้เข้มแข็ง

ยุทธศาสตร์การพัฒนาของ อบต.ลำพันตาที่ ๒ การพัฒนาดำเนินงานส่งเสริมคุณภาพชีวิต

๒.๒ แผนงานการศาสนาวัฒนธรรมและนันทนาการ : การศาสนา วัฒนธรรมและนันทนาการ

ที่	โครงการ	วัตถุประสงค์	เป้าหมาย (ผลผลิตของ โครงการ)	งบประมาณ					ตัวชี้วัด (KPI)	ผลที่คาดว่าจะได้รับ	หน่วยงาน รับผิดชอบหลัก
				๒๕๖๖ (บาท)	๒๕๖๗ (บาท)	๒๕๖๘ (บาท)	๒๕๖๙ (บาท)	๒๕๗๐ (บาท)			
๒๔๐.	โครงการจัดงานสืบสานประเพณี วัฒนธรรม	เพื่อส่งเสริมและอนุรักษ์ประเพณีที่ดีงามในตำบลลำพันตา	เด็ก เยาวชน ประชาชน คณะผู้บริหาร สมาชิกสภา ข้าราชการ	๕๐,๐๐๐	๕๐,๐๐๐	๕๐,๐๐๐	๕๐,๐๐๐	๕๐,๐๐๐	ร้อยละของผู้เข้าร่วมกิจกรรม	ส่งเสริมและอนุรักษ์ประเพณีที่ดีงามในตำบลลำพันตา	กองการศึกษา
๒๔๑.	โครงการจัดงานมาฆปุรณีศรีปราจีน (อุดหนุนสำนักงานวัฒนธรรมจังหวัดปราจีนบุรี)	เพื่อจัดงานมาฆปุรณีศรีปราจีน (อุดหนุนสำนักงานวัฒนธรรมจังหวัดปราจีนบุรี)	อุดหนุนสำนักงานวัฒนธรรมจังหวัดปราจีนบุรี	๒๐,๐๐๐	๒๐,๐๐๐	๒๐,๐๐๐	๒๐,๐๐๐	๒๐,๐๐๐	ร้อยละของผู้เข้าร่วมกิจกรรม	งานมาฆปุรณีศรีปราจีน (อุดหนุนสำนักงานวัฒนธรรมจังหวัดปราจีนบุรี)	กองการศึกษา
๒๔๒.	โครงการก่อสร้างสนามฟุตบอลบริเวณหน้าองค์การบริหารส่วนตำบลลำพันตา	เพื่อสนับสนุนให้ประชาชน เยาวชนมาออกกำลังกาย	ก่อสร้างสนามฟุตบอลจำนวน ๑ สนาม	๔๗๐,๐๐๐	๔๗๐,๐๐๐	๔๗๐,๐๐๐	๔๗๐,๐๐๐	๔๗๐,๐๐๐	ร้อยละของผู้เล่นกีฬา	ประชาชน เยาวชน มาออกกำลังกาย	กองช่าง/ กองศึกษา

รายละเอียดโครงการพัฒนา  
แผนพัฒนาท้องถิ่น (พ.ศ. ๒๕๖๖ - ๒๕๗๐)  
องค์การบริหารส่วนตำบลลำพันตา อำเภออนาดี จังหวัดปราจีนบุรี

ก. ยุทธศาสตร์จังหวัดที่ ๕ ส่งเสริมการพัฒนาสังคมและการบริหารจัดการทรัพยากรธรรมชาติและสิ่งแวดล้อม อย่างมีคุณภาพ

ข. ยุทธศาสตร์การพัฒนาของ อปท. ในเขตจังหวัดที่ ๑ พัฒนาคุณภาพชีวิต ทูทางสังคม และชุมชนให้เข้มแข็ง

ยุทธศาสตร์การพัฒนาของ อบต.ลำพันตาที่ ๒ การพัฒนาดำเนินงานส่งเสริมคุณภาพชีวิต

๒.๒ แผนงานการศาสนาวัฒนธรรมและนันทนาการ : การศาสนา วัฒนธรรมและนันทนาการ

ที่	โครงการ	วัตถุประสงค์	เป้าหมาย (ผลผลิตของ โครงการ)	งบประมาณ					ตัวชี้วัด (KPI)	ผลที่คาดว่าจะได้รับ	หน่วยงาน รับผิดชอบหลัก
				๒๕๖๖ (บาท)	๒๕๖๗ (บาท)	๒๕๖๘ (บาท)	๒๕๖๙ (บาท)	๒๕๗๐ (บาท)			
๒๔๓.	โครงการจัดซื้อวัสดุกีฬา สำหรับการเล่นกีฬาของ เด็กและเยาวชนในตำบล	เพื่อสนับสนุนเด็กและ เยาวชนให้เล่นกีฬา ใช้ เวลาว่างให้เกิด ประโยชน์	จัดซื้อวัสดุ กีฬา	๑๐๐,๐๐๐	๑๐๐,๐๐๐	๑๐๐,๐๐๐	๑๐๐,๐๐๐	๑๐๐,๐๐๐	ร้อยละ๖๐ของ เด็ก เยาวชนมี อุปกรณ์ให้ สำหรับเล่นกีฬา	ทำให้เด็กและ เยาวชนให้เล่นกีฬา ใช้เวลาว่างให้เกิด ประโยชน์ห่างไกล ยาเสพติด	กอง การศึกษาฯ
๒๔๔.	โครงการส่งเสริมการกีฬา ของเด็กนักเรียนในพื้นที่ ตำบลลำพันตา	เพื่อส่งเสริมให้เด็ก นักเรียนในพื้นที่ รับผิดชอบรู้จักใช้เวลา ว่างให้เกิดประโยชน์ ห่างไกลยาเสพติด	เพื่อส่งเสริมการ กีฬาในโรงเรียน ในพื้นที่ รับผิดชอบจัด กีฬานักเรียน	๔๐,๐๐๐	๔๐,๐๐๐	๔๐,๐๐๐	๔๐,๐๐๐	๔๐,๐๐๐	ร้อยละของ ผู้เข้าร่วม กิจกรรม	ใช้เวลาว่างให้เป็น ประโยชน์ห่างไกล ยาเสพติด	กอง การศึกษาฯ
๒๔๕.	โครงการจัดการแข่งขัน กีฬาประเพณีอำเภออนาดี ด้านยาเสพติด (อุดหนุน อำเภออนาดี)	เพื่อเสริมสร้างเกาะ ป้องกันภัยยาเสพติด	จัดการแข่งขัน กีฬาประเพณีให้ ผู้บริหาร พนักงาน ข้าราชการ ลูกจ้างเข้าร่วม การแข่งขัน	๒๐,๐๐๐	๒๐,๐๐๐	๒๐,๐๐๐	๒๐,๐๐๐	๒๐,๐๐๐	ร้อยละของ ผู้เข้าร่วม กิจกรรม	ใช้เวลาว่างให้เป็น ประโยชน์ห่างไกล ยาเสพติด	สำนักปลัด

รายละเอียดโครงการพัฒนา

แผนพัฒนาท้องถิ่น (พ.ศ. ๒๕๖๖ - ๒๕๗๐)

องค์การบริหารส่วนตำบลลำพันตา อำเภอนาดี จังหวัดปราจีนบุรี

ก. ยุทธศาสตร์จังหวัดที่ ๕ ส่งเสริมการพัฒนาสังคมและการบริหารจัดการทรัพยากรธรรมชาติและสิ่งแวดล้อม อย่างมีคุณภาพ

ข. ยุทธศาสตร์การพัฒนาของ อบท. ในเขตจังหวัดที่ ๑ พัฒนาคุณภาพชีวิต ทูบทางสังคม และชุมชนให้เข้มแข็ง

ยุทธศาสตร์การพัฒนาของ อบต.ลำพันตาที่ ๒ ด้านงานส่งเสริมคุณภาพชีวิต

แผนงานสังคมสงเคราะห์ : งานสวัสดิการสังคมและสังคมสงเคราะห์

ที่	โครงการ	วัตถุประสงค์	เป้าหมาย (ผลผลิตของ โครงการ)	งบประมาณ					ตัวชี้วัด (KPI)	ผลที่คาดว่าจะได้รับ	หน่วยงาน รับผิดชอบหลัก
				๒๕๖๖ (บาท)	๒๕๖๗ (บาท)	๒๕๖๘ (บาท)	๒๕๖๙ (บาท)	๒๕๗๐ (บาท)			
๒๔๖.	โครงการให้ความรู้เกี่ยวกับโภชนาการสำหรับผู้สูงอายุ	เพื่อส่งเสริมการให้ความรู้เกี่ยวกับโภชนาการสำหรับผู้สูงอายุ	ผู้สูงอายุในตำบลลำพันตา	๒๐,๐๐๐	๒๐,๐๐๐	๒๐,๐๐๐	๒๐,๐๐๐	๒๐,๐๐๐	ร้อยละของผู้เข้ารับการอบรมมีความรู้	ทำให้ผู้สูงอายุมีความรู้ความเข้าใจในด้านโภชนาการ	สำนักปลัด
๒๔๗.	โครงการให้ความรู้เกี่ยวกับการใช้ยาในผู้สูงอายุ	เพื่อส่งเสริมการความรู้เกี่ยวกับการใช้ยาในผู้สูงอายุ	ผู้สูงอายุในตำบลลำพันตา	๒๐,๐๐๐	๒๐,๐๐๐	๒๐,๐๐๐	๒๐,๐๐๐	๒๐,๐๐๐	ร้อยละของผู้เข้ารับการอบรมมีความรู้	ทำให้ผู้สูงอายุมีความรู้ความเข้าใจในด้านการใช้ยา	สำนักปลัด

รายละเอียดโครงการพัฒนา

แผนพัฒนาท้องถิ่น (พ.ศ. ๒๕๖๖ - ๒๕๗๐)

องค์การบริหารส่วนตำบลลำพันตา อำเภอนาดี จังหวัดปราจีนบุรี

ก. ยุทธศาสตร์จังหวัดที่ ๕ ส่งเสริมการพัฒนาสังคมและการบริหารจัดการทรัพยากรธรรมชาติและสิ่งแวดล้อม อย่างมีคุณภาพ

ข. ยุทธศาสตร์การพัฒนาของ อบท. ในเขตจังหวัดที่ ๑ พัฒนาคุณภาพชีวิต ทูบทางสังคม และชุมชนให้เข้มแข็ง

ยุทธศาสตร์การพัฒนาของ อบต.ลำพันตาที่ ๒ ด้านงานส่งเสริมคุณภาพชีวิต

แผนงานสังคมสงเคราะห์ : งานสวัสดิการสังคมและสังคมสงเคราะห์

ที่	โครงการ	วัตถุประสงค์	เป้าหมาย (ผลผลิตของ โครงการ)	งบประมาณ					ตัวชี้วัด (KPI)	ผลที่คาดว่าจะได้รับ	หน่วยงาน รับผิดชอบหลัก
				๒๕๖๖ (บาท)	๒๕๖๗ (บาท)	๒๕๖๘ (บาท)	๒๕๖๙ (บาท)	๒๕๗๐ (บาท)			
๒๔๘.	โครงการส่งเสริมการเรียนรู้ของผู้สูงอายุในชุมชน	เพื่อส่งเสริมให้ผู้สูงอายุมีความรู้ในเรื่องต่างๆ	ผู้สูงอายุในตำบลลำพันตา	๒๐,๐๐๐	๒๐,๐๐๐	๒๐,๐๐๐	๒๐,๐๐๐	๒๐,๐๐๐	ร้อยละของผู้เข้าร่วมโครงการ	ผู้สูงอายุมีความรู้ในด้านต่างๆ	สำนักปลัด
๒๔๙.	โครงการส่งเสริมสุขภาพและอบรมแกนนำผู้สูงอายุ	เพื่อส่งเสริมให้ผู้สูงอายุมีความรู้และสามารถให้ความรู้ในเรื่องสุขภาพในชุมชนในการดูแลตนเอง	ผู้สูงอายุในตำบลลำพันตา	๒๐,๐๐๐	๒๐,๐๐๐	๒๐,๐๐๐	๒๐,๐๐๐	๒๐,๐๐๐	ร้อยละของผู้เข้ารับการอบรมมีความรู้	ทำให้ผู้สูงอายุมีสุขภาพดีและสามารถดูแลตนเองและให้ความรู้ในการดูแลตนเองในชุมชน	สำนักปลัด

รายละเอียดโครงการพัฒนา

แผนพัฒนาท้องถิ่น (พ.ศ. ๒๕๖๖ - ๒๕๗๐)

องค์การบริหารส่วนตำบลลำพันตา อำเภอนาดี จังหวัดปราจีนบุรี

ก. ยุทธศาสตร์จังหวัดที่ ๕ ส่งเสริมการพัฒนาสังคมและการบริหารจัดการทรัพยากรธรรมชาติและสิ่งแวดล้อม อย่างมีคุณภาพ

ข. ยุทธศาสตร์การพัฒนาของ อปท. ในเขตจังหวัดที่ ๑ พัฒนาคุณภาพชีวิต ทูทางสังคม และชุมชนให้เข้มแข็ง

ยุทธศาสตร์การพัฒนาของ อบต.ลำพันตาที่ ๒ ด้านงานส่งเสริมคุณภาพชีวิต

แผนงานสังคมสงเคราะห์ : งานสวัสดิการสังคมและสังคมสงเคราะห์

ที่	โครงการ	วัตถุประสงค์	เป้าหมาย (ผลผลิตของ โครงการ)	งบประมาณ					ตัวชี้วัด (KPI)	ผลที่คาดว่าจะได้รับ	หน่วยงาน รับผิดชอบหลัก
				๒๕๖๖ (บาท)	๒๕๖๗ (บาท)	๒๕๖๘ (บาท)	๒๕๖๙ (บาท)	๒๕๗๐ (บาท)			
๒๕๐.	โครงการโรงเรียนผู้สูงอายุ	เพื่อส่งเสริม พัฒนา คุณภาพชีวิต ทางด้าน ร่างกาย จิตใจที่ดีและ สร้างความสัมพันธ์ ระหว่างผู้สูงอายุและ คนทุกวัย	กลุ่ม ผู้สูงอายุ (อายุ ๖๐ ปี) ใน ตำบลลำพันตา จำนวน ๔๐ คน	๓๕,๐๐๐	๓๕,๐๐๐	๓๕,๐๐๐	๓๕,๐๐๐	๓๕,๐๐๐	ร้อยละของ ผู้สูงอายุ มี คุณภาพชีวิตที่ ดี ทั้งด้าน ร่างกายและ จิตใจ	ทำให้ผู้สูงอายุ ผู้สูงอายุ พัฒนา คุณภาพชีวิต ทางด้านร่างกาย จิตใจที่ดีและสร้าง ความสัมพันธ์ ระหว่างผู้สูงอายุ และคนทุกวัย	สำนักปลัด
๒๕๑.	โครงการส่งเสริมศักยภาพ การใช้ภูมิปัญญาท้องถิ่น ในการประกอบอาชีพของ ผู้สูงอายุในตำบล	เพื่อส่งเสริมศักยภาพ การใช้ภูมิปัญญา ท้องถิ่นในการ ประกอบอาชีพของ ผู้สูงอายุตามแนวหลัก เศรษฐกิจพอเพียง	ผู้สูงอายุใน ตำบลลำพันตา	๒๐,๐๐๐	๒๐,๐๐๐	๒๐,๐๐๐	๒๐,๐๐๐	๒๐,๐๐๐	ร้อยละของผู้ เข้ารับการ อบรมมีความรู้	ทำให้ผู้สูงอายุ มีศักยภาพการใช้ ภูมิปัญญาท้องถิ่น ในการประกอบ อาชีพของผู้สูงอายุ ตามแนวหลัก เศรษฐกิจพอเพียง	สำนักปลัด

รายละเอียดโครงการพัฒนา  
แผนพัฒนาท้องถิ่น (พ.ศ. ๒๕๖๖ – ๒๕๗๐)  
องค์การบริหารส่วนตำบลลำพันตา อำเภอนาดี จังหวัดปราจีนบุรี

ก. ยุทธศาสตร์จังหวัดที่ ๕ ส่งเสริมการพัฒนาสังคมและการบริหารจัดการทรัพยากรธรรมชาติและสิ่งแวดล้อม อย่างมีคุณภาพ

ข. ยุทธศาสตร์การพัฒนาของ อปท. ในเขตจังหวัดที่ ๑ พัฒนาคุณภาพชีวิต ทูทางสังคม และชุมชนให้เข้มแข็ง

ยุทธศาสตร์การพัฒนาของ อบต.ลำพันตาที่ ๒ ด้านงานส่งเสริมคุณภาพชีวิต

แผนงานสังคมสงเคราะห์ : งานสวัสดิการสังคมและสังคมสงเคราะห์

ที่	โครงการ	วัตถุประสงค์	เป้าหมาย (ผลผลิตของ โครงการ)	งบประมาณ					ตัวชี้วัด (KPI)	ผลที่คาดว่าจะได้รับ	หน่วยงาน รับผิดชอบหลัก
				๒๕๖๖ (บาท)	๒๕๖๗ (บาท)	๒๕๖๘ (บาท)	๒๕๖๙ (บาท)	๒๕๗๐ (บาท)			
๒๕๒.	โครงการส่งเสริมการให้ความรู้และสิทธิประโยชน์ที่สำคัญของผู้พิการและผู้ดูแลคนพิการ	เพื่อให้มีความรู้ในด้านสิทธิประโยชน์ต่างๆ สำหรับผู้พิการตามกฎหมาย	ผู้พิการ ผู้ดูแลคนพิการและผู้ด้อยโอกาสในตำบลลำพันตา	๒๐,๐๐๐	๒๐,๐๐๐	๒๐,๐๐๐	๒๐,๐๐๐	๒๐,๐๐๐	ร้อยละของผู้เข้ารับการอบรมมีความรู้	ผู้พิการ ผู้ดูแลคนพิการและผู้ด้อยโอกาสมีความรู้ในด้านสิทธิประโยชน์ต่างๆ สำหรับผู้พิการตามกฎหมาย	สำนักปลัด
๒๕๓.	โครงการส่งเสริมสุขภาพผู้พิการและผู้ด้อยโอกาส	เพื่อให้ผู้พิการ ผู้ดูแลคนพิการมีความรู้ในการดูแลสุขภาพในชีวิตประจำวัน	ผู้สูงอายุ ผู้พิการ ผู้ด้อยโอกาส ในตำบลลำพันตา	๒๐,๐๐๐	๒๐,๐๐๐	๒๐,๐๐๐	๒๐,๐๐๐	๒๐,๐๐๐	ร้อยละของผู้สูงอายุ ผู้พิการ ผู้ด้อยโอกาส	ทำให้ผู้สูงอายุ ผู้สูงอายุ ผู้พิการ ผู้ด้อยโอกาส มีความรู้ในการดูแลสุขภาพในชีวิตประจำวัน	สำนักปลัด

รายละเอียดโครงการพัฒนา  
แผนพัฒนาท้องถิ่น (พ.ศ. ๒๕๖๖ - ๒๕๗๐)  
องค์การบริหารส่วนตำบลลำพันตา อำเภอนาดี จังหวัดปราจีนบุรี

ก. ยุทธศาสตร์จังหวัดที่ ๕ ส่งเสริมการพัฒนาสังคมและการบริหารจัดการทรัพยากรธรรมชาติและสิ่งแวดล้อม อย่างมีคุณภาพ

ข. ยุทธศาสตร์การพัฒนาของ อปท. ในเขตจังหวัดที่ ๑ พัฒนาคุณภาพชีวิต ทูทางสังคม และชุมชนให้เข้มแข็ง

ยุทธศาสตร์การพัฒนาของ อบต.ลำพันตาที่ ๒ ด้านงานส่งเสริมคุณภาพชีวิต

แผนงานสังคมสงเคราะห์ : งานสวัสดิการสังคมและสังคมสงเคราะห์

ที่	โครงการ	วัตถุประสงค์	เป้าหมาย (ผลผลิตของ โครงการ)	งบประมาณ					ตัวชี้วัด (KPI)	ผลที่คาดว่าจะ ได้รับ	หน่วยงาน รับผิดชอบหลัก
				๒๕๖๖ (บาท)	๒๕๖๗ (บาท)	๒๕๖๘ (บาท)	๒๕๖๙ (บาท)	๒๕๗๐ (บาท)			
๒๕๔.	โครงการส่งเสริมฟื้นฟูสภาพจิตใจและการดูแลตนเองของผู้พิการ	เพื่อให้บริการ ฟื้นฟูสมรรถภาพและช่วยเหลือด้านการแพทย์และผู้พิการให้สามารถใช้ชีวิตในสังคมได้อย่างปกติสุข	ผู้พิการ ผู้ดูแลผู้พิการและผู้ด้วยโอกาส ในตำบลลำพันตา	๒๐,๐๐๐	๒๐,๐๐๐	๒๐,๐๐๐	๒๐,๐๐๐	๒๐,๐๐๐	ร้อยละของผู้เข้ารับการอบรมมีความรู้	ทำให้ผู้พิการ ผู้ดูแลผู้พิการและผู้ด้วยโอกาสได้รับการ ฟื้นฟูสมรรถภาพและช่วยเหลือด้านการแพทย์และ ผู้พิการให้สามารถใช้ชีวิตในสังคมได้อย่างปกติสุข	สำนักปลัด
๒๕๕.	โครงการจัดการรับ-ส่งนักเรียน	เพื่อส่งเสริมให้เด็กได้รับโอกาสทางการศึกษาอย่างทั่วถึง	จ้างเหมารถรับส่งนักเรียน ศูนย์พัฒนาเด็กเล็ก อบต.ลำพันตาตลอดปีการศึกษา	๒๖๔,๐๐๐	๒๖๔,๐๐๐	๒๖๔,๐๐๐	๒๖๔,๐๐๐	๒๖๔,๐๐๐	ร้อยละของเด็กในศูนย์พัฒนาเด็กเล็กมีความเท่าเทียมกัน	เด็กในศูนย์พัฒนาเด็กเล็กมีความเท่าเทียมกัน	กองการศึกษา

รายละเอียดโครงการพัฒนา  
แผนพัฒนาท้องถิ่น (พ.ศ. ๒๕๖๖ - ๒๕๗๐)  
องค์การบริหารส่วนตำบลลำพันตา อำเภอนาดี จังหวัดปราจีนบุรี

- ก. ยุทธศาสตร์จังหวัดที่ ๕ ส่งเสริมการพัฒนาสังคมและการบริหารจัดการทรัพยากรธรรมชาติและสิ่งแวดล้อม อย่างมีคุณภาพ  
ข. ยุทธศาสตร์การพัฒนาของ อบท. ในเขตจังหวัดที่ ๑ พัฒนาคุณภาพชีวิต ทูทางสังคม และชุมชนให้เข้มแข็ง  
ยุทธศาสตร์การพัฒนาของ อบต.ลำพันตาที่ ๒ ด้านงานส่งเสริมคุณภาพชีวิต

๒.๒ แผนงานสร้างความเข้มแข็งของชุมชน : งานส่งเสริมและสนับสนุนความเข้มแข็งชุมชน

ที่	โครงการ	วัตถุประสงค์	เป้าหมาย (ผลผลิตของ โครงการ)	งบประมาณ					ตัวชี้วัด (KPI)	ผลที่คาดว่าจะ ได้รับ	หน่วยงาน รับผิดชอบหลัก
				๒๕๖๖ (บาท)	๒๕๖๗ (บาท)	๒๕๖๘ (บาท)	๒๕๖๙ (บาท)	๒๕๗๐ (บาท)			
๒๕๖.	โครงการส่งเสริมอาชีพ การสานตะกร้าจากเส้น พลาสติก	เพื่อเป็นการส่งเสริม อาชีพให้กับประชาชน ทั่วไป กลุ่มสตรี ผู้สูงอายุ เยาวชน คน พิการและ ผู้ด้อยโอกาสในตำบล ลำพันตา	กลุ่มอาชีพใน ตำบลลำพันตา	๒๐,๐๐๐	๒๐,๐๐๐	๒๐,๐๐๐	๒๐,๐๐๐	๒๐,๐๐๐	ร้อยละของผู้ เข้ารับการ อบรมมีความรู้ ในการสร้าง รายได้	ทำให้ประชาชนได้ ใช้เวลาว่างให้เกิด ประโยชน์และ เสริมสร้างรายได้ เพิ่มมากขึ้น	สำนักปลัด
๒๕๗.	โครงการส่งเสริมอาชีพ การทำไม้กวาดดอกหญ้า	เพื่อเป็นการส่งเสริม อาชีพให้กับประชาชน ทั่วไป กลุ่มสตรี ผู้สูงอายุ เยาวชน คน พิการและ ผู้ด้อยโอกาสในตำบล ลำพันตา	กลุ่มอาชีพใน ตำบลลำพันตา	๒๐,๐๐๐	๒๐,๐๐๐	๒๐,๐๐๐	๒๐,๐๐๐	๒๐,๐๐๐	ร้อยละของผู้ เข้ารับการ อบรมมีความรู้ ในการสร้าง รายได้	ทำให้ประชาชนได้ ใช้เวลาว่างให้เกิด ประโยชน์และ เสริมสร้างรายได้ เพิ่มมากขึ้น	สำนักปลัด



รายละเอียดโครงการพัฒนา  
แผนพัฒนาท้องถิ่น (พ.ศ. ๒๕๖๖ - ๒๕๗๐)  
องค์การบริหารส่วนตำบลลำพันตา อำเภอนาดี จังหวัดปราจีนบุรี

ก. ยุทธศาสตร์จังหวัดที่ ๕ ส่งเสริมการพัฒนาสังคมและการบริหารจัดการทรัพยากรธรรมชาติและสิ่งแวดล้อม อย่างมีคุณภาพ

ข. ยุทธศาสตร์การพัฒนาของ อบท. ในเขตจังหวัดที่ ๑ พัฒนาคุณภาพชีวิต ทูทางสังคม และชุมชนให้เข้มแข็ง

ยุทธศาสตร์การพัฒนาของ อบต.ลำพันตาที่ ๒ ด้านงานส่งเสริมคุณภาพชีวิต

๒.๒ แผนงานสร้างความเข้มแข็งของชุมชน : งานส่งเสริมและสนับสนุนความเข้มแข็งชุมชน

ที่	โครงการ	วัตถุประสงค์	เป้าหมาย (ผลผลิตของ โครงการ)	งบประมาณ					ตัวชี้วัด (KPI)	ผลที่คาดว่าจะ ได้รับ	หน่วยงาน รับผิดชอบหลัก
				๒๕๖๖ (บาท)	๒๕๖๗ (บาท)	๒๕๖๘ (บาท)	๒๕๖๙ (บาท)	๒๕๗๐ (บาท)			
๒๕๘.	โครงการส่งเสริมอาชีพ การทำขนมไทย	เพื่อเป็นการส่งเสริม อาชีพให้กับประชาชน ทั่วไป กลุ่มสตรี ผู้สูงอายุ เยาวชน คน พิการและ ผู้ด้อยโอกาสในตำบล ลำพันตา	กลุ่มอาชีพใน ตำบลลำพันตา	๒๐,๐๐๐	๒๐,๐๐๐	๒๐,๐๐๐	๒๐,๐๐๐	๒๐,๐๐๐	ร้อยละของผู้ เข้ารับการ อบรมมีความรู้ ในการสร้าง รายได้	ทำให้ประชาชนได้ ใช้เวลาว่างให้เกิด ประโยชน์และ เสริมสร้างรายได้ เพิ่มมากขึ้น	สำนักปลัด
๒๕๙.	โครงการส่งเสริมอาชีพ การเพาะถั่วงอก	เพื่อเป็นการส่งเสริม อาชีพให้กับประชาชน ทั่วไป กลุ่มสตรี ผู้สูงอายุ เยาวชน คน พิการและ ผู้ด้อยโอกาสในตำบล ลำพันตา	กลุ่มอาชีพใน ตำบลลำพันตา	๒๐,๐๐๐	๒๐,๐๐๐	๒๐,๐๐๐	๒๐,๐๐๐	๒๐,๐๐๐	ร้อยละของผู้ เข้ารับการ อบรมมีความรู้ ในการสร้าง รายได้	ทำให้ประชาชนได้ ใช้เวลาว่างให้เกิด ประโยชน์และ เสริมสร้างรายได้ เพิ่มมากขึ้น	สำนักปลัด

รายละเอียดโครงการพัฒนา  
แผนพัฒนาท้องถิ่น (พ.ศ. ๒๕๖๖ – ๒๕๗๐)  
องค์การบริหารส่วนตำบลลำพันตา อำเภอนาดี จังหวัดปราจีนบุรี

ก. ยุทธศาสตร์จังหวัดที่ ๕ ส่งเสริมการพัฒนาสังคมและการบริหารจัดการทรัพยากรธรรมชาติและสิ่งแวดล้อม อย่างมีคุณภาพ

ข. ยุทธศาสตร์การพัฒนาของ อบท. ในเขตจังหวัดที่ ๑ พัฒนาคุณภาพชีวิต ทูทางสังคม และชุมชนให้เข้มแข็ง

ยุทธศาสตร์การพัฒนาของ อบต.ลำพันตาที่ ๒ ด้านงานส่งเสริมคุณภาพชีวิต

๒.๒ แผนงานสร้างความเข้มแข็งของชุมชน : งานส่งเสริมและสนับสนุนความเข้มแข็งชุมชน

ที่	โครงการ	วัตถุประสงค์	เป้าหมาย (ผลผลิตของ โครงการ)	งบประมาณ					ตัวชี้วัด (KPI)	ผลที่คาดว่าจะ ได้รับ	หน่วยงาน รับผิดชอบหลัก
				๒๕๖๖ (บาท)	๒๕๖๗ (บาท)	๒๕๖๘ (บาท)	๒๕๖๙ (บาท)	๒๕๗๐ (บาท)			
๒๖๐.	โครงการส่งเสริมอาชีพ การจับจิบผ้า	เพื่อเป็นการส่งเสริม อาชีพให้กับประชาชน ทั่วไป กลุ่มสตรี ผู้สูงอายุ เยาวชน คน พิการและ ผู้ด้อยโอกาสในตำบล ลำพันตา	กลุ่มอาชีพใน ตำบลลำพันตา	๒๐,๐๐๐	๒๐,๐๐๐	๒๐,๐๐๐	๒๐,๐๐๐	๒๐,๐๐๐	ร้อยละของผู้ เข้ารับการ อบรมมีความรู้ ในการสร้าง รายได้	ทำให้ประชาชนได้ ใช้เวลาว่างให้เกิด ประโยชน์และ เสริมสร้างรายได้ เพิ่มมากขึ้น	สำนักปลัด
๒๖๑.	โครงการส่งเสริมอาชีพ การทำน้ายาล้างจาน	เพื่อเป็นการส่งเสริม อาชีพให้กับประชาชน ทั่วไป กลุ่มสตรี ผู้สูงอายุ เยาวชน คน พิการและ ผู้ด้อยโอกาสในตำบล ลำพันตา	กลุ่มอาชีพใน ตำบลลำพันตา	๒๐,๐๐๐	๒๐,๐๐๐	๒๐,๐๐๐	๒๐,๐๐๐	๒๐,๐๐๐	ร้อยละของผู้ เข้ารับการ อบรมมีความรู้ ในการสร้าง รายได้	ทำให้ประชาชนได้ ใช้เวลาว่างให้เกิด ประโยชน์และ เสริมสร้างรายได้ เพิ่มมากขึ้น	สำนักปลัด

รายละเอียดโครงการพัฒนา  
แผนพัฒนาท้องถิ่น (พ.ศ. ๒๕๖๖ - ๒๕๗๐)  
องค์การบริหารส่วนตำบลลำพันตา อำเภอนาดี จังหวัดปราจีนบุรี

ก. ยุทธศาสตร์จังหวัดที่ ๕ ส่งเสริมการพัฒนาสังคมและการบริหารจัดการทรัพยากรธรรมชาติและสิ่งแวดล้อม อย่างมีคุณภาพ

ข. ยุทธศาสตร์การพัฒนาของ อปท. ในเขตจังหวัดที่ ๑ พัฒนาคุณภาพชีวิต ทูทางสังคม และชุมชนให้เข้มแข็ง

ยุทธศาสตร์การพัฒนาของ อบต.ลำพันตาที่ ๒ ด้านงานส่งเสริมคุณภาพชีวิต

๒.๒ แผนงานสร้างความเข้มแข็งของชุมชน : งานส่งเสริมและสนับสนุนความเข้มแข็งชุมชน

ที่	โครงการ	วัตถุประสงค์	เป้าหมาย (ผลผลิตของ โครงการ)	งบประมาณ					ตัวชี้วัด (KPI)	ผลที่คาดว่าจะได้รับ	หน่วยงาน รับผิดชอบหลัก
				๒๕๖๖ (บาท)	๒๕๖๗ (บาท)	๒๕๖๘ (บาท)	๒๕๖๙ (บาท)	๒๕๗๐ (บาท)			
๒๖๒.	โครงการส่งเสริมอาชีพ การผลิตและการใช้ ประโยชน์จากปุ๋ยหมัก	เพื่อเป็นการส่งเสริม อาชีพให้กับประชาชน ทั่วไป กลุ่มสตรี ผู้สูงอายุ เยาวชน คน พิการและ ผู้ด้อยโอกาสในตำบล ลำพันตา	กลุ่มอาชีพใน ตำบลลำพันตา	๒๐,๐๐๐	๒๐,๐๐๐	๒๐,๐๐๐	๒๐,๐๐๐	๒๐,๐๐๐	ร้อยละของผู้ เข้ารับการ อบรมมีความรู้ ในการสร้าง รายได้	ทำให้ประชาชนได้ ใช้เวลาว่างให้เกิด ประโยชน์และ เสริมสร้างรายได้ เพิ่มมากขึ้น	สำนักปลัด
๒๖๓.	โครงการส่งเสริมอาชีพ การเพาะเห็ดเศรษฐกิจ ครบวงจร	เพื่อเป็นการส่งเสริม อาชีพให้กับประชาชน ทั่วไป กลุ่มสตรี ผู้สูงอายุ เยาวชน คน พิการและ ผู้ด้อยโอกาสในตำบล ลำพันตา	กลุ่มอาชีพใน ตำบลลำพันตา	๓๐,๐๐๐	๓๐,๐๐๐	๓๐,๐๐๐	๓๐,๐๐๐	๓๐,๐๐๐	ร้อยละของผู้ เข้ารับการ อบรมมีความรู้ ในการสร้าง รายได้	ทำให้ประชาชนได้ ใช้เวลาว่างให้เกิด ประโยชน์และ เสริมสร้างรายได้ เพิ่มมากขึ้น	สำนักปลัด

รายละเอียดโครงการพัฒนา  
แผนพัฒนาท้องถิ่น (พ.ศ. ๒๕๖๖ - ๒๕๗๐)  
องค์การบริหารส่วนตำบลลำพันตา อำเภอนาดี จังหวัดปราจีนบุรี

ก. ยุทธศาสตร์จังหวัดที่ ๕ ส่งเสริมการพัฒนาสังคมและการบริหารจัดการทรัพยากรธรรมชาติและสิ่งแวดล้อม อย่างมีคุณภาพ

ข. ยุทธศาสตร์การพัฒนาของ อปท. ในเขตจังหวัดที่ ๑ พัฒนาคุณภาพชีวิต ทูทางสังคม และชุมชนให้เข้มแข็ง

ยุทธศาสตร์การพัฒนาของ อบต.ลำพันตาที่ ๒ ด้านงานส่งเสริมคุณภาพชีวิต

๒.๒ แผนงานสร้างความเข้มแข็งของชุมชน : งานส่งเสริมและสนับสนุนความเข้มแข็งชุมชน

ที่	โครงการ	วัตถุประสงค์	เป้าหมาย (ผลผลิตของ โครงการ)	งบประมาณ					ตัวชี้วัด (KPI)	ผลที่คาดว่าจะได้รับ	หน่วยงาน รับผิดชอบหลัก
				๒๕๖๖ (บาท)	๒๕๖๗ (บาท)	๒๕๖๘ (บาท)	๒๕๖๙ (บาท)	๒๕๗๐ (บาท)			
๒๖๔.	โครงการส่งเสริมอาชีพ การแปรรูปผลผลิตทาง การเกษตร	เพื่อเป็นการส่งเสริม อาชีพให้กับประชาชน ทั่วไป กลุ่มสตรี ผู้สูงอายุ เยาวชน คน พิการและ ผู้ด้อยโอกาสในตำบล ลำพันตา	กลุ่มอาชีพใน ตำบลลำพันตา	๒๐,๐๐๐	๒๐,๐๐๐	๒๐,๐๐๐	๒๐,๐๐๐	๒๐,๐๐๐	ร้อยละของผู้ เข้ารับการ อบรมมีความรู้ ในการสร้าง รายได้	ทำให้ประชาชนได้ ใช้เวลาว่างให้เกิด ประโยชน์และ เสริมสร้างรายได้ เพิ่มมากขึ้น	สำนักปลัด
๒๖๕.	โครงการส่งเสริมอาชีพ การแปรรูปผลิตภัณฑ์จาก สมุนไพร	เพื่อเป็นการส่งเสริม อาชีพให้กับประชาชน ทั่วไป กลุ่มสตรี ผู้สูงอายุ เยาวชน คน พิการและ ผู้ด้อยโอกาสในตำบล ลำพันตา	กลุ่มอาชีพใน ตำบลลำพันตา	๒๐,๐๐๐	๒๐,๐๐๐	๒๐,๐๐๐	๒๐,๐๐๐	๒๐,๐๐๐	ร้อยละของผู้ เข้ารับการ อบรมมีความรู้ ในการสร้าง รายได้	ทำให้ประชาชนได้ ใช้เวลาว่างให้เกิด ประโยชน์และ เสริมสร้างรายได้ เพิ่มมากขึ้น	สำนักปลัด

รายละเอียดโครงการพัฒนา  
แผนพัฒนาท้องถิ่น (พ.ศ. ๒๕๖๖ - ๒๕๗๐)  
องค์การบริหารส่วนตำบลลำพันตา อำเภอนาดี จังหวัดปราจีนบุรี

ก. ยุทธศาสตร์จังหวัดที่ ๕ ส่งเสริมการพัฒนาสังคมและการบริหารจัดการทรัพยากรธรรมชาติและสิ่งแวดล้อม อย่างมีคุณภาพ

ข. ยุทธศาสตร์การพัฒนาของ อปท. ในเขตจังหวัดที่ ๑ พัฒนาคุณภาพชีวิต ทูทางสังคม และชุมชนให้เข้มแข็ง

ยุทธศาสตร์การพัฒนาของ อบต.ลำพันตาที่ ๒ ด้านงานส่งเสริมคุณภาพชีวิต

๒.๒ แผนงานสร้างความเข้มแข็งของชุมชน : งานส่งเสริมและสนับสนุนความเข้มแข็งชุมชน

ที่	โครงการ	วัตถุประสงค์	เป้าหมาย (ผลผลิตของ โครงการ)	งบประมาณ					ตัวชี้วัด (KPI)	ผลที่คาดว่าจะได้รับ	หน่วยงาน รับผิดชอบหลัก
				๒๕๖๖ (บาท)	๒๕๖๗ (บาท)	๒๕๖๘ (บาท)	๒๕๖๙ (บาท)	๒๕๗๐ (บาท)			
๒๖๖.	โครงการส่งเสริมอาชีพ การทำดอกไม้จันทน์และ พวงรีด	เพื่อเป็นการส่งเสริม อาชีพให้กับประชาชน ทั่วไป กลุ่มสตรี ผู้สูงอายุ เยาวชน คน พิการและ ผู้ด้อยโอกาสในตำบล ลำพันตา	กลุ่มอาชีพใน ตำบลลำพันตา	๒๐,๐๐๐	๒๐,๐๐๐	๒๐,๐๐๐	๒๐,๐๐๐	๒๐,๐๐๐	ร้อยละของผู้ เข้ารับการ อบรมมีความรู้ ในการสร้าง รายได้	ทำให้ประชาชนได้ ใช้เวลาว่างให้เกิด ประโยชน์และ เสริมสร้างรายได้ เพิ่มมากขึ้น	สำนักปลัด
๒๖๗.	โครงการส่งเสริมอาชีพ การทำผ้าพันคอจากไหม พรม	เพื่อเป็นการส่งเสริม อาชีพให้กับประชาชน ทั่วไป กลุ่มสตรี ผู้สูงอายุ เยาวชน คน พิการและ ผู้ด้อยโอกาสในตำบล ลำพันตา	กลุ่มอาชีพใน ตำบลลำพันตา	๒๐,๐๐๐	๒๐,๐๐๐	๒๐,๐๐๐	๒๐,๐๐๐	๒๐,๐๐๐	ร้อยละของผู้ เข้ารับการ อบรมมีความรู้ ในการสร้าง รายได้	ทำให้ประชาชนได้ ใช้เวลาว่างให้เกิด ประโยชน์และ เสริมสร้างรายได้ เพิ่มมากขึ้น	สำนักปลัด

รายละเอียดโครงการพัฒนา  
แผนพัฒนาท้องถิ่น (พ.ศ. ๒๕๖๖ - ๒๕๗๐)  
องค์การบริหารส่วนตำบลลำพันตา อำเภอนาดี จังหวัดปราจีนบุรี

ก. ยุทธศาสตร์จังหวัดที่ ๕ ส่งเสริมการพัฒนาสังคมและการบริหารจัดการทรัพยากรธรรมชาติและสิ่งแวดล้อม อย่างมีคุณภาพ

ข. ยุทธศาสตร์การพัฒนาของ อปท. ในเขตจังหวัดที่ ๑ พัฒนาคุณภาพชีวิต ทูทางสังคม และชุมชนให้เข้มแข็ง

ยุทธศาสตร์การพัฒนาของ อบต.ลำพันตาที่ ๒ ด้านงานส่งเสริมคุณภาพชีวิต

๒.๒ แผนงานสร้างความเข้มแข็งของชุมชน : งานส่งเสริมและสนับสนุนความเข้มแข็งชุมชน

ที่	โครงการ	วัตถุประสงค์	เป้าหมาย (ผลผลิตของ โครงการ)	งบประมาณ					ตัวชี้วัด (KPI)	ผลที่คาดว่าจะได้รับ	หน่วยงาน รับผิดชอบหลัก
				๒๕๖๖ (บาท)	๒๕๖๗ (บาท)	๒๕๖๘ (บาท)	๒๕๖๙ (บาท)	๒๕๗๐ (บาท)			
๒๖๘.	โครงการส่งเสริมอาชีพการทำไม้กวาดก้านมะพร้าว	เพื่อเป็นการส่งเสริมอาชีพให้กับประชาชนทั่วไป กลุ่มสตรี ผู้สูงอายุ เยาวชน คนพิการและ ผู้ด้อยโอกาสในตำบลลำพันตา	กลุ่มอาชีพในตำบลลำพันตา	๒๐,๐๐๐	๒๐,๐๐๐	๒๐,๐๐๐	๒๐,๐๐๐	๒๐,๐๐๐	ร้อยละของผู้เข้ารับการอบรมมีความรู้ในการสร้างรายได้	ทำให้ประชาชนได้ใช้เวลาว่างให้เกิดประโยชน์และเสริมสร้างรายได้เพิ่มมากขึ้น	สำนักปลัด
๒๖๙.	โครงการส่งเสริมอาชีพการจักรสานเส้นใยพืช ผักตบชวา ไม้ไผ่ หรืออื่นๆ	เพื่อเป็นการส่งเสริมอาชีพให้กับประชาชนทั่วไป กลุ่มสตรี ผู้สูงอายุ เยาวชน คนพิการและ ผู้ด้อยโอกาสในตำบลลำพันตา	กลุ่มอาชีพในตำบลลำพันตา	๒๐,๐๐๐	๒๐,๐๐๐	๒๐,๐๐๐	๒๐,๐๐๐	๒๐,๐๐๐	ร้อยละของผู้เข้ารับการอบรมมีความรู้ในการสร้างรายได้	ทำให้ประชาชนได้ใช้เวลาว่างให้เกิดประโยชน์และเสริมสร้างรายได้เพิ่มมากขึ้น	สำนักปลัด

รายละเอียดโครงการพัฒนา  
แผนพัฒนาท้องถิ่น (พ.ศ. ๒๕๖๖ - ๒๕๗๐)  
องค์การบริหารส่วนตำบลลำพันตา อำเภอนาดี จังหวัดปราจีนบุรี

- ก. ยุทธศาสตร์จังหวัดที่ ๕ ส่งเสริมการพัฒนาสังคมและการบริหารจัดการทรัพยากรธรรมชาติและสิ่งแวดล้อม อย่างมีคุณภาพ  
ข. ยุทธศาสตร์การพัฒนาของ อปท. ในเขตจังหวัดที่ ๑ พัฒนาคุณภาพชีวิต ทูทางสังคม และชุมชนให้เข้มแข็ง  
ยุทธศาสตร์การพัฒนาของ อบต.ลำพันตาที่ ๒ ด้านงานส่งเสริมคุณภาพชีวิต

๒.๒ แผนงานสร้างความเข้มแข็งของชุมชน : งานส่งเสริมและสนับสนุนความเข้มแข็งชุมชน

ที่	โครงการ	วัตถุประสงค์	เป้าหมาย (ผลผลิตของ โครงการ)	งบประมาณ					ตัวชี้วัด (KPI)	ผลที่คาดว่าจะ ได้รับ	หน่วยงาน รับผิดชอบหลัก
				๒๕๖๖ (บาท)	๒๕๖๗ (บาท)	๒๕๖๘ (บาท)	๒๕๖๙ (บาท)	๒๕๗๐ (บาท)			
๒๗๐.	โครงการส่งเสริมอาชีพ การปลูกมะนาวแบบ เกษตรอินทรีย์	เพื่อเป็นการส่งเสริม ด้านการเกษตรแบบ พอเพียงในตำบลลำ พันตา	กลุ่มอาชีพใน ตำบลลำพันตา	๒๐,๐๐๐	๒๐,๐๐๐	๒๐,๐๐๐	๒๐,๐๐๐	๒๐,๐๐๐	ร้อยละของผู้ เข้ารับการ อบรมมีความรู้ ในการสร้าง รายได้	ทำให้ประชาชนได้ ใช้เวลาว่างให้เกิด ประโยชน์และ เสริมสร้างรายได้ เพิ่มมากขึ้น	สำนักปลัด
๒๗๑.	โครงการเกษตรต้นแบบกับ การพัฒนาแบบพอเพียง	เพื่อเป็นการส่งเสริม การพัฒนาด้านเกษตร แบบพอเพียงในตำบล ลำพันตา	กลุ่มอาชีพใน ตำบลลำพันตา	๒๐,๐๐๐	๒๐,๐๐๐	๒๐,๐๐๐	๒๐,๐๐๐	๒๐,๐๐๐	ร้อยละของผู้ เข้ารับการ อบรมมีความรู้ ในการสร้าง รายได้	ทำให้ประชาชนได้ ใช้เวลาว่างให้เกิด ประโยชน์และ เสริมสร้างรายได้ เพิ่มมากขึ้น	สำนักปลัด

รายละเอียดโครงการพัฒนา  
แผนพัฒนาท้องถิ่น (พ.ศ. ๒๕๖๖ - ๒๕๗๐)  
องค์การบริหารส่วนตำบลลำพันตา อำเภอนาดี จังหวัดปราจีนบุรี

ก. ยุทธศาสตร์จังหวัดที่ ๕ ส่งเสริมการพัฒนาสังคมและการบริหารจัดการทรัพยากรธรรมชาติและสิ่งแวดล้อม อย่างมีคุณภาพ

ข. ยุทธศาสตร์การพัฒนาของ อปท. ในเขตจังหวัดที่ ๑ พัฒนาคุณภาพชีวิต ทูทางสังคม และชุมชนให้เข้มแข็ง

ยุทธศาสตร์การพัฒนาของ อบต.ลำพันตาที่ ๒ ด้านงานส่งเสริมคุณภาพชีวิต

๒.๒ แผนงานสร้างความเข้มแข็งของชุมชน : งานส่งเสริมและสนับสนุนความเข้มแข็งชุมชน

ที่	โครงการ	วัตถุประสงค์	เป้าหมาย (ผลผลิตของ โครงการ)	งบประมาณ					ตัวชี้วัด (KPI)	ผลที่คาดว่าจะได้รับ	หน่วยงาน รับผิดชอบหลัก
				๒๕๖๖ (บาท)	๒๕๖๗ (บาท)	๒๕๖๘ (บาท)	๒๕๖๙ (บาท)	๒๕๗๐ (บาท)			
๒๗๒.	โครงการให้ความรู้เกี่ยวกับสิทธิสตรีและครอบครัวในตำบลลำพันตา	เพื่อส่งเสริมให้ความรู้และเกี่ยวกับสิทธิและกฎหมายที่เกี่ยวข้องกับสตรีและครอบครัว	สตรีตำบลลำพันตา	๒๐,๐๐๐	๒๐,๐๐๐	๒๐,๐๐๐	๒๐,๐๐๐	๒๐,๐๐๐	ร้อยละของผู้เข้ารับการอบรมมีความรู้	ทำให้สตรี มีความรู้ รู้จักสิทธิและกฎหมายที่เกี่ยวข้องตนเองและครอบครัว	สำนักปลัด
๒๗๓.	โครงการพัฒนาสตรีและเสริมสร้างความเข้มแข็งของครอบครัว	เพื่อส่งเสริมความเข้มแข็งในด้านจิตใจให้มีจิตสำนึกที่ดีต่อสังคมและครอบครัว	สตรีตำบลลำพันตา	๒๐,๐๐๐	๒๐,๐๐๐	๒๐,๐๐๐	๒๐,๐๐๐	๒๐,๐๐๐	ร้อยละของผู้เข้ารับการอบรมมีความรู้	กลุ่มสตรีมีจิตสำนึกในหน้าที่ตนเองในด้านความเข้มแข็งให้กับครอบครัว และสามารถประยุกต์ใช้ในชีวิตประจำวัน	สำนักปลัด



รายละเอียดโครงการพัฒนา  
แผนพัฒนาท้องถิ่น (พ.ศ. ๒๕๖๖ – ๒๕๗๐)  
องค์การบริหารส่วนตำบลลำพันตา อำเภอนาดี จังหวัดปราจีนบุรี

- ก. ยุทธศาสตร์จังหวัดที่ ๕ ส่งเสริมการพัฒนาสังคมและการบริหารจัดการทรัพยากรธรรมชาติและสิ่งแวดล้อม อย่างมีคุณภาพ  
ข. ยุทธศาสตร์การพัฒนาของ อปท. ในเขตจังหวัดที่ ๑ พัฒนาคุณภาพชีวิต ทูทางสังคม และชุมชนให้เข้มแข็ง  
ยุทธศาสตร์การพัฒนาของ อบต.ลำพันตาที่ ๒ ด้านงานส่งเสริมคุณภาพชีวิต

๒.๒ แผนงานสร้างความเข้มแข็งของชุมชน : งานส่งเสริมและสนับสนุนความเข้มแข็งชุมชน

ที่	โครงการ	วัตถุประสงค์	เป้าหมาย (ผลผลิตของ โครงการ)	งบประมาณ					ตัวชี้วัด (KPI)	ผลที่คาดว่าจะ ได้รับ	หน่วยงาน รับผิดชอบหลัก
				๒๕๖๖ (บาท)	๒๕๖๗ (บาท)	๒๕๖๘ (บาท)	๒๕๖๙ (บาท)	๒๕๗๐ (บาท)			
๒๗๔.	โครงการส่งเสริมศักยภาพ การใช้ภูมิปัญญาท้องถิ่น การประกอบอาชีพของ สตรีตามแนวเศรษฐกิจ พอเพียง	เพื่อส่งเสริมศักยภาพ การใช้ภูมิปัญญา ท้องถิ่นการประกอบ อาชีพของสตรีตาม แนวเศรษฐกิจพอเพียง	สตรีตำบลลำพัน ตา	๒๐,๐๐๐	๒๐,๐๐๐	๒๐,๐๐๐	๒๐,๐๐๐	๒๐,๐๐๐	ร้อยละของผู้ เข้ารับการ อบรมมีความรู้	กลุ่มสตรีมี ศักยภาพการใช้ภูมิ ปัญญาท้องถิ่นการ ประกอบอาชีพของ สตรีตามแนว เศรษฐกิจพอเพียง	สำนักปลัด
๒๗๕.	โครงการพัฒนาการ ออกแบบผลิตภัณฑ์และ ส่งเสริมการตลาดและ การตลาดออนไลน์ (Digital Marketing)	เพื่อส่งเสริมการ ออกแบบผลิตภัณฑ์ และช่องทางการขาย ของแบบออนไลน์	ประชาชนใน ตำบลลำพันตา	๒๐,๐๐๐	๒๐,๐๐๐	๒๐,๐๐๐	๒๐,๐๐๐	๒๐,๐๐๐	ร้อยละของผู้ เข้ารับการ อบรมมีความรู้ ในการขายของ ออนไลน์	ประชาชนในตำบล ลำพันตาสามารถ ออกแบบ ผลิตภัณฑ์และการ ขายของแบบ ออนไลน์	สำนักปลัด

รายละเอียดโครงการพัฒนา  
แผนพัฒนาท้องถิ่น (พ.ศ. ๒๕๖๖ - ๒๕๗๐)  
องค์การบริหารส่วนตำบลลำพันตา อำเภอนาดี จังหวัดปราจีนบุรี

- ก. ยุทธศาสตร์จังหวัดที่ ๕ ส่งเสริมการพัฒนาสังคมและการบริหารจัดการทรัพยากรธรรมชาติและสิ่งแวดล้อม อย่างมีคุณภาพ  
ข. ยุทธศาสตร์การพัฒนาของ อปท. ในเขตจังหวัดที่ ๑ พัฒนาคุณภาพชีวิต ทูทางสังคม และชุมชนให้เข้มแข็ง  
ยุทธศาสตร์การพัฒนาของ อบต.ลำพันตาที่ ๒ ด้านงานส่งเสริมคุณภาพชีวิต

แผนงานงบกลาง : งานงบกลาง

ที่	โครงการ	วัตถุประสงค์	เป้าหมาย (ผลผลิตของ โครงการ)	งบประมาณ					ตัวชี้วัด (KPI)	ผลที่คาดว่าจะ ได้รับ	หน่วยงาน รับผิดชอบหลัก
				๒๕๖๖ (บาท)	๒๕๖๗ (บาท)	๒๕๖๘ (บาท)	๒๕๖๙ (บาท)	๒๕๗๐ (บาท)			
๒๗๖.	โครงการแจกเบี้ยยังชีพ ผู้สูงอายุ	เพื่อสงเคราะห์ ช่วยเหลือผู้สูงอายุ	แจกเบี้ยยังชีพ เพื่อสงเคราะห์ ช่วยเหลือ ผู้สูงอายุ ใน ตำบลลำพันตา ที่มาขึ้นทะเบียน	๘,๕๐๐,๐๐๐	๘,๕๐๐,๐๐๐	๘,๕๐๐,๐๐๐	๘,๕๐๐,๐๐๐	๘,๕๐๐,๐๐๐	ร้อยละของ ผู้สูงอายุ	ทำให้ผู้สูงอายุได้รับ การสงเคราะห์ ช่วยเหลือสามารถ ดำรงชีพได้	สำนักปลัด
๒๗๗.	โครงการแจกเบี้ยยังชีพผู้ พิการ	เพื่อสงเคราะห์ ช่วยเหลือผู้พิการ	แจกเบี้ยยังชีพ เพื่อสงเคราะห์ ช่วยเหลือผู้ พิการในตำบล ลำพันตา ที่มา ขึ้นทะเบียน	๒,๐๐๐,๐๐๐	๒,๐๐๐,๐๐๐	๒,๐๐๐,๐๐๐	๒,๐๐๐,๐๐๐	๒,๐๐๐,๐๐๐	ร้อยละของผู้ พิการ	ทำให้ผู้พิการได้รับ การสงเคราะห์ ช่วยเหลือสามารถ ดำรงชีพได้	สำนักปลัด

รายละเอียดโครงการพัฒนา  
แผนพัฒนาท้องถิ่น (พ.ศ. ๒๕๖๖ - ๒๕๗๐)  
องค์การบริหารส่วนตำบลลำพันตา อำเภอนาดี จังหวัดปราจีนบุรี

- ก. ยุทธศาสตร์จังหวัดที่ ๕ ส่งเสริมการพัฒนาสังคมและการบริหารจัดการทรัพยากรธรรมชาติและสิ่งแวดล้อม อย่างมีคุณภาพ  
ข. ยุทธศาสตร์การพัฒนาของ อปท. ในเขตจังหวัดที่ ๑ พัฒนาคุณภาพชีวิต ทูทางสังคม และชุมชนให้เข้มแข็ง  
ยุทธศาสตร์การพัฒนาของ อบต.ลำพันตาที่ ๒ ด้านงานส่งเสริมคุณภาพชีวิต

แผนงาน งบกลาง : งานงบกลาง

ที่	โครงการ	วัตถุประสงค์	เป้าหมาย (ผลผลิตของ โครงการ)	งบประมาณ					ตัวชี้วัด (KPI)	ผลที่คาดว่าจะ ได้รับ	หน่วยงาน รับผิดชอบหลัก
				๒๕๖๖ (บาท)	๒๕๖๗ (บาท)	๒๕๖๘ (บาท)	๒๕๖๙ (บาท)	๒๕๗๐ (บาท)			
๒๓๘.	โครงการสงเคราะห์ ช่วยเหลือ ผู้ป่วยโรคเอดส์	เพื่อสงเคราะห์ ช่วยเหลือ ผู้ป่วยโรคเอดส์	แจกเบี้ย สงเคราะห์ ช่วยเหลือผู้ป่วย โรคเอดส์ ใน ตำบลลำพันตา ที่มาขึ้นทะเบียน และแพทย์ได้ วินิจฉัยแล้ว	๖๑,๐๐๐	๖๑,๐๐๐	๖๑,๐๐๐	๖๑,๐๐๐	๖๑,๐๐๐	ร้อยละของ ผู้ป่วยโรคเอดส์	ทำให้ผู้ป่วยโรค เอดส์ได้รับการ สงเคราะห์ ช่วยเหลือสามารถ ดำรงชีพได้	สำนักปลัด

รายละเอียดโครงการพัฒนา  
แผนพัฒนาท้องถิ่น (พ.ศ. ๒๕๖๖ - ๒๕๗๐)  
องค์การบริหารส่วนตำบลลำพันตา อำเภอนาดี จังหวัดปราจีนบุรี

- ก. ยุทธศาสตร์จังหวัดที่ ๕ ส่งเสริมการพัฒนาสังคมและการบริหารจัดการทรัพยากรธรรมชาติและสิ่งแวดล้อม อย่างมีคุณภาพ  
ข. ยุทธศาสตร์การพัฒนาของ อปท. ในเขตจังหวัดที่ ๑ พัฒนาคุณภาพชีวิต ทูทางสังคม และชุมชนให้เข้มแข็ง  
ยุทธศาสตร์การพัฒนาของ อบต.ลำพันตาที่ ๓ ยุทธศาสตร์การพัฒนาด้านการจัดระเบียบชุมชน/สังคม และการรักษาความสงบ เรียบร้อย  
แผนงานการรักษาความสงบภายใน : งานบริหารทั่วไปเกี่ยวกับการรักษาความสงบภายใน

ที่	โครงการ	วัตถุประสงค์	เป้าหมาย (ผลผลิตของ โครงการ)	งบประมาณ					ตัวชี้วัด (KPI)	ผลที่คาดว่าจะ ได้รับ	หน่วยงาน รับผิดชอบหลัก
				๒๕๖๖ (บาท)	๒๕๖๗ (บาท)	๒๕๖๘ (บาท)	๒๕๖๙ (บาท)	๒๕๗๐ (บาท)			
๒๗๙.	โครงการซ่อมแซมปรับปรุงรถยนต์บรรทุกน้ำขององค์การบริหารส่วนตำบลลำพันตา	เพื่อมีอุปกรณ์ที่มีความปลอดภัยในการใช้งานปกติ	ซ่อมแซมรถยนต์บรรทุกน้ำ อเนกประสงค์	๕๐,๐๐๐	๕๐,๐๐๐	๖๐๐,๐๐๐	๖๐๐,๐๐๐	๖๐๐,๐๐๐	ร้อยละ ๗๐ ของประชาชน ได้รับความพึง พอใจ	ประชาชนสามารถ ได้รับการดูแลได้	สำนักปลัด
๒๘๐.	โครงการปกป้องสถาบันสำคัญของชาติ	เพื่อสร้างจิตสำนึกให้ประชาชนมีความจงรักภักดีต่อสถาบันพระมหากษัตริย์	จัดกิจกรรมการสร้างจิตสำนึกและแสดงออกถึงความจงรักภักดีต่อสถาบันพระมหากษัตริย์	๒๐,๐๐๐	๒๐,๐๐๐	๒๐,๐๐๐	๒๐,๐๐๐	๒๐,๐๐๐	ร้อยละของ ประชาชนที่เข้า ร่วมกิจกรรม	ทำให้ประชาชนมี ความจงรักภักดีต่อ สถาบัน พระมหากษัตริย์	สำนักปลัด

รายละเอียดโครงการพัฒนา  
แผนพัฒนาท้องถิ่น (พ.ศ. ๒๕๖๖ - ๒๕๗๐)  
องค์การบริหารส่วนตำบลลำพันตา อำเภออนาดี จังหวัดปราจีนบุรี

ก. ยุทธศาสตร์จังหวัดที่ ๕ ส่งเสริมการพัฒนาสังคมและการบริหารจัดการทรัพยากรธรรมชาติและสิ่งแวดล้อม อย่างมีคุณภาพ

ข. ยุทธศาสตร์การพัฒนาของ อปท. ในเขตจังหวัดที่ ๑ พัฒนาคุณภาพชีวิต ทูทางสังคม และชุมชนให้เข้มแข็ง

ยุทธศาสตร์การพัฒนาของ อบต.ลำพันตาที่ ๓ ยุทธศาสตร์พัฒนาด้านการจัดระเบียบชุมชน/สังคม และการรักษาความสงบ เรียบร้อย

แผนงานการรักษาความสงบภายใน : งานป้องกันภัยฝ่ายพลเรือนและระงับอัคคีภัย

ที่	โครงการ	วัตถุประสงค์	เป้าหมาย (ผลผลิตของ โครงการ)	งบประมาณ					ตัวชี้วัด (KPI)	ผลที่คาดว่าจะ ได้รับ	หน่วยงาน รับผิดชอบหลัก
				๒๕๖๖ (บาท)	๒๕๖๗ (บาท)	๒๕๖๘ (บาท)	๒๕๖๙ (บาท)	๒๕๗๐ (บาท)			
๒๘๑.	โครงการจุดตรวจจุด บริการประชาชนเพื่อ อำนวยความสะดวกใน การเดินทางไปแหล่ง ท่องเที่ยวและอำนวยความสะดวกด้าน การจราจร	เพื่อให้บริการ ประชาชนและอำนวยความสะดวกในการ เดินทางไปแหล่ง ท่องเที่ยว	ตั้งจุดตรวจจุด บริการ ประชาชนใน วันหยุดช่วง เทศกาลปีใหม่/ สงกรานต์และ เทศกาลอื่นๆ	๕๐,๐๐๐	๕๐,๐๐๐	๘๐,๐๐๐	๘๐,๐๐๐	๘๐,๐๐๐	ร้อยละของการ เกิดอุบัติเหตุ	สามารถให้บริการ ประชาชนและ อำนวยความสะดวกในการ เดินทางไปแหล่ง ท่องเที่ยว	สำนักปลัด
๒๘๒.	โครงการฝึกอบรม/ทบทวน ฝึกซ้อมแผนป้องกันและ บรรเทาสาธารณภัย (อปพร)	เพื่อพัฒนาศักยภาพ ของ อปพร. เป็นการ เตรียมความพร้อมให้ สามารถช่วยเหลือ ผู้ประสบภัยได้รวดเร็ว มีประสิทธิภาพ	ฝึกอบรม ทบทวน/ซ้อม แผนป้องกันและ บรรเทาสาธารณ ภัย ให้ อปพร.	๒๐,๐๐๐	๑๐๐,๐๐๐	๒๐,๐๐๐	๒๐,๐๐๐	๑๐๐,๐๐๐	ร้อยละของผู้ เข้าอบรม	ทำให้ อปพร. มี ความพร้อม สามารถช่วยเหลือ ผู้ประสบภัยได้ รวดเร็วมีประสิทธิภาพ	สำนักปลัด

รายละเอียดโครงการพัฒนา

แผนพัฒนาท้องถิ่น (พ.ศ. ๒๕๖๖ - ๒๕๗๐)

องค์การบริหารส่วนตำบลลำพันตา อำเภอนาดี จังหวัดปราจีนบุรี

- ก. ยุทธศาสตร์จังหวัดที่ ๕ ส่งเสริมการพัฒนาสังคมและการบริหารจัดการทรัพยากรธรรมชาติและสิ่งแวดล้อม อย่างมีคุณภาพ
- ข. ยุทธศาสตร์การพัฒนาของ อบท. ในเขตจังหวัดที่ ๑ พัฒนาคุณภาพชีวิต ทูทางสังคม และชุมชนให้เข้มแข็ง
- ยุทธศาสตร์การพัฒนาของ อบต.ลำพันตาที่ ๓ ยุทธศาสตร์พัฒนาด้านการจัดระเบียบชุมชน/สังคม และการรักษาความสงบ เรียบร้อย
- แผนงานการรักษาความสงบภายใน : งานป้องกันภัยฝ่ายพลเรือนและระงับอัคคีภัย

ที่	โครงการ	วัตถุประสงค์	เป้าหมาย (ผลผลิตของ โครงการ)	งบประมาณ					ตัวชี้วัด (KPI)	ผลที่คาดว่าจะได้รับ	หน่วยงาน รับผิดชอบหลัก
				๒๕๖๖ (บาท)	๒๕๖๗ (บาท)	๒๕๖๘ (บาท)	๒๕๖๙ (บาท)	๒๕๗๐ (บาท)			
๒๘๓.	โครงการจัดซื้ออุปกรณ์เครื่องมือสำหรับศูนย์อพพร.	เพื่อให้มีอุปกรณ์เครื่องมือกู้ชีพกู้ภัยเพียงพอสำหรับปฏิบัติงานของศูนย์ อพพร.	จัดซื้ออุปกรณ์เครื่องมือกู้ชีพกู้ภัยสำหรับศูนย์อพพร.	๑๐๐,๐๐๐	๑๐๐,๐๐๐	๑๐๐,๐๐๐	๑๐๐,๐๐๐	๑๐๐,๐๐๐	ร้อยละของการเผชิญเหตุได้อย่างรวดเร็ว	มีความพร้อมสามารถช่วยเหลือผู้ประสบภัยได้ประสิทธิภาพ	สำนักปลัด
๒๘๔.	โครงการป้องกันและบรรเทาความช่วยเหลือผู้ประสบสาธารณภัย	เพื่อป้องกันและบรรเทาช่วยเหลือผู้ประสบสาธารณภัย	ประชาชนที่ประสบสาธารณภัยในพื้นที่ตำบลลำพันตา	๓๐๐,๐๐๐	๓๐๐,๐๐๐	๓๐๐,๐๐๐	๓๐๐,๐๐๐	๓๐๐,๐๐๐	ร้อยละของการเกิดภัย	ทำให้สามารถป้องกันและบรรเทาช่วยเหลือผู้ประสบสาธารณภัย	สำนักปลัด
๒๘๕.	โครงการฝึกอบรมชุดปฏิบัติการจิตอาสาภัยพิบัติประจำองค์การบริหารส่วนตำบลลำพันตา	เพื่อให้ประชาชนมีความรู้ด้านการจัดการสาธารณภัยและทันต่อเหตุการณ์	จัดอบรมประชาชนในตำบลลำพันตาเกี่ยวกับการปฏิบัติการจิตอาสาภัยพิบัติประจำตำบลจำนวน ๕๐ คน	๒๘๖,๒๐๐	๒๘๖,๒๐๐	๒๘๖,๒๐๐	๒๘๖,๒๐๐	๒๘๖,๒๐๐	ร้อยละ ๕๐ ของประชาชนมีความรู้เกี่ยวกับการปฏิบัติการจิตอาสาภัยพิบัติประจำตำบล	ประชาชนในตำบลลำพันตาเกี่ยวกับการปฏิบัติการจิตอาสาภัยพิบัติประจำตำบล	สำนักปลัด

รายละเอียดโครงการพัฒนา  
แผนพัฒนาท้องถิ่น (พ.ศ. ๒๕๖๖ – ๒๕๗๐)  
องค์การบริหารส่วนตำบลลำพันตา อำเภอนาดี จังหวัดปราจีนบุรี

- ก. ยุทธศาสตร์จังหวัดที่ ๕ ส่งเสริมการพัฒนาสังคมและการบริหารจัดการทรัพยากรธรรมชาติและสิ่งแวดล้อม อย่างมีคุณภาพ
- ข. ยุทธศาสตร์การพัฒนาของ อปท. ในเขตจังหวัดที่ ๑ พัฒนาคุณภาพชีวิต ทูทางสังคม และชุมชนให้เข้มแข็ง
- ยุทธศาสตร์การพัฒนาของ อบต.ลำพันตาที่ ๓ ยุทธศาสตร์พัฒนาด้านการจัดระเบียบชุมชน/สังคม และการรักษาความสงบ เรียบร้อย
- แผนงานการรักษาความสงบภายใน : งานป้องกันภัยฝ่ายพลเรือนและระงับอัคคีภัย

ที่	โครงการ	วัตถุประสงค์	เป้าหมาย (ผลผลิตของ โครงการ)	งบประมาณ					ตัวชี้วัด (KPI)	ผลที่คาดว่าจะ ได้รับ	หน่วยงาน รับผิดชอบหลัก
				๒๕๖๖ (บาท)	๒๕๖๗ (บาท)	๒๕๖๘ (บาท)	๒๕๖๙ (บาท)	๒๕๗๐ (บาท)			
๒๘๖.	โครงการฝึกอบรมการป้องกันและระงับอัคคีภัย	เพื่อให้ประชาชนมีความรู้ในการป้องกันและระงับอัคคี	จัดฝึกอบรมประชาชนในการป้องกันและระงับอัคคีภัย	๔๐,๐๐๐	๔๐,๐๐๐	๔๐,๐๐๐	๔๐,๐๐๐	๔๐,๐๐๐	ร้อยละของการเผชิญเหตุได้อย่างรวดเร็ว	มีความพร้อมสามารถช่วยเหลือผู้ประสบภัยได้ประสิทธิภาพ	สำนักปลัด
๒๘๗.	โครงการส่งเสริมความรู้ที่เกี่ยวกับภัยในรูปแบบต่างๆ และการป้องกันภัยแก่ประชาชน	เพื่อให้ประชาชนมีความรู้ที่เกี่ยวกับภัยในรูปแบบต่างๆ และการป้องกันภัยแก่ประชาชน	จัดฝึกอบรมให้กับประชาชนเพื่อให้มีความรู้ในภัยในรูปแบบต่างๆ	๓๐,๐๐๐	๓๐,๐๐๐	๓๐,๐๐๐	๓๐,๐๐๐	๓๐,๐๐๐	ร้อยละของประชาชนที่เข้ารับการฝึกอบรม	ทำให้สามารถป้องกันและสามารถรับมือภัยในรูปแบบต่างๆได้	สำนักปลัด

รายละเอียดโครงการพัฒนา

แผนพัฒนาท้องถิ่น (พ.ศ. ๒๕๖๖ - ๒๕๗๐)

องค์การบริหารส่วนตำบลลำพันตา อำเภอนาดี จังหวัดปราจีนบุรี

ก. ยุทธศาสตร์จังหวัดที่ ๕ ส่งเสริมการพัฒนาสังคมและการบริหารจัดการทรัพยากรธรรมชาติและสิ่งแวดล้อม อย่างมีคุณภาพ

ข. ยุทธศาสตร์การพัฒนาของ อปท. ในเขตจังหวัดที่ ๑ พัฒนาคุณภาพชีวิต ทูบทางสังคม และชุมชนให้เข้มแข็ง

ยุทธศาสตร์การพัฒนาของ อบต.ลำพันตาที่ ๓ ยุทธศาสตร์พัฒนาด้านการจัดระเบียบชุมชน/สังคม และการรักษาความสงบ เรียบร้อย

แผนงานการรักษาความสงบภายใน : งานบริหารทั่วไปเกี่ยวกับการรักษาความสงบภายใน

ที่	โครงการ	วัตถุประสงค์	เป้าหมาย (ผลผลิตของ โครงการ)	งบประมาณ					ตัวชี้วัด (KPI)	ผลที่คาดว่าจะได้รับ	หน่วยงาน รับผิดชอบหลัก
				๒๕๖๖ (บาท)	๒๕๖๗ (บาท)	๒๕๖๘ (บาท)	๒๕๖๙ (บาท)	๒๕๗๐ (บาท)			
๒๘๘.	โครงการช่วยเหลือ ประชาชนตามอำนาจ หน้าที่	ช่วยเหลือประชาชน ตาม ระเบียบฯ ช่วยเหลือประชาชน	ช่วยเหลือ ประชาชนตาม ระเบียบฯ ช่วยเหลือ ประชาชน	๑๕๐,๐๐๐	๑๕๐,๐๐๐	๑๕๐,๐๐๐	๑๕๐,๐๐๐	๑๕๐,๐๐๐	ร้อยละของผู้ที่ ได้รับการ ช่วยเหลือตาม ระเบียบฯ	ช่วยเหลือ ประชาชนตาม ระเบียบฯ ช่วยเหลือ ประชาชน	สำนักปลัด
๒๘๙.	โครงการอำนวยความสะดวก ให้กับประชาชน เพื่อมาทำงานรัฐพิธีและ รัฐพิธีต่างๆ	เพื่ออำนวยความสะดวก ให้กับ ประชาชนเพื่อมา ร่วมงานรัฐพิธีต่างๆ	จัดการโดยสาร และอาหารน้ำ ดื่มและสิ่ง อำนวยความสะดวก ต่างๆ ให้กับประชาชน ที่มาร่วมงาน	๒๐๐,๐๐๐	๒๐๐,๐๐๐	๒๐๐,๐๐๐	๒๐๐,๐๐๐	๒๐๐,๐๐๐	ร้อยละของผู้ มาร่วมงาน ได้รับประโยชน์ ในการมาร่วม งานรัฐพิธีต่างๆ	ประชาชนได้รับ ความสะดวกใน การร่วมงานรัฐพิธี ต่างๆ	สำนักปลัด



รายละเอียดโครงการพัฒนา

แผนพัฒนาท้องถิ่น (พ.ศ. ๒๕๖๖ - ๒๕๗๐)

องค์การบริหารส่วนตำบลลำพันตา อำเภอนาดี จังหวัดปราจีนบุรี

ก. ยุทธศาสตร์จังหวัดที่ ๕ ส่งเสริมการพัฒนาสังคมและการบริหารจัดการทรัพยากรธรรมชาติและสิ่งแวดล้อม อย่างมีคุณภาพ

ข. ยุทธศาสตร์การพัฒนาของ อปท. ในเขตจังหวัดที่ ๑ พัฒนาคุณภาพชีวิต ทูทางสังคม และชุมชนให้เข้มแข็ง

ยุทธศาสตร์การพัฒนาของ อบต.ลำพันตาที่ ๔ การพัฒนาด้านการวางแผน การส่งเสริมการลงทุน พาณิชยกรรมและการท่องเที่ยว

๒.๖ แผนงานการศาสนาวัฒนธรรมและนันทนาการ : งานวิชาการวางแผนและการส่งเสริมการท่องเที่ยว

ที่	โครงการ	วัตถุประสงค์	เป้าหมาย (ผลผลิตของ โครงการ)	งบประมาณ					ตัวชี้วัด (KPI)	ผลที่คาดว่าจะได้รับ	หน่วยงาน รับผิดชอบหลัก
				๒๕๖๖ (บาท)	๒๕๖๗ (บาท)	๒๕๖๘ (บาท)	๒๕๖๙ (บาท)	๒๕๗๐ (บาท)			
๒๙๐.	โครงการจัดงานสัปดาห์ ล่องแก่งหินเพิง	เพื่อส่งเสริมการ ท่องเที่ยว และอนุรักษ์แหล่ง ท่องเที่ยว	จัดงานสัปดาห์ ล่องแก่งหินแบบ บูรณาการ ร่วมกับ อบจ. ปราจีนบุรี อำเภอนาดีและ อปท.ใน อ.นาดี	๑๐๐,๐๐๐	๑๐๐,๐๐๐	๑๐๐,๐๐๐	๑๐๐,๐๐๐	๑๐๐,๐๐๐	ร้อยละของ ผู้เข้าร่วม กิจกรรม	จำนวน นักท่องเที่ยวมาก ขึ้นประชาชนมีงาน ทำมีรายได้มากขึ้น และอนุรักษ์แหล่ง ท่องเที่ยว	สำนักปลัด
๒๙๑.	โครงการประชาสัมพันธ์ แหล่งท่องเที่ยว	เพื่อส่งเสริมการ ท่องเที่ยวและอนุรักษ์ แหล่งท่องเที่ยว	จัดทำสื่อ ประชาสัมพันธ์, ป้าย ประชาสัมพันธ์ แหล่งท่องเที่ยว	๕๐,๐๐๐	๕๐,๐๐๐	๕๐,๐๐๐	๕๐,๐๐๐	๕๐,๐๐๐	ร้อยละของ ผู้เข้าร่วม กิจกรรม	จำนวน นักท่องเที่ยวมาก ขึ้นและ ประชาสัมพันธ์ แหล่งท่องเที่ยว	สำนักปลัด

รายละเอียดโครงการพัฒนา

แผนพัฒนาท้องถิ่น (พ.ศ. ๒๕๖๖ - ๒๕๗๐)

องค์การบริหารส่วนตำบลลำพันตา อำเภอนาดี จังหวัดปราจีนบุรี

ก. ยุทธศาสตร์จังหวัดที่ ๕ ส่งเสริมการพัฒนาสังคมและการบริหารจัดการทรัพยากรธรรมชาติและสิ่งแวดล้อม อย่างมีคุณภาพ

ข. ยุทธศาสตร์การพัฒนาของ อปท. ในเขตจังหวัดที่ ๑ พัฒนาคุณภาพชีวิต ทูทางสังคม และชุมชนให้เข้มแข็ง

ยุทธศาสตร์การพัฒนาของ อบต.ลำพันตาที่ ๔ การพัฒนาด้านการวางแผน การส่งเสริมการลงทุน พาณิชยกรรมและการท่องเที่ยว

๒.๖ แผนงานการศาสนาวัฒนธรรมและนันทนาการ : งานวิชาการวางแผนและการส่งเสริมการท่องเที่ยว

ที่	โครงการ	วัตถุประสงค์	เป้าหมาย (ผลผลิตของ โครงการ)	งบประมาณ					ตัวชี้วัด (KPI)	ผลที่คาดว่าจะได้รับ	หน่วยงาน รับผิดชอบหลัก
				๒๕๖๖ (บาท)	๒๕๖๗ (บาท)	๒๕๖๘ (บาท)	๒๕๖๙ (บาท)	๒๕๗๐ (บาท)			
๒๙๒.	โครงการปรับปรุงภูมิทัศน์ แหล่งท่องเที่ยวและถนน ในตำบลลำพันตา	เพื่อส่งเสริมการ ท่องเที่ยวและอนุรักษ์ แหล่งท่องเที่ยว	ปรับปรุงภูมิ ทัศน์แหล่ง ท่องเที่ยวแก่ง หินเพิง/ ซ่อมแซม/ปรับ ภูมิทัศน์ถนนใน ตำบล	๑๐๐,๐๐๐	๑๐๐,๐๐๐	๑๐๐,๐๐๐	๑๐๐,๐๐๐	๑๐๐,๐๐๐	ร้อยละของ ผู้เข้าร่วม กิจกรรม	จำนวน นักท่องเที่ยวมาก ขึ้นและอำนวย ความสะดวกแก่ นักท่องเที่ยว	สำนักปลัด
๒๙๓.	โครงการสืบสานประเพณี ลอยกระทง ตำบลลำพัน ตา	เพื่ออนุรักษ์ประเพณี ให้คงอยู่	จัดประเพณี วัฒนธรรม ลอย กระทง ตำบลลำ พันตา	๑๐๐,๐๐๐	๑๐๐,๐๐๐	๑๐๐,๐๐๐	๑๐๐,๐๐๐	๑๐๐,๐๐๐	ร้อยละของ ประชาชนผู้มา ร่วมงานแจก แบบสอบถาม	ทำให้ท้องถิ่นมีการ สืบสานประเพณี วัฒนธรรมอันดีให้ คงอยู่ต่อไป	กอง การศึกษาฯ

รายละเอียดโครงการพัฒนา

แผนพัฒนาท้องถิ่น (พ.ศ. ๒๕๖๖ - ๒๕๗๐)

องค์การบริหารส่วนตำบลลำพันตา อำเภอนาดี จังหวัดปราจีนบุรี

ก. ยุทธศาสตร์จังหวัดที่ ๕ ส่งเสริมการพัฒนาสังคมและการบริหารจัดการทรัพยากรธรรมชาติและสิ่งแวดล้อม อย่างมีคุณภาพ

ข. ยุทธศาสตร์การพัฒนาของ อบท. ในเขตจังหวัดที่ ๑ พัฒนาคุณภาพชีวิต ทูทางสังคม และชุมชนให้เข้มแข็ง

ยุทธศาสตร์การพัฒนาของ อบต.ลำพันตาที่ ๕ การพัฒนาด้านการบริหารจัดการและอนุรักษ์ทรัพยากรธรรมชาติและ สิ่งแวดล้อม

๔.๑ แผนงานการเกษตร : งานเกษตร

ที่	โครงการ	วัตถุประสงค์	เป้าหมาย (ผลผลิตของ โครงการ)	งบประมาณ					ตัวชี้วัด (KPI)	ผลที่คาดว่าจะได้รับ	หน่วยงาน รับผิดชอบหลัก
				๒๕๖๖ (บาท)	๒๕๖๗ (บาท)	๒๕๖๘ (บาท)	๒๕๖๙ (บาท)	๒๕๗๐ (บาท)			
๒๙๔.	โครงการปลูกหญ้าแฝก	เพื่อป้องกันการพังทลายของหน้าดิน	เขตตำบลลำพันตา	๑๐,๐๐๐	๑๐,๐๐๐	๑๐,๐๐๐	๑๐,๐๐๐	๑๐,๐๐๐	อบต. มีธรรมชาติและสิ่งแวดล้อมที่ดีขึ้นร้อยละ ๒	ไม่มีการพังทลายของหน้าดิน	สำนักปลัด
๒๙๕.	โครงการก่อสร้างฝายต้นน้ำลำธาร(Check Dam) ตามแนวพระราชดำริฯ	เพื่อชะลอการไหลของน้ำสร้างความชุ่มชื้นแก้ปัญหาภัยแล้ง	ฝายต้นน้ำลำธารในตำบลลำพันตา (Check Dam) จำนวน ๕ ฝาย	๕๐,๐๐๐	๕๐,๐๐๐	๕๐,๐๐๐	๕๐,๐๐๐	๕๐,๐๐๐	จำนวนผู้ได้รับประโยชน์	สามารถชะลอการไหลของน้ำสร้างความชุ่มชื้นให้พื้นที่แก้ปัญหาภัยแล้ง	กองช่าง
๒๙๖.	โครงการก่อสร้างศูนย์เรียนรู้ประจำตำบลลำพันตา หมู่ที่ ๘ บ้านทุ่งสามัคคี	เพื่อส่งเสริมภูมิปัญญาและอนุรักษ์วิถีชุมชน	ก่อสร้างศูนย์เรียนรู้ประจำตำบลลำพันตา จำนวน ๑ ศูนย์	๘๐๐,๐๐๐	๘๐๐,๐๐๐	๘๐๐,๐๐๐	๘๐๐,๐๐๐	๘๐๐,๐๐๐	ร้อยละของประชาชนได้รับประโยชน์	ส่งเสริมภูมิปัญญาและอนุรักษ์วิถีชุมชน	กองช่าง

รายละเอียดโครงการพัฒนา

แผนพัฒนาท้องถิ่น (พ.ศ. ๒๕๖๖ - ๒๕๗๐)

องค์การบริหารส่วนตำบลลำพันตา อำเภอนาดี จังหวัดปราจีนบุรี

- ก. ยุทธศาสตร์จังหวัดที่ ๕ ส่งเสริมการพัฒนาสังคมและการบริหารจัดการทรัพยากรธรรมชาติและสิ่งแวดล้อม อย่างมีคุณภาพ
- ข. ยุทธศาสตร์การพัฒนาของ อบท. ในเขตจังหวัดที่ ๑ พัฒนาคุณภาพชีวิต ทูบทางสังคม และชุมชนให้เข้มแข็ง
- ยุทธศาสตร์การพัฒนาของ อบต.ลำพันตาที่ ๕ การพัฒนาด้านการบริหารจัดการและอนุรักษ์ทรัพยากรธรรมชาติและ สิ่งแวดล้อม
- ๔.๑ แผนงานการเกษตร : งานเกษตร

ที่	โครงการ	วัตถุประสงค์	เป้าหมาย (ผลผลิตของ โครงการ)	งบประมาณ					ตัวชี้วัด (KPI)	ผลที่คาดว่าจะได้รับ	หน่วยงาน รับผิดชอบหลัก
				๒๕๖๖ (บาท)	๒๕๖๗ (บาท)	๒๕๖๘ (บาท)	๒๕๖๙ (บาท)	๒๕๗๐ (บาท)			
๒๕๗.	อุดหนุนโครงการอนุรักษ์พันธุกรรมพืชอันเนื่องมาจากพระราชดำริฯ	เพื่อสร้างความเข้าใจและทำให้ตระหนักถึงความสำคัญของพันธุกรรมพืชต่างๆในตำบลลำพันตา	อุดหนุนโครงการอนุรักษ์พันธุกรรมพืช	๒๐,๐๐๐	๒๐,๐๐๐	๒๐,๐๐๐	๒๐,๐๐๐	๒๐,๐๐๐	อบต. มีธรรมชาติและสิ่งแวดล้อมที่ดีขึ้นร้อยละ ๒	ประชาชนมีความเข้าใจในพันธพิชท้องถิ่นและอนุรักษ์ไว้	สำนักปลัด
๒๕๘.	โครงการท้องถิ่นปลูกป่าเฉลิมพระเกียรติ “ท้องถิ่นสร้างป่า รักษาไว้”	เพื่อพื้นที่สีเขียว และอนุรักษ์ธรรมชาติ	ปลูกต้นไม้ในพื้นที่สาธารณะในตำบลลำพันตา	๑๐,๐๐๐	๑๐,๐๐๐	๑๐,๐๐๐	๑๐,๐๐๐	๑๐,๐๐๐	ร้อยละจำนวนพื้นที่ (ไร่)	สามารถรักษาสิ่งแวดล้อมสร้างความชุ่มชื้นให้พื้นที่	สำนักปลัด

รายละเอียดโครงการพัฒนา

แผนพัฒนาท้องถิ่น (พ.ศ. ๒๕๖๖ - ๒๕๗๐)

องค์การบริหารส่วนตำบลลำพันตา อำเภอนาดี จังหวัดปราจีนบุรี

ก. ยุทธศาสตร์จังหวัดที่ ๕ ส่งเสริมการพัฒนาสังคมและการบริหารจัดการทรัพยากรธรรมชาติและสิ่งแวดล้อม อย่างมีคุณภาพ

ข. ยุทธศาสตร์การพัฒนาของ อบท. ในเขตจังหวัดที่ ๑ พัฒนาคุณภาพชีวิต ทูทางสังคม และชุมชนให้เข้มแข็ง

ยุทธศาสตร์การพัฒนาของ อบต.ลำพันตาที่ ๕ การพัฒนาด้านการบริหารจัดการและอนุรักษ์ทรัพยากรธรรมชาติและ สิ่งแวดล้อม

๔.๑ แผนงานการเกษตร : งานเกษตร

ที่	โครงการ	วัตถุประสงค์	เป้าหมาย (ผลผลิตของ โครงการ)	งบประมาณ					ตัวชี้วัด (KPI)	ผลที่คาดว่าจะ ได้รับ	หน่วยงาน รับผิดชอบหลัก
				๒๕๖๖ (บาท)	๒๕๖๗ (บาท)	๒๕๖๘ (บาท)	๒๕๖๙ (บาท)	๒๕๗๐ (บาท)			
๒๙๙.	โครงการตรวจสอบบั้งวัด จัดทำแนวเขตที่ สาธารณสุขประโยชน์	เพื่ออนุรักษ์รักษาที่ สาธารณสุขประโยชน์ และป่าไม้	ตรวจสอบบั้งวัด ออก นสล.และ จัดทำแนวเขตที่ สาธารณสุข ประโยชน์ ทุก แปลงในพื้นที่ ตำบลลำพันตา	๑๐๐,๐๐๐	๑๐๐,๐๐๐	๑๐๐,๐๐๐	๑๐๐,๐๐๐	๑๐๐,๐๐๐	ร้อยละจำนวน พื้นที่ (ไร่)	สามารถอนุรักษ์ รักษาที่สาธารณสุข ประโยชน์และป่า ไม้รักษาสมดุล สิ่งแวดล้อม	สำนักปลัด
๓๐๐.	โครงการจัดเก็บผักตบชวา ตามลำคลองสาธารณะใน ตำบลลำพันตา	เพื่อทำความสะอาด ลำคลอง หนอง บึงให้ มีความสะอาดและ ระบายน้ำได้ดี	จัดเก็บ ผักตบชวา บริเวณ ลำคลอง หนอง บึง สาธารณะ ใน ตำบลลำพันตา	๕๐,๐๐๐	๕๐,๐๐๐	๕๐,๐๐๐	๕๐,๐๐๐	๕๐,๐๐๐	ร้อยละของ จำนวนลำ คลอง	ทำให้ลำคลอง หนอง บึง มีความ สะอาด มี ทัศนียภาพที่ สวยงาม	สำนักปลัด
๓๐๑.	โครงการจัดซื้อกระสอบ ทรายเพื่อจัดทำฝายกั้นลำ น้ำ	เพื่อมีแหล่งกักเก็บน้ำ ใช้ในฤดูแล้ง	จัดซื้อกระสอบ ทรายเพื่อนำมา ใส่ทรายกักเก็บ น้ำ	๕๐,๐๐๐	๕๐,๐๐๐	๕๐,๐๐๐	๕๐,๐๐๐	๕๐,๐๐๐	ร้อยละของ ประชาชนที่ ได้รับประโยชน์	แหล่งกักเก็บน้ำใช้ ในฤดูแล้ง	สำนักปลัด

รายละเอียดโครงการพัฒนา

แผนพัฒนาท้องถิ่น (พ.ศ. ๒๕๖๖ - ๒๕๗๐)

องค์การบริหารส่วนตำบลลำพันตา อำเภอนาดี จังหวัดปราจีนบุรี

ก. ยุทธศาสตร์จังหวัดที่ ๕ ส่งเสริมการพัฒนาสังคมและการบริหารจัดการทรัพยากรธรรมชาติและสิ่งแวดล้อม อย่างมีคุณภาพ

ข. ยุทธศาสตร์การพัฒนาของ อบท. ในเขตจังหวัดที่ ๑ พัฒนาคุณภาพชีวิต ทูทางสังคม และชุมชนให้เข้มแข็ง

ยุทธศาสตร์การพัฒนาของ อบต.ลำพันตาที่ ๕ การพัฒนาด้านการบริหารจัดการและอนุรักษ์ทรัพยากรธรรมชาติและ สิ่งแวดล้อม

๔.๑ แผนงานบริหารงานทั่วไป : งานบริหารงานทั่วไป

ที่	โครงการ	วัตถุประสงค์	เป้าหมาย (ผลผลิตของ โครงการ)	งบประมาณ					ตัวชี้วัด (KPI)	ผลที่คาดว่าจะได้รับ	หน่วยงาน รับผิดชอบหลัก
				๒๕๖๖ (บาท)	๒๕๖๗ (บาท)	๒๕๖๘ (บาท)	๒๕๖๙ (บาท)	๒๕๗๐ (บาท)			
๓๐๒.	โครงการรณรงค์การใช้หลอดไฟ LED ๑๐๐% ในหมู่บ้านโดยนำหลอดไส้มาแลกหลอด LED	เพื่อรณรงค์ให้ประชาชนประหยัดพลังงาน	นำหลอดไส้มาแลกหลอด LED ในหมู่บ้าน ๓	๕,๐๐๐	๕,๐๐๐	๕,๐๐๐	๕,๐๐๐	๕,๐๐๐	ร้อยละจำนวนหลอดไฟ LED (หลอด)	ประชาชนสามารถประหยัดพลังงานในครัวเรือนได้	สำนักปลัด สนับสนุน จาก สนง. พลังงาน ปจ.
๓๐๓.	โครงการตู้อบแห้งพลังงานแสงอาทิตย์	เพื่อรณรงค์ให้ประชาชนประหยัดพลังงานและรู้จักพลังงานทดแทน	จัดหาตู้อบแห้งพลังงานแสงอาทิตย์จำนวน ๑ ตู้	๕,๐๐๐	๕,๐๐๐	๕,๐๐๐	๕,๐๐๐	๕,๐๐๐	ร้อยละของประชาชนที่รู้จักพลังงานทดแทน	ประชาชนประหยัดพลังงานและรู้จักพลังงานทดแทน	สำนักปลัด สนับสนุน จาก สนง. พลังงาน ปจ.
๓๐๔.	โครงการติดตั้งไฟถนนด้วยพลังงานแสงอาทิตย์	เพื่อรณรงค์ให้ประชาชนประหยัดพลังงานและรู้จักพลังงานทดแทน	จัดหาไฟส่องสว่างทางสาธารณะด้วยพลังงานแสงอาทิตย์จำนวน ๕ ชุด	๕,๐๐๐	๕,๐๐๐	๑๐,๐๐๐	๑๐,๐๐๐	๑๐,๐๐๐	ร้อยละของประชาชนที่รู้จักพลังงานทดแทน	ประชาชนประหยัดพลังงานและรู้จักพลังงานทดแทน	สำนักปลัด สนับสนุน จาก สนง. พลังงาน ปจ.

รายละเอียดโครงการพัฒนา  
แผนพัฒนาท้องถิ่น (พ.ศ. ๒๕๖๖ – ๒๕๗๐)  
องค์การบริหารส่วนตำบลลำพันตา อำเภอนาดี จังหวัดปราจีนบุรี

- ก. ยุทธศาสตร์จังหวัดที่ ๕ ส่งเสริมการพัฒนาสังคมและการบริหารจัดการทรัพยากรธรรมชาติและสิ่งแวดล้อม อย่างมีคุณภาพ
- ข. ยุทธศาสตร์การพัฒนาของ อบท. ในเขตจังหวัดที่ ๑ พัฒนาคุณภาพชีวิต ทูทางสังคม และชุมชนให้เข้มแข็ง
- ยุทธศาสตร์การพัฒนาของ อบต.ลำพันตาที่ ๕ การพัฒนาด้านการบริหารจัดการและอนุรักษ์ทรัพยากรธรรมชาติและ สิ่งแวดล้อม
- ๔.๑ แผนงานบริหารงานทั่วไป : งานบริหารงานทั่วไป

ที่	โครงการ	วัตถุประสงค์	เป้าหมาย (ผลผลิตของ โครงการ)	งบประมาณ					ตัวชี้วัด (KPI)	ผลที่คาดว่าจะได้รับ	หน่วยงาน รับผิดชอบหลัก
				๒๕๖๖ (บาท)	๒๕๖๗ (บาท)	๒๕๖๘ (บาท)	๒๕๖๙ (บาท)	๒๕๗๐ (บาท)			
๓๐๕.	โครงการจัดหาปั้มน้ำ พลังงานแสงอาทิตย์	เพื่อรณรงค์ให้ ประชาชนประหยัด พลังงานและรู้จัก พลังงานทดแทน	จัดซื้อปั้มน้ำ พลังงาน แสงอาทิตย์ จำนวน ๑ ชุด	๕,๐๐๐	๕,๐๐๐	๕,๐๐๐	๕,๐๐๐	๕,๐๐๐	ร้อยละจำนวน ของผู้ที่ได้รับ ประโยชน์	รณรงค์ให้ ประชาชนรู้จักการ ลดมลพิษในอากาศ	สำนักปลัด สนับสนุน จาก สนง. พลังงาน ปจ.
๓๐๖.	โครงการส่งเสริมการสร้าง อาสาสมัครด้านพลังงาน ชุมชน	เพื่อรณรงค์ให้ ประชาชนประหยัด พลังงานและรู้จัก พลังงานทดแทน	ประชุมเพื่อสร้าง อาสาสมัครด้าน พลังงาน ประจำ ชุมชนๆละ ๕ คน	๕,๐๐๐	๕,๐๐๐	๕,๐๐๐	๕,๐๐๐	๕,๐๐๐	ร้อยละของ ประชาชนที่รู้ จัดพลังงาน ทดแทน	รณรงค์ให้ ประชาชนรู้จักการ ลดมลพิษในอากาศ	สำนักปลัด สนับสนุน จาก สนง. พลังงาน ปจ.
๓๐๗.	โครงการส่งเสริมเตาเผา ขยะไร้ควัน	เพื่อรณรงค์ให้ ประชาชนรู้จักการลด มลพิษในอากาศ	จัดหาและให้ ความรู้ในการทำ เตาเผาขยะไร้ควัน จำนวน ๒ ชุด	๕,๐๐๐	๕,๐๐๐	๕,๐๐๐	๕,๐๐๐	๕,๐๐๐	ร้อยละของ ประชาชนที่ ได้รับประโยชน์	รณรงค์ให้ ประชาชนรู้จักการ ลดมลพิษในอากาศ	สำนักปลัด สนับสนุน จาก สนง. พลังงาน ปจ.

รายละเอียดโครงการพัฒนา

แผนพัฒนาท้องถิ่น (พ.ศ. ๒๕๖๖ - ๒๕๗๐)

องค์การบริหารส่วนตำบลลำพันตา อำเภอนาดี จังหวัดปราจีนบุรี

ก. ยุทธศาสตร์จังหวัดที่ ๕ ส่งเสริมการพัฒนาสังคมและการบริหารจัดการทรัพยากรธรรมชาติและสิ่งแวดล้อม อย่างมีคุณภาพ

ข. ยุทธศาสตร์การพัฒนาของ อบท. ในเขตจังหวัดที่ ๑ พัฒนาคุณภาพชีวิต ทูบทางสังคม และชุมชนให้เข้มแข็ง

ยุทธศาสตร์การพัฒนาของ อบต.ลำพันตาที่ ๕ การพัฒนาด้านการบริหารจัดการและอนุรักษ์ทรัพยากรธรรมชาติและ สิ่งแวดล้อม

๔.๑ แผนงานบริหารงานทั่วไป : งานบริหารงานทั่วไป

ที่	โครงการ	วัตถุประสงค์	เป้าหมาย (ผลผลิตของ โครงการ)	งบประมาณ					ตัวชี้วัด (KPI)	ผลที่คาดว่าจะได้รับ	หน่วยงาน รับผิดชอบหลัก
				๒๕๖๖ (บาท)	๒๕๖๗ (บาท)	๒๕๖๘ (บาท)	๒๕๖๙ (บาท)	๒๕๗๐ (บาท)			
๓๐๘.	โครงการส่งเสริมการปลูก ปารักษาสิ่งแวดล้อม	เพื่อรณรงค์ให้ ประชาชนปลูกป่าเพื่อ เพิ่มพื้นที่สีเขียว	ดำเนินการเพิ่ม พื้นที่ป่าในพื้นที่ ตำบลลำพันตา	๕,๐๐๐	๕,๐๐๐	๕,๐๐๐	๕,๐๐๐	๕,๐๐๐	ร้อยละจำนวน ของพื้นที่ป่าใน ตำบลลำพันตา	รณรงค์ให้ ประชาชนปลูก ต้นไม้ในตำบล ลำพันตา	สำนักปลัด สนับสนุน จาก สนง. พลังงาน ปจ.
๓๐๙.	โครงการแปรรูปผลิตผล ทางการเกษตรโดยใช้ พลังงานทดแทน	เพื่อรณรงค์ให้ ประชาชนประหยัด พลังงานและรู้จัก พลังงานทดแทน	ประชุมเพื่อสร้าง อาสาสมัครด้าน พลังงาน ประจำ ชุมชนฯละ ๕ คน	๕,๐๐๐	๕,๐๐๐	๕,๐๐๐	๕,๐๐๐	๕,๐๐๐	ร้อยละของ ประชาชนที่รู้ จัดพลังงาน ทดแทน	รณรงค์ให้ ประชาชนรู้จักการ ลดมลพิษในอากาศ	สำนักปลัด สนับสนุน จาก สนง. พลังงาน ปจ.
๓๑๐.	โครงการเพิ่ม ประสิทธิภาพพลังงาน เหลือทิ้งจากขยะ	เพื่อรณรงค์ให้ ประชาชนรู้จักการลด มลพิษในอากาศ	จัดหาและให้ ความรู้ในการทำ เตาเผาขยะไร้ควัน จำนวน ๒ ชุด	๕,๐๐๐	๕,๐๐๐	๕,๐๐๐	๕,๐๐๐	๕,๐๐๐	ร้อยละของ ประชาชนที่ ได้รับประโยชน์	รณรงค์ให้ ประชาชนรู้จักการ ลดมลพิษในอากาศ	สำนักปลัด สนับสนุน จาก สนง. พลังงาน ปจ.



รายละเอียดโครงการพัฒนา

แผนพัฒนาท้องถิ่น (พ.ศ. ๒๕๖๖ - ๒๕๗๐)

องค์การบริหารส่วนตำบลลำพันตา อำเภอนาดี จังหวัดปราจีนบุรี

ก. ยุทธศาสตร์จังหวัดที่ ๕ ส่งเสริมการพัฒนาสังคมและการบริหารจัดการทรัพยากรธรรมชาติและสิ่งแวดล้อม อย่างมีคุณภาพ

ข. ยุทธศาสตร์การพัฒนาของ อบท. ในเขตจังหวัดที่ ๑ พัฒนาคุณภาพชีวิต ทูบทางสังคม และชุมชนให้เข้มแข็ง

ยุทธศาสตร์การพัฒนาของ อบต.ลำพันตาที่ ๖ การพัฒนาด้านศิลปะ วัฒนธรรม จารีตประเพณีและภูมิปัญญาท้องถิ่น

๒.๒ แผนงานการศาสนาวัฒนธรรมและนันทนาการ : การศาสนา วัฒนธรรมและนันทนาการ

ที่	โครงการ	วัตถุประสงค์	เป้าหมาย (ผลผลิตของ โครงการ)	งบประมาณ					ตัวชี้วัด (KPI)	ผลที่คาดว่าจะได้รับ	หน่วยงาน รับผิดชอบหลัก
				๒๕๖๖ (บาท)	๒๕๖๗ (บาท)	๒๕๖๘ (บาท)	๒๕๖๙ (บาท)	๒๕๗๐ (บาท)			
๓๑๑.	โครงการจัดงานประเพณีวันสงกรานต์ วันผู้สูงอายุและวันครอบครัว	เพื่อส่งเสริมงานประเพณีในคงอยู่สืบไป	จัดงานวันผู้สูงอายุในหมู่บ้านตำบลลำพันตา	๒๐๐,๐๐๐	๒๐๐,๐๐๐	๒๐๐,๐๐๐	๒๐๐,๐๐๐	๒๐๐,๐๐๐	ร้อยละของผู้เข้าร่วมกิจกรรม	ส่งเสริมและอนุรักษ์ประเพณีท้องถิ่นให้คงอยู่สืบไป	กองการศึกษา
๓๑๒.	โครงการส่งเสริมและสนับสนุนการจัดงานประเพณี งานรัฐพิธี วันสำคัญของทางราชการและวันสำคัญทางศาสนา	เพื่อส่งเสริมและสนับสนุนการจัดงานประเพณี งานรัฐพิธี วันสำคัญของทางราชการและวันสำคัญทางศาสนา	จัดงานประเพณีต่างๆในตำบลลำพันตา งานรัฐพิธี ศิลปวัฒนธรรม	๕๐,๐๐๐	๕๐,๐๐๐	๕๐,๐๐๐	๕๐,๐๐๐	๕๐,๐๐๐	ร้อยละของผู้เข้าร่วมกิจกรรม	ประชาชนในตำบลมีส่วนร่วมในการจัดงานต่างๆที่สำคัญทางรัฐพิธีและงานประเพณีต่างๆ	กองการศึกษา

รายละเอียดโครงการพัฒนา

แผนพัฒนาท้องถิ่น (พ.ศ. ๒๕๖๖ - ๒๕๗๐)

องค์การบริหารส่วนตำบลลำพันตา อำเภอนาดี จังหวัดปราจีนบุรี

ก. ยุทธศาสตร์จังหวัดที่ ๕ ส่งเสริมการพัฒนาสังคมและการบริหารจัดการทรัพยากรธรรมชาติและสิ่งแวดล้อม อย่างมีคุณภาพ

ข. ยุทธศาสตร์การพัฒนาของ อปท. ในเขตจังหวัดที่ ๑ พัฒนาคุณภาพชีวิต ทูทางสังคม และชุมชนให้เข้มแข็ง

ยุทธศาสตร์การพัฒนาของ อบต.ลำพันตาที่ ๖ การพัฒนาด้านศิลปะ วัฒนธรรม จารีตประเพณีและภูมิปัญญาท้องถิ่น

๒.๒ แผนงานการศาสนาวัฒนธรรมและนันทนาการ : การศาสนา วัฒนธรรมและนันทนาการ

ที่	โครงการ	วัตถุประสงค์	เป้าหมาย (ผลผลิตของ โครงการ)	งบประมาณ					ตัวชี้วัด (KPI)	ผลที่คาดว่าจะได้รับ	หน่วยงาน รับผิดชอบหลัก
				๒๕๖๖ (บาท)	๒๕๖๗ (บาท)	๒๕๖๘ (บาท)	๒๕๖๙ (บาท)	๒๕๗๐ (บาท)			
๓๑๓.	โครงการสนามฟุตบอล หน้า อบต.ลำพันตา	เพื่อส่งเสริมให้มีการ ออกกำลังกาย	ก่อสร้างสนาม ฟุตบอล จำนวน ๑ แห่ง	๔๗๐,๐๐๐	๔๗๐,๐๐๐	๔๗๐,๐๐๐	๔๗๐,๐๐๐	๔๗๐,๐๐๐	ร้อยละของ ผู้ใช้บริการมี ความพอใจ	ประชาชนและ เยาวชนมีสุขภาพ แข็งแรง	กองช่าง/ กองศึกษา
๓๑๔.	โครงการจัดซื้อเครื่องออก กำลังกายในตำบลลำพัน ตา ทั้ง ๙ หมู่บ้าน	เพื่อส่งเสริมให้มีการ ออกกำลังกาย	จัดซื้อเครื่องออก กำลังกายประจำ หมู่บ้านทั้ง ๙ หมู่บ้าน	๑,๐๐๐,๐๐๐	๑,๐๐๐,๐๐๐	๑,๐๐๐,๐๐๐	๑,๐๐๐,๐๐๐	๑,๐๐๐,๐๐๐	ร้อยละของ ผู้ใช้บริการมี ความพอใจ	ประชาชนและ เยาวชนมีสุขภาพ แข็งแรง	กองช่าง/ กองศึกษา

รายละเอียดโครงการพัฒนา  
แผนพัฒนาท้องถิ่น (พ.ศ. ๒๕๖๖ – ๒๕๗๐)  
องค์การบริหารส่วนตำบลลำพันตา อำเภอนาดี จังหวัดปราจีนบุรี

ก. ยุทธศาสตร์จังหวัดที่ ๕ ส่งเสริมการพัฒนาสังคมและการบริหารจัดการทรัพยากรธรรมชาติและสิ่งแวดล้อม อย่างมีคุณภาพ

ข. ยุทธศาสตร์การพัฒนาของ อบท. ในเขตจังหวัดที่ ๑ พัฒนาคูณภาพชีวิต ทู่นทางสังคม และชุมชนให้เข้มแข็ง

ยุทธศาสตร์การพัฒนาของ อบต.ลำพันตาที่ ๗ การพัฒนาด้านการเมืองการปกครองและการบริหารจัดการของ อบต.

๑.๑ แผนงานบริหารงานทั่วไป : งานบริหารทั่วไป

ที่	โครงการ	วัตถุประสงค์	เป้าหมาย (ผลผลิตของ โครงการ)	งบประมาณ					ตัวชี้วัด (KPI)	ผลที่คาดว่าจะ ได้รับ	หน่วยงาน รับผิดชอบหลัก
				๒๕๖๖ (บาท)	๒๕๖๗ (บาท)	๒๕๖๘ (บาท)	๒๕๖๙ (บาท)	๒๕๗๐ (บาท)			
๓๑๕.	โครงการพัฒนาองค์กร (OD) ของคณะผู้บริหาร สมาชิกสภาองค์การบริหารส่วนตำบล พนักงานส่วนตำบล พนักงานจ้าง และผู้สังเกตการณ์	เพื่อพัฒนาบุคลากรของ อบต. ให้สามารถทำงานได้อย่างมีประสิทธิภาพในการบริการประชาชน	จัดฝึกอบรมเพื่อเพิ่มความรู้ในการเป็นผู้นำที่ดี มีประสิทธิภาพ เพื่อการบริการประชาชนที่ดีขึ้น	๕๐,๐๐๐	๕๐,๐๐๐	๕๐,๐๐๐	๕๐,๐๐๐	๕๐,๐๐๐	อบต. มีประสิทธิภาพในการปฏิบัติงาน สูง ร้อยละ ๖๐ ขึ้นไป	อบต. มีศักยภาพและการปฏิบัติงาน มีประสิทธิภาพมากขึ้น	สำนักปลัด
๓๑๖.	โครงการจัดอบรมเพิ่มประสิทธิภาพในการปฏิบัติงานของพนักงานส่วนตำบล ลูกจ้าง	เพื่อให้พนักงานส่วนตำบลพนักงานจ้างได้รับความรู้เพื่อนำมาประยุกต์ใช้ในการพัฒนาท้องถิ่นให้มีประสิทธิภาพมากขึ้น	พนักงานส่วนตำบล พนักงานจ้าง อบต. ลำพันตา	๒๐,๐๐๐	๒๐,๐๐๐	๒๐,๐๐๐	๒๐,๐๐๐	๒๐,๐๐๐	จำนวนบุคลากรที่เข้ารับการฝึกอบรม	พนักงาน/ลูกจ้างส่วนตำบลได้นำความรู้มาพัฒนาองค์กรให้มีประสิทธิภาพ	สำนักงานปลัด

รายละเอียดโครงการพัฒนา  
แผนพัฒนาท้องถิ่น (พ.ศ. ๒๕๖๖ - ๒๕๗๐)  
องค์การบริหารส่วนตำบลลำพันตา อำเภออนาดี จังหวัดปราจีนบุรี

ก. ยุทธศาสตร์จังหวัดที่ ๕ ส่งเสริมการพัฒนาสังคมและการบริหารจัดการทรัพยากรธรรมชาติและสิ่งแวดล้อม อย่างมีคุณภาพ  
ข. ยุทธศาสตร์การพัฒนาของ อบท. ในเขตจังหวัดที่ ๑ พัฒนาคุณภาพชีวิต ทนทางสังคม และชุมชนให้เข้มแข็ง  
ยุทธศาสตร์การพัฒนาของ อบต.ลำพันตาที่ ๗ การพัฒนาด้านการเมืองการปกครองและการบริหารจัดการของ อบต.

๑.๑ แผนงานบริหารงานทั่วไป : งานบริหารทั่วไป

ที่	โครงการ	วัตถุประสงค์	เป้าหมาย (ผลผลิตของ โครงการ)	งบประมาณ					ตัวชี้วัด (KPI)	ผลที่คาดว่าจะ ได้รับ	หน่วยงาน รับผิดชอบหลัก
				๒๕๖๖ (บาท)	๒๕๖๗ (บาท)	๒๕๖๘ (บาท)	๒๕๖๙ (บาท)	๒๕๗๐ (บาท)			
๓๑๗.	โครงการจัดการเลือกตั้ง ผู้บริหารท้องถิ่น/สมาชิก สภาท้องถิ่น	เพื่อเตรียมการเลือกตั้ง ผู้บริหารท้องถิ่น/ สมาชิกสภาท้องถิ่น	จัดซื้อวัสดุ อุปกรณ์ เพื่อ รองรับการ เลือกตั้งผู้บริหาร ท้องถิ่น/สมาชิก สภาท้องถิ่น	๑๘๐,๐๐๐	๑๘๐,๐๐๐	๑๘๐,๐๐๐	๑๘๐,๐๐๐	๑๘๐,๐๐๐	ร้อยละของ ประชาชนที่มา ใช้สิทธิเลือกตั้งฯ	ได้ผู้บริหารท้องถิ่น และสมาชิกสภา ท้องถิ่นที่มาจาก การเลือกตั้งตาม ระบอบ ประชาธิปไตย	สำนักปลัด
๓๑๘.	โครงการศึกษาดูงานของ ผู้บริหาร สมาชิกสภาฯ พนักงาน ลูกจ้าง พนักงานจ้าง ผู้นำชุมชน และผู้สังเกตการณ์	เพื่อพัฒนาศักยภาพ ของบุคลากรให้มี ความรู้ความสามารถ มากขึ้น	จัดฝึกอบรมและ ศึกษาดูงานนอก สถานที่ ผู้บริหาร สมาชิก สภาฯ พนักงาน ลูกจ้าง พนักงาน จ้าง ผู้นำชุมชน และผู้ สังเกตการณ์	๓๐๐,๐๐๐	๓๐๐,๐๐๐	๓๐๐,๐๐๐	๓๐๐,๐๐๐	๓๐๐,๐๐๐	ร้อยละของ จำนวน ผู้เข้าร่วม โครงการ	ทำให้บุคลากรให้มี ความรู้ ความสามารถมาก ขึ้นและนำมา พัฒนา อบต.	สำนักปลัด

รายละเอียดโครงการพัฒนา  
แผนพัฒนาท้องถิ่น (พ.ศ. ๒๕๖๖ – ๒๕๗๐)  
องค์การบริหารส่วนตำบลลำพันตา อำเภอนาดี จังหวัดปราจีนบุรี

ก. ยุทธศาสตร์จังหวัดที่ ๕ ส่งเสริมการพัฒนาสังคมและการบริหารจัดการทรัพยากรธรรมชาติและสิ่งแวดล้อม อย่างมีคุณภาพ

ข. ยุทธศาสตร์การพัฒนาของ อบท. ในเขตจังหวัดที่ ๑ พัฒนาคุณภาพชีวิต ทนทางสังคม และชุมชนให้เข้มแข็ง

ยุทธศาสตร์การพัฒนาของ อบต.ลำพันตาที่ ๗ การพัฒนาด้านการเมืองการปกครองและการบริหารจัดการของ อบต.

๑.๑ แผนงานบริหารงานทั่วไป : งานบริหารทั่วไป

ที่	โครงการ	วัตถุประสงค์	เป้าหมาย (ผลผลิตของ โครงการ)	งบประมาณ					ตัวชี้วัด (KPI)	ผลที่คาดว่าจะได้รับ	หน่วยงาน รับผิดชอบหลัก
				๒๕๖๖ (บาท)	๒๕๖๗ (บาท)	๒๕๖๘ (บาท)	๒๕๖๙ (บาท)	๒๕๗๐ (บาท)			
๓๑๙.	โครงการเสริมสร้าง คุณธรรมจริยธรรมและ พัฒนาคุณภาพชีวิตคณะ ผู้บริหาร สมาชิก พนักงานส่วนตำบล/ ลูกจ้าง	เพื่อให้คณะผู้บริหาร สมาชิกสภา พนักงาน ส่วนตำบล พนักงาน จ้างในเขตพื้นที่ ได้ เรียนรู้คุณธรรม จริยธรรม	คณะผู้บริหาร สมาชิกสภา พนักงานส่วน ตำบล ลูกจ้าง	๒๐,๐๐๐	๒๐,๐๐๐	๒๐,๐๐๐	๒๐,๐๐๐	๒๐,๐๐๐	ร้อยละ ๙๐ นำมาเป็น แนวทางในการ ปฏิบัติงานและ ดำเนินชีวิต	คณะผู้บริหาร สมาชิกสภา พนักงานส่วนตำบล พนักงานจ้างได้มี ความรู้เกี่ยวกับ คุณธรรมจริยธรรม นำมาปฏิบัติในการ ทำงาน	สำนัก งานปลัด
๓๒๐.	โครงการทบทวนจัดทำ แผนชุมชน ,แผนพัฒนา สามปี และการจัดเก็บ ข้อมูลพื้นฐานในการ จัดทำแผนพัฒนา	เพื่อสนับสนุนการมี ส่วนร่วมของ ประชาชน	สนับสนุนการ ทบทวน จัดทำ แผนชุมชน , แผนพัฒนาสาม ปีการจัดเก็บ ข้อมูลพื้นฐานใน การจัดทำ แผนพัฒนา	๕๐,๐๐๐	๕๐,๐๐๐	๕๐,๐๐๐	๕๐,๐๐๐	๕๐,๐๐๐	ร้อยละของ จำนวน ผู้เข้าร่วม โครงการ	สนับสนุนการมี ส่วนร่วมของ ประชาชน	สำนักปลัด

รายละเอียดโครงการพัฒนา

แผนพัฒนาท้องถิ่น (พ.ศ. ๒๕๖๖ - ๒๕๗๐)

องค์การบริหารส่วนตำบลลำพันตา อำเภอนาดี จังหวัดปราจีนบุรี

ก. ยุทธศาสตร์จังหวัดที่ ๕ ส่งเสริมการพัฒนาสังคมและการบริหารจัดการทรัพยากรธรรมชาติและสิ่งแวดล้อม อย่างมีคุณภาพ

ข. ยุทธศาสตร์การพัฒนาของ อบท. ในเขตจังหวัดที่ ๑ พัฒนาคุณภาพชีวิต ทนทางสังคม และชุมชนให้เข้มแข็ง

ยุทธศาสตร์การพัฒนาของ อบต.ลำพันตาที่ ๗ การพัฒนาด้านการเมืองการปกครองและการบริหารจัดการของ อบต.

๑.๑ แผนงานบริหารงานทั่วไป : งานบริหารทั่วไป

ที่	โครงการ	วัตถุประสงค์	เป้าหมาย (ผลผลิตของ โครงการ)	งบประมาณ					ตัวชี้วัด (KPI)	ผลที่คาดว่าจะได้รับ	หน่วยงาน รับผิดชอบหลัก
				๒๕๖๖ (บาท)	๒๕๖๗ (บาท)	๒๕๖๘ (บาท)	๒๕๖๙ (บาท)	๒๕๗๐ (บาท)			
๓๒๑.	โครงการ อบต เคลื่อนที่	เพื่อออกให้บริการประชาชนในพื้นที่ให้ได้รับความสะดวก	การออกให้บริการนอกสถานที่เพื่อให้ประชาชนได้รับความสะดวกในการติดต่อราชการในเรื่องต่างๆ	๕๐,๐๐๐	๕๐,๐๐๐	๕๐,๐๐๐	๕๐,๐๐๐	๕๐,๐๐๐	ร้อยละของจำนวนผู้เข้าร่วมโครงการ	ออกให้บริการประชาชนในพื้นที่ให้ได้รับความสะดวก	สำนักปลัด
๓๒๒.	โครงการสนับสนุนการบริหารจัดการสถานที่กลางศูนย์ปฏิบัติการร่วมในการช่วยเหลือประชาชนขององค์กรปกครองส่วนท้องถิ่นอำเภอนาดี	เพื่อเป็นสถานที่กลางศูนย์ปฏิบัติการร่วมในการช่วยเหลือประชาชนขององค์กรปกครองส่วนท้องถิ่น	สนับสนุนการบริหารจัดการสถานที่กลางศูนย์ปฏิบัติการร่วมในการช่วยเหลือประชาชนขององค์กรปกครองส่วนท้องถิ่นอำเภอนาดี	๓๐,๐๐๐	๓๐,๐๐๐	๓๐,๐๐๐	๓๐,๐๐๐	๓๐,๐๐๐	จำนวนครั้งที่เข้าใช้บริการของศูนย์ฯ	ทำให้ประชาชนมีศูนย์ปฏิบัติการร่วมในการช่วยเหลือประชาชนขององค์กรปกครองส่วนท้องถิ่น	สำนักปลัด

รายละเอียดโครงการพัฒนา

แผนพัฒนาท้องถิ่น (พ.ศ. ๒๕๖๖ - ๒๕๗๐)

องค์การบริหารส่วนตำบลลำพันตา อำเภอนาดี จังหวัดปราจีนบุรี

ก. ยุทธศาสตร์จังหวัดที่ ๕ ส่งเสริมการพัฒนาสังคมและการบริหารจัดการทรัพยากรธรรมชาติและสิ่งแวดล้อม อย่างมีคุณภาพ

ข. ยุทธศาสตร์การพัฒนาของ อปท. ในเขตจังหวัดที่ ๑ พัฒนาคุณภาพชีวิต ทนทางสังคม และชุมชนให้เข้มแข็ง

ยุทธศาสตร์การพัฒนาของ อบต.ลำพันตาที่ ๗ การพัฒนาด้านการเมืองการปกครองและการบริหารจัดการของ อบต.

๑.๑ แผนงานบริหารงานทั่วไป : งานบริหารทั่วไป

ที่	โครงการ	วัตถุประสงค์	เป้าหมาย (ผลผลิตของ โครงการ)	งบประมาณ					ตัวชี้วัด (KPI)	ผลที่คาดว่าจะได้รับ	หน่วยงาน รับผิดชอบหลัก
				๒๕๖๖ (บาท)	๒๕๖๗ (บาท)	๒๕๖๘ (บาท)	๒๕๖๙ (บาท)	๒๕๗๐ (บาท)			
๓๒๓.	โครงการอุดหนุน สำนักงานกาชาดจังหวัด ปราจีนบุรี	เพื่อบรรเทาช่วยเหลือ ผู้ประสบสาธารณภัย	อุดหนุน สำนักงาน กาชาดจังหวัด เพื่อช่วยเหลือ ประชาชนที่ ประสบสาธารณ ภัย	๓๐,๐๐๐	๓๐,๐๐๐	๓๐,๐๐๐	๓๐,๐๐๐	๓๐,๐๐๐	ร้อยละของการ เกิดภัย พิบัติ	ทำให้สามารถ บรรเทาช่วยเหลือผู้ ประสบสาธารณภัย	สำนักปลัด
๓๒๔.	โครงการสนับสนุนการ ดำเนินงานตามหลัก ปรัชญาเศรษฐกิจพอเพียง ระดับครัวเรือน ระดับ ชุมชน ระดับตำบล	เพื่อให้ความรู้กับ ประชาชนในหลัก ปรัชญาเศรษฐกิจ พอเพียง	สนับสนุนการ ดำเนินงานตาม หลักปรัชญา เศรษฐกิจ พอเพียง	๒๐,๐๐๐	๒๐,๐๐๐	๒๐,๐๐๐	๒๐,๐๐๐	๒๐,๐๐๐	ร้อยละ ๕๐ ของประชาชน ที่มีความรู้ตาม หลักปรัชญา เศรษฐกิจ พอเพียง	ทำให้ประชาชน ได้รับความรู้ เกี่ยวกับหลัก ปรัชญาเศรษฐกิจ พอเพียง	สำนักปลัด

รายละเอียดโครงการพัฒนา

แผนพัฒนาท้องถิ่น (พ.ศ. ๒๕๖๖ - ๒๕๗๐)

องค์การบริหารส่วนตำบลลำพันตา อำเภอนาดี จังหวัดปราจีนบุรี

ก. ยุทธศาสตร์จังหวัดที่ ๕ ส่งเสริมการพัฒนาสังคมและการบริหารจัดการทรัพยากรธรรมชาติและสิ่งแวดล้อม อย่างมีคุณภาพ

ข. ยุทธศาสตร์การพัฒนาของ อบท. ในเขตจังหวัดที่ ๑ พัฒนาคุณภาพชีวิต ทนทางสังคม และชุมชนให้เข้มแข็ง

ยุทธศาสตร์การพัฒนาของ อบต.ลำพันตาที่ ๗ การพัฒนาด้านการเมืองการปกครองและการบริหารจัดการของ อบต.

๑.๑ แผนงานบริหารงานทั่วไป : งานบริหารทั่วไป

ที่	โครงการ	วัตถุประสงค์	เป้าหมาย (ผลผลิตของ โครงการ)	งบประมาณ					ตัวชี้วัด (KPI)	ผลที่คาดว่าจะได้รับ	หน่วยงาน รับผิดชอบหลัก
				๒๕๖๖ (บาท)	๒๕๖๗ (บาท)	๒๕๖๘ (บาท)	๒๕๖๙ (บาท)	๒๕๗๐ (บาท)			
๓๒๕.	โครงการอุดหนุนศูนย์เรียนรู้โครงการอันเนื่องมาจากพระราชดำริอำเภอนาดี	เพื่อให้ความรู้กับประชาชนในงานเกี่ยวกับการเกษตรแบบพอเพียง	อุดหนุนศูนย์เรียนรู้โครงการอันเนื่องมาจากพระราชดำริ	๒๕,๐๐๐	๒๕,๐๐๐	๒๕,๐๐๐	๒๕,๐๐๐	๒๕,๐๐๐	ร้อยละ ๖๐ ของประชาชนที่ศึกษางานภาคการเกษตร	ทำให้ประชาชนได้รับความรู้เกี่ยวกับงานภาคการเกษตร	สำนักปลัด
๓๒๖.	โครงการบริหารจัดการศูนย์ปฏิบัติการป้องกันและปราบปรามเพื่อเอาชนะยาเสพติดอำเภอนาดี(อุดหนุนอำเภอนาดี)	เพื่อเพิ่มประสิทธิภาพในการติดตามความเคลื่อนไหวของสถานการณ์ปัญหาเสพติด	อุดหนุนงบประมาณให้ ศพส. อ.นาดี เพื่อใช้ในการแก้ไขปัญหาเสพติด	๓๐,๐๐๐	๓๐,๐๐๐	๓๐,๐๐๐	๓๐,๐๐๐	๓๐,๐๐๐	ร้อยละ ๒๐ ของจำนวนผู้ติดยาเสพติดลดลง	จำนวนผู้เสพยาเสพติดลดลงและลดโอกาสการกลับไปติดยาเสพติดอีกครั้งโดยความร่วมมือจากหน่วยงานต่างๆ	สำนักปลัด



รายละเอียดโครงการพัฒนา

แผนพัฒนาท้องถิ่น (พ.ศ. ๒๕๖๖ - ๒๕๗๐)

องค์การบริหารส่วนตำบลลำพันตา อำเภอนาดี จังหวัดปราจีนบุรี

ก. ยุทธศาสตร์จังหวัดที่ ๕ ส่งเสริมการพัฒนาสังคมและการบริหารจัดการทรัพยากรธรรมชาติและสิ่งแวดล้อม อย่างมีคุณภาพ

ข. ยุทธศาสตร์การพัฒนาของ อบต. ในเขตจังหวัดที่ ๑ พัฒนาคุณภาพชีวิต ทนทางสังคม และชุมชนให้เข้มแข็ง

ยุทธศาสตร์การพัฒนาของ อบต. ลำพันตาที่ ๗ การพัฒนาด้านการเมืองการปกครองและการบริหารจัดการของ อบต.

๑.๑ แผนงานบริหารงานทั่วไป : งานบริหารทั่วไป

ที่	โครงการ	วัตถุประสงค์	เป้าหมาย (ผลผลิตของ โครงการ)	งบประมาณ					ตัวชี้วัด (KPI)	ผลที่คาดว่าจะได้รับ	หน่วยงาน รับผิดชอบหลัก
				๒๕๖๖ (บาท)	๒๕๖๗ (บาท)	๒๕๖๘ (บาท)	๒๕๖๙ (บาท)	๒๕๗๐ (บาท)			
๓๒๗.	โครงการอบรมพัฒนาศักยภาพกำนันผู้ใหญ่บ้านและคณะกรรมการหมู่บ้าน (อุดหนุนอำเภอนาดี)	เพื่อน้อมนำพระบรมราโชวาทของพระมหากษัตริย์เรื่องคุณธรรม รู้รักสามัคคีไปเผยแพร่	กำนันผู้ใหญ่บ้านและคณะกรรมการหมู่บ้านจำนวน ๑๐๐ คน	๒๐,๐๐๐	๒๐,๐๐๐	๒๐,๐๐๐	๒๐,๐๐๐	๒๐,๐๐๐	ร้อยละ ๒๐ ของจำนวนผู้ติดยาเสพติดลดลง	ผู้นำสามารถมีความรู้ความเข้าใจในหน้าที่ตนเองในการเป็นผู้ประสานงานพลังแผ่นดิน	สำนักปลัด
๓๒๘.	โครงการบำบัดฟื้นฟูผู้เสพยาเสพติด (อุดหนุนอำเภอนาดี)	เพื่อลดจำนวนผู้เสพยาเสพติดติดยาเสพติดลดลงและลดโอกาสการกลับไปติดยาเสพติดอีก	ผู้เสพยาเสพติดที่เข้ารับการบำบัดจำนวน ๕๐ คน	๑๗๕,๐๐๐	๑๗๕,๐๐๐	๑๗๕,๐๐๐	๑๗๕,๐๐๐	๑๗๕,๐๐๐	ร้อยละ ๒๐ จำนวนผู้ติดยาเสพติด	จำนวนผู้เสพยาเสพติดลดลงและลดโอกาสการกลับไปติดยาเสพติดอีกครั้ง	สำนักปลัด

รายละเอียดโครงการพัฒนา

แผนพัฒนาท้องถิ่น (พ.ศ. ๒๕๖๖ - ๒๕๗๐)

องค์การบริหารส่วนตำบลลำพันตา อำเภอนาดี จังหวัดปราจีนบุรี

ก. ยุทธศาสตร์จังหวัดที่ ๕ ส่งเสริมการพัฒนาสังคมและการบริหารจัดการทรัพยากรธรรมชาติและสิ่งแวดล้อม อย่างมีคุณภาพ

ข. ยุทธศาสตร์การพัฒนาของ อบท. ในเขตจังหวัดที่ ๑ พัฒนาคุณภาพชีวิต ทนทางสังคม และชุมชนให้เข้มแข็ง

ยุทธศาสตร์การพัฒนาของ อบต.ลำพันตาที่ ๗ การพัฒนาด้านการเมืองการปกครองและการบริหารจัดการของ อบต.

๑.๑ แผนงานบริหารงานทั่วไป : งานบริหารทั่วไป

ที่	โครงการ	วัตถุประสงค์	เป้าหมาย (ผลผลิตของ โครงการ)	งบประมาณ					ตัวชี้วัด (KPI)	ผลที่คาดว่าจะได้รับ	หน่วยงาน รับผิดชอบหลัก
				๒๕๖๖ (บาท)	๒๕๖๗ (บาท)	๒๕๖๘ (บาท)	๒๕๖๙ (บาท)	๒๕๗๐ (บาท)			
๓๒๙.	โครงการอบรมเครือข่ายเด็กและเยาวชนป้องกันและแก้ไขปัญหายาเสพติด (อุดหนุนอำเภอนาดี)	เพื่อสร้างความรู้ความเข้าใจให้เด็กและเยาวชนได้มีภูมิคุ้มกันด้านป้องกันและห่างไกลภัยยาเสพติด	เด็กและเยาวชนในตำบลลำพันตา จำนวน ๒๐ คน	๓๐,๐๐๐	๓๐,๐๐๐	๓๐,๐๐๐	๓๐,๐๐๐	๓๐,๐๐๐	ร้อยละ ๕๐ ของจำนวนเข้าอบรมรู้ทันภัยยาเสพติด	เด็กและเยาวชนได้มีภูมิคุ้มกันด้านป้องกันและห่างไกลภัยยาเสพติด	สำนักปลัด
๓๓๐.	โครงการศูนย์พัฒนาครอบครัวตำบลลำพันตา (อุดหนุน ศ.พัฒนาครอบครัว)	เพื่อสร้างครอบครัวอบอุ่นเพื่อเสริมสร้างเกาะป้องกันภัยยาเสพติด	สนับสนุนงบประมาณให้ศูนย์พัฒนาครอบครัวตำบลลำพันตา	๓๐,๐๐๐	๓๐,๐๐๐	๓๐,๐๐๐	๓๐,๐๐๐	๓๐,๐๐๐	ร้อยละของผู้เข้าร่วมกิจกรรม	ทำให้ครอบครัวอบอุ่นสามารถเสริมสร้างเกาะป้องกันภัยยาเสพติด	สำนักปลัด

รายละเอียดโครงการพัฒนา

แผนพัฒนาท้องถิ่น (พ.ศ. ๒๕๖๖ - ๒๕๗๐)

องค์การบริหารส่วนตำบลลำพันตา อำเภอนาดี จังหวัดปราจีนบุรี

ก. ยุทธศาสตร์จังหวัดที่ ๕ ส่งเสริมการพัฒนาสังคมและการบริหารจัดการทรัพยากรธรรมชาติและสิ่งแวดล้อม อย่างมีคุณภาพ

ข. ยุทธศาสตร์การพัฒนาของ อปท. ในเขตจังหวัดที่ ๑ พัฒนาคูณภาพชีวิต ทู่นทางสังคม และชุมชนให้เข้มแข็ง

ยุทธศาสตร์การพัฒนาของ อบต.ลำพันตาที่ ๗ การพัฒนาด้านการเมืองการปกครองและการบริหารจัดการของ อบต.

๑.๑ แผนงานบริหารงานทั่วไป : งานบริหารทั่วไป

ที่	โครงการ	วัตถุประสงค์	เป้าหมาย (ผลผลิตของ โครงการ)	งบประมาณ					ตัวชี้วัด (KPI)	ผลที่คาดว่าจะได้รับ	หน่วยงาน รับผิดชอบหลัก
				๒๕๖๖ (บาท)	๒๕๖๗ (บาท)	๒๕๖๘ (บาท)	๒๕๖๙ (บาท)	๒๕๗๐ (บาท)			
๓๓๑.	โครงการจัดงานรัฐพิธี พิธีทางศาสนาประเพณีวัฒนธรรม(อุดหนุนอำเภอนาดี)	เพื่อให้ประชาชนในพื้นที่มีโอกาสได้ร่วมแสดงความจงรักภักดีต่องานสำคัญทางศาสนา จำนวน ๖ ครั้ง	งานรัฐพิธีและงานประเพณีงานสำคัญทางศาสนา จำนวน ๖ ครั้ง	๔๐,๐๐๐	๔๐,๐๐๐	๔๐,๐๐๐	๔๐,๐๐๐	๔๐,๐๐๐	ร้อยละของผู้เข้าร่วมกิจกรรม	ทุกภาคส่วนมีส่วนร่วมในการแสดงความจงรักภักดีต่อสถาบันพระมหากษัตริย์	สำนักปลัด
๓๓๒.	โครงการจัดระเบียบสังคมแบบบูรณาการป้องกันยาเสพติด (อุดหนุนอำเภอนาดี)	เพื่อลดจำนวนผู้เสพ ผู้ติดยาเสพติดลดลงและลดโอกาสการกลับไปติดยาเสพติดอีก	ผู้เสพ ผู้ติดยาเสพติดที่เข้ารับการบำบัด	๓๐,๐๐๐	๓๐,๐๐๐	๓๐,๐๐๐	๓๐,๐๐๐	๓๐,๐๐๐	จำนวนผู้ติดยาเสพติด	จำนวนผู้เสพ ผู้ติดยาเสพติดลดลง	สำนักปลัด

รายละเอียดโครงการพัฒนา

แผนพัฒนาท้องถิ่น (พ.ศ. ๒๕๖๖ - ๒๕๗๐)

องค์การบริหารส่วนตำบลลำพันตา อำเภอนาดี จังหวัดปราจีนบุรี

ก. ยุทธศาสตร์จังหวัดที่ ๕ ส่งเสริมการพัฒนาสังคมและการบริหารจัดการทรัพยากรธรรมชาติและสิ่งแวดล้อม อย่างมีคุณภาพ

ข. ยุทธศาสตร์การพัฒนาของ อบท. ในเขตจังหวัดที่ ๑ พัฒนาคูณภาพชีวิต ทูนทางสังคม และชุมชนให้เข้มแข็ง

ยุทธศาสตร์การพัฒนาของ อบต.ลำพันตาที่ ๗ การพัฒนาด้านการเมืองการปกครองและการบริหารจัดการของ อบต.

๑.๑ แผนงานบริหารงานทั่วไป : งานบริหารทั่วไป

ที่	โครงการ	วัตถุประสงค์	เป้าหมาย (ผลผลิตของ โครงการ)	งบประมาณ					ตัวชี้วัด (KPI)	ผลที่คาดว่าจะได้รับ	หน่วยงาน รับผิดชอบหลัก
				๒๕๖๖ (บาท)	๒๕๖๗ (บาท)	๒๕๖๘ (บาท)	๒๕๖๙ (บาท)	๒๕๗๐ (บาท)			
๓๓๓.	โครงการจัดการแข่งขันกีฬาประเพณีอำเภอชาติด้านยาเสพติด (อุดหนุนอำเภอชาติ)	เพื่อเสริมสร้างเกาะป้องกันภัยยาเสพติด	จัดการแข่งขันกีฬาประเพณีให้ผู้บริหารพนักงานข้าราชการลูกจ้างเข้าร่วมการแข่งขัน	๒๐,๐๐๐	๒๐,๐๐๐	๒๐,๐๐๐	๒๐,๐๐๐	๒๐,๐๐๐	ร้อยละของผู้เข้าร่วมกิจกรรม	ใช้เวลาว่างให้เป็นประโยชน์ห่างไกลยาเสพติด	สำนักปลัด
๓๓๔.	โครงการส่งเสริมสนับสนุนการเลือกตั้งสภาผู้แทนราษฎรและหรือวุฒิสภา	เพื่อส่งเสริมและสนับสนุนการเลือกตั้งสภาผู้แทนราษฎรและหรือวุฒิสภา	รณรงค์ประชาสัมพันธ์ให้ประชาชนผู้มีสิทธิเลือกตั้งเข้าใจถึงบทบาทและหน้าที่ของตนเองและออกไปใช้สิทธิเลือกตั้งสมาชิกสภาผู้แทนราษฎร	๕๐,๐๐๐	๕๐,๐๐๐	๕๐,๐๐๐	๕๐,๐๐๐	๕๐,๐๐๐	ส่งเสริมการปกครองตามระบอบประชาธิปไตย	ระดับความสำเร็จในการพัฒนาการบริหารตามแนวทางระบอบประชาธิปไตย	สำนักปลัด

รายละเอียดโครงการพัฒนา

แผนพัฒนาท้องถิ่น (พ.ศ. ๒๕๖๖ - ๒๕๗๐)

องค์การบริหารส่วนตำบลลำพันตา อำเภอนาดี จังหวัดปราจีนบุรี

ก. ยุทธศาสตร์จังหวัดที่ ๕ ส่งเสริมการพัฒนาสังคมและการบริหารจัดการทรัพยากรธรรมชาติและสิ่งแวดล้อม อย่างมีคุณภาพ

ข. ยุทธศาสตร์การพัฒนาของ อบต. ในเขตจังหวัดที่ ๑ พัฒนาคุณภาพชีวิต ทนทางสังคม และชุมชนให้เข้มแข็ง

ยุทธศาสตร์การพัฒนาของ อบต. ลำพันตาที่ ๗ การพัฒนาด้านการเมืองการปกครองและการบริหารจัดการของ อบต.

๑.๑ แผนงานบริหารงานทั่วไป : งานบริหารทั่วไป

ที่	โครงการ	วัตถุประสงค์	เป้าหมาย (ผลผลิตของ โครงการ)	งบประมาณ					ตัวชี้วัด (KPI)	ผลที่คาดว่าจะได้รับ	หน่วยงาน รับผิดชอบหลัก
				๒๕๖๖ (บาท)	๒๕๖๗ (บาท)	๒๕๖๘ (บาท)	๒๕๖๙ (บาท)	๒๕๗๐ (บาท)			
๓๓๓๕.	โครงการจัดงานมาฆปุรณิ ศรีปราจีน (อุดหนุน สำนักงานวัฒนธรรม จังหวัดปราจีนบุรี)	เพื่อจัดงานมาฆปุรณิ ศรีปราจีน (อุดหนุน สำนักงานวัฒนธรรม จังหวัดปราจีนบุรี)	อุดหนุน สำนักงาน วัฒนธรรม จังหวัด ปราจีนบุรี	๒๐,๐๐๐	๒๐,๐๐๐	๒๐,๐๐๐	๒๐,๐๐๐	๒๐,๐๐๐	ร้อยละของ ผู้เข้าร่วม กิจกรรม	งานมาฆปุรณิศรี ปราจีน (อุดหนุน สำนักงาน วัฒนธรรมจังหวัด ปราจีนบุรี)	กอง การศึกษา
๓๓๓๖.	โครงการเฉลิมพระเกียรติ และสนับสนุนโครงการอื่น เนื่องมาจากพระราชดำริ	เพื่อสร้างจิตสำนึกให้ ประชาชนมีความ จงรักภักดีต่อสถาบัน พระมหากษัตริย์	จัดกิจกรรมการ สร้างจิตสำนึก โครงการอื่น เนื่องมาจาก พระราชดำริ	๕๐,๐๐๐	๕๐,๐๐๐	๕๐,๐๐๐	๕๐,๐๐๐	๕๐,๐๐๐	ร้อยละของ ประชาชนที่เข้า ร่วมกิจกรรม	ทำให้ประชาชนมี ความจงรักภักดีต่อ สถาบัน พระมหากษัตริย์	สำนักปลัด
๓๓๓๗.	โครงการอำนวยความสะดวก ให้กับประชาชน เพื่อมาร่วมงานรัฐพิธีและ รัฐพิธีต่างๆ	เพื่ออำนวยความสะดวก สะดวกให้กับ ประชาชนในการ เดินทางร่วมงานรัฐพิธี ต่างๆ	จัดหาพาหนะ และอาหาร , เครื่องดื่มบริการ ให้กับประชาชน ในการร่วมงาน รัฐพิธีต่างๆ	๕๐,๐๐๐	๕๐,๐๐๐	๕๐,๐๐๐	๕๐,๐๐๐	๕๐,๐๐๐	ร้อยละของ ประชาชนที่เข้า ร่วมงาน	อำนวยความสะดวก สะดวกให้กับ ประชาชนในการ เดินทางร่วมงานรัฐ พิธีต่างๆ	สำนักปลัด

รายละเอียดโครงการพัฒนา

แผนพัฒนาท้องถิ่น (พ.ศ. ๒๕๖๖ - ๒๕๗๐)

องค์การบริหารส่วนตำบลลำพันตา อำเภอนาดี จังหวัดปราจีนบุรี

ก. ยุทธศาสตร์จังหวัดที่ ๕ ส่งเสริมการพัฒนาสังคมและการบริหารจัดการทรัพยากรธรรมชาติและสิ่งแวดล้อม อย่างมีคุณภาพ

ข. ยุทธศาสตร์การพัฒนาของ อบท. ในเขตจังหวัดที่ ๑ พัฒนาคูณภาพชีวิต ทูนทางสังคม และชุมชนให้เข้มแข็ง

ยุทธศาสตร์การพัฒนาของ อบต.ลำพันตาที่ ๗ การพัฒนาด้านการเมืองการปกครองและการบริหารจัดการของ อบต.

๑.๑ แผนงานบริหารงานทั่วไป : งานบริหารงานคลัง

ที่	โครงการ	วัตถุประสงค์	เป้าหมาย (ผลผลิตของ โครงการ)	งบประมาณ					ตัวชี้วัด (KPI)	ผลที่คาดว่าจะได้รับ	หน่วยงาน รับผิดชอบหลัก
				๒๕๖๖ (บาท)	๒๕๖๗ (บาท)	๒๕๖๘ (บาท)	๒๕๖๙ (บาท)	๒๕๗๐ (บาท)			
๓๓๓๘.	โครงการจัดทำระบบแผนที่ภาษีและทะเบียนทรัพย์สิน	เพื่อพัฒนาการจัดเก็บภาษีให้มีประสิทธิภาพและจัดเก็บภาษีได้มากขึ้น	จัดทำระบบแผนที่ภาษีและทะเบียนทรัพย์สิน	๒๕๐,๐๐๐	๒๕๐,๐๐๐	๒๕๐,๐๐๐	๒๕๐,๐๐๐	๒๕๐,๐๐๐	ร้อยละของการจัดเก็บภาษี	ทำให้การจัดเก็บภาษีให้มีประสิทธิภาพและสามารถจัดเก็บภาษีได้มากขึ้น	กองคลัง
๓๓๓๙.	โครงการประชาสัมพันธ์การจัดเก็บภาษี	เพื่อพัฒนาการจัดเก็บภาษีให้มีประสิทธิภาพและจัดเก็บภาษีได้มากขึ้น	จัดทำป้ายประชาสัมพันธ์ จำนวน ๔ ป้าย , สื่ออื่นๆ และออกจัดเก็บนอกสถานที่	๒๐,๐๐๐	๒๐,๐๐๐	๒๐,๐๐๐	๒๐,๐๐๐	๒๐,๐๐๐	ร้อยละของการจัดเก็บภาษี	ทำให้การจัดเก็บภาษีให้มีประสิทธิภาพและสามารถจัดเก็บภาษีได้มากขึ้น	กองคลัง

รายละเอียดโครงการพัฒนา

แผนพัฒนาท้องถิ่น (พ.ศ. ๒๕๖๖ - ๒๕๗๐)

องค์การบริหารส่วนตำบลสำพันตา อำเภอนาดี จังหวัดปราจีนบุรี

ก. ยุทธศาสตร์จังหวัดที่ ๕ ส่งเสริมการพัฒนาสังคมและการบริหารจัดการทรัพยากรธรรมชาติและสิ่งแวดล้อม อย่างมีคุณภาพ

ข. ยุทธศาสตร์การพัฒนาของ อปท. ในเขตจังหวัดที่ ๑ พัฒนาคุณภาพชีวิต ทนทางสังคม และชุมชนให้เข้มแข็ง

ยุทธศาสตร์การพัฒนาของ อบต.สำพันตาที่ ๗ การพัฒนาด้านการเมืองการปกครองและการบริหารจัดการของ อบต.

๓.๑ แผนงานอุตสาหกรรมโยธา : งานก่อสร้าง

ที่	โครงการ	วัตถุประสงค์	เป้าหมาย (ผลผลิตของ โครงการ)	งบประมาณ					ตัวชี้วัด (KPI)	ผลที่คาดว่าจะได้รับ	หน่วยงาน รับผิดชอบหลัก
				๒๕๖๖ (บาท)	๒๕๖๗ (บาท)	๒๕๖๘ (บาท)	๒๕๖๙ (บาท)	๒๕๗๐ (บาท)			
๓๔๐.	โครงการปรับปรุงภูมิทัศน์ ศูนย์พัฒนาเด็กเล็กอบต. สำพันตา	เพื่อปรับปรุง สภาพแวดล้อมภายใน และภายนอกให้ เหมาะสมและเอื้อต่อ การเรียนรู้ของเด็ก	ปรับปรุงภูมิ ทัศน์ศูนย์พัฒนา เด็กเล็กอบต.สำ พันตา	๕๐,๐๐๐	๕๐,๐๐๐	๕๐,๐๐๐	๕๐,๐๐๐	๕๐,๐๐๐	ร้อยละของ ผู้ใช้บริการ	ศูนย์พัฒนาเด็กเล็ก อบต.สำพันตา มี สภาพแวดล้อมที่ เหมาะสม สวยงามและเอื้อ ต่อการเรียนรู้	กอง การศึกษา /กองช่าง
๓๔๑.	โครงการปรับปรุงห้องน้ำ ห้องครัวศูนย์พัฒนาเด็ก เล็กอบต.สำพันตา	เพื่อปรับปรุงห้องน้ำ - ห้องครัวศูนย์พัฒนา เด็กเล็กอบต.สำพันตา ให้มีความเหมาะสม ปลอดภัยถูก สุขลักษณะ	ปรับปรุงห้องน้ำ ห้องครัว ศูนย์ พัฒนาเด็กเล็ก อบต.สำพันตา	๕๐๐,๐๐๐	๕๐๐,๐๐๐	๕๐๐,๐๐๐	๕๐๐,๐๐๐	๕๐๐,๐๐๐	ร้อยละของ ผู้ใช้บริการ	ศูนย์พัฒนาเด็กเล็ก อบต.สำพันตา มี ห้องน้ำ ห้องครัวที่ เหมาะสมต่อการใช้ งาน	กอง การศึกษา /กองช่าง

รายละเอียดโครงการพัฒนา

แผนพัฒนาท้องถิ่น (พ.ศ. ๒๕๖๖ – ๒๕๗๐)

องค์การบริหารส่วนตำบลลำพันตา อำเภอนาดี จังหวัดปราจีนบุรี

ก. ยุทธศาสตร์จังหวัดที่ ๕ ส่งเสริมการพัฒนาสังคมและการบริหารจัดการทรัพยากรธรรมชาติและสิ่งแวดล้อม อย่างมีคุณภาพ

ข. ยุทธศาสตร์การพัฒนาของ อบท. ในเขตจังหวัดที่ ๑ พัฒนาคุณภาพชีวิต ทูทางสังคม และชุมชนให้เข้มแข็ง

ยุทธศาสตร์การพัฒนาของ อบต.ลำพันตาที่ ๗ การพัฒนาด้านการเมืองการปกครองและการบริหารจัดการของ อบต.

๓.๑ แผนงานอุตสาหกรรมโยธา : งานก่อสร้าง

ที่	โครงการ	วัตถุประสงค์	เป้าหมาย (ผลผลิตของ โครงการ)	งบประมาณ					ตัวชี้วัด (KPI)	ผลที่คาดว่าจะได้รับ	หน่วยงาน รับผิดชอบหลัก
				๒๕๖๖ (บาท)	๒๕๖๗ (บาท)	๒๕๖๘ (บาท)	๒๕๖๙ (บาท)	๒๕๗๐ (บาท)			
๓๔๒.	โครงการต่อเติมหรือปรับปรุงอาคารศูนย์พัฒนาเด็กเล็กกอบต. ลำพันตา	เพื่อต่อเติมหรือปรับปรุงอาคารศูนย์พัฒนาเด็กเล็กกอบต.ลำพันตาให้เหมาะสมและปลอดภัย	ต่อเติมหรือปรับปรุงอาคารศูนย์พัฒนาเด็กเล็กกอบต.ลำพันตา	๕๐๐,๐๐๐	๕๐๐,๐๐๐	๕๐๐,๐๐๐	๕๐๐,๐๐๐	๕๐๐,๐๐๐	ร้อยละของผู้ใช้บริการ	ศูนย์พัฒนาเด็กเล็กมีอาคารเรียนที่สวยงามแข็งแรง	กองการศึกษา /กองช่าง
๓๔๓.	โครงการปรับปรุงหลังคาโรงอาหารศูนย์พัฒนาเด็กเล็กกอบต.ลำพันตา	เพื่อปรับปรุงหลังคาโรงอาหารศูนย์พัฒนาเด็กเล็กกอบต.ลำพันตาให้เหมาะสม	ปรับปรุงหลังคาโรงอาหารศูนย์พัฒนาเด็กเล็กกอบต.ลำพันตา	๓๐๐,๐๐๐	๓๐๐,๐๐๐	๓๐๐,๐๐๐	๓๐๐,๐๐๐	๓๐๐,๐๐๐	ร้อยละของผู้ใช้บริการ	ศูนย์พัฒนาเด็กเล็กมีหลังคาโรงอาหารที่เหมาะสม	กองการศึกษา /กองช่าง



รายละเอียดโครงการพัฒนา

แผนพัฒนาท้องถิ่น (พ.ศ. ๒๕๖๖ – ๒๕๗๐)

องค์การบริหารส่วนตำบลลำพันตา อำเภอนาดี จังหวัดปราจีนบุรี

ก. ยุทธศาสตร์จังหวัดที่ ๕ ส่งเสริมการพัฒนาสังคมและการบริหารจัดการทรัพยากรธรรมชาติและสิ่งแวดล้อม อย่างมีคุณภาพ

ข. ยุทธศาสตร์การพัฒนาของ อปท. ในเขตจังหวัดที่ ๑ พัฒนาคุณภาพชีวิต ทูบทางสังคม และชุมชนให้เข้มแข็ง

ยุทธศาสตร์การพัฒนาของ อบต.ลำพันตาที่ ๗ การพัฒนาด้านการเมืองการปกครองและการบริหารจัดการของ อบต.

๓.๑ แผนงานอุตสาหกรรมโยธา : งานก่อสร้าง

ที่	โครงการ	วัตถุประสงค์	เป้าหมาย (ผลผลิตของ โครงการ)	งบประมาณ					ตัวชี้วัด (KPI)	ผลที่คาดว่าจะได้รับ	หน่วยงาน รับผิดชอบหลัก
				๒๕๖๖ (บาท)	๒๕๖๗ (บาท)	๒๕๖๘ (บาท)	๒๕๖๙ (บาท)	๒๕๗๐ (บาท)			
๓๔๔.	โครงการก่อสร้างโครง เหล็กป้ายประชาสัมพันธ์	เพื่อเป็นพื้นที่ในการ ติดป้ายประชาสัมพันธ์ ข้อมูลข่าวสารต่าง ๆ ของศูนย์พัฒนาเด็ก เล็ก อบต.ลำพันตา	ก่อสร้างโครง เหล็กป้าย ประชาสัมพันธ์ บริเวณหน้าศูนย์ พัฒนาเด็กเล็ก อบต.ลำพันตา จำนวน ๑ จุด	๕๐,๐๐๐	๕๐,๐๐๐	๕๐,๐๐๐	๕๐,๐๐๐	๕๐,๐๐๐	ร้อยละของ ผู้ให้บริการ	ศูนย์พัฒนาเด็กเล็ก มีพื้นที่สำหรับติด ป้ายประชาสัมพันธ์ ข้อมูลข่าวสาร	กอง การศึกษา /กองช่าง
๓๔๕.	โครงการก่อสร้างบอร์ด ติดประกาศตู้กระจกนอก สถานที่	เพื่อเป็นพื้นที่สำหรับ ติดประกาศข้อมูล ข่าวสารให้กับ ผู้ปกครอง	ก่อสร้างบอร์ด ติดประกาศตู้ กระจกนอก สถานที่ ภายใน บริเวณศูนย์ พัฒนาเด็กเล็ก อบต.ลำพันตา จำนวน ๑ ชุ้ม	๕๐,๐๐๐	๕๐,๐๐๐	๕๐,๐๐๐	๕๐,๐๐๐	๕๐,๐๐๐	ร้อยละของ ผู้ให้บริการ	ศูนย์พัฒนาเด็กเล็ก มีบอร์ดติดประกาศ ข้อมูลข่าวสาร	กอง การศึกษา /กองช่าง

รายละเอียดโครงการพัฒนา  
แผนพัฒนาท้องถิ่น (พ.ศ. ๒๕๖๖ - ๒๕๗๐)  
องค์การบริหารส่วนตำบลลำพันตา อำเภอนาดี จังหวัดปราจีนบุรี

ก. ยุทธศาสตร์จังหวัดที่ ๕ ส่งเสริมการพัฒนาสังคมและการบริหารจัดการทรัพยากรธรรมชาติและสิ่งแวดล้อม อย่างมีคุณภาพ  
ข. ยุทธศาสตร์การพัฒนาของ อบท. ในเขตจังหวัดที่ ๑ พัฒนาคุณภาพชีวิต ทูทางสังคม และชุมชนให้เข้มแข็ง  
ยุทธศาสตร์การพัฒนาของ อบต.ลำพันตาที่ ๗ การพัฒนาด้านการเมืองการปกครองและการบริหารจัดการของ อบต.

๓.๑ แผนงานอุตสาหกรรมโยธา : งานก่อสร้าง

ที่	โครงการ	วัตถุประสงค์	เป้าหมาย (ผลผลิตของ โครงการ)	งบประมาณ					ตัวชี้วัด (KPI)	ผลที่คาดว่าจะ ได้รับ	หน่วยงาน รับผิดชอบหลัก
				๒๕๖๖ (บาท)	๒๕๖๗ (บาท)	๒๕๖๘ (บาท)	๒๕๖๙ (บาท)	๒๕๗๐ (บาท)			
๓๔๖.	โครงการปรับปรุงรั้วศูนย์พัฒนาเด็กเล็กอบต.ลำพันตา	เพื่อปรับปรุงรั้วศูนย์พัฒนาเด็กเล็ก อบต.ลำพันตา ให้มีความเหมาะสม แข็งแรง มั่นคงและปลอดภัย	ปรับปรุงรั้วศูนย์พัฒนาเด็กเล็ก อบต.ลำพันตา	๒๐๐,๐๐๐	๒๐๐,๐๐๐	๒๐๐,๐๐๐	๒๐๐,๐๐๐	๒๐๐,๐๐๐	ร้อยละของผู้รับบริการ	ศูนย์พัฒนาเด็กเล็กมีรั้วที่แข็งแรง มั่นคง ปลอดภัย	กองการศึกษา /กองช่าง
๓๔๗.	โครงการก่อสร้างทางเดินเชื่อมระหว่างอาคารเรียน	เพื่อปรับปรุงสภาพแวดล้อมให้เหมาะสมและเอื้อต่อการเรียนรู้และความปลอดภัย	ก่อสร้างทางเดินเชื่อมมีหลังคา	๓๐๐,๐๐๐	๓๐๐,๐๐๐	๓๐๐,๐๐๐	๓๐๐,๐๐๐	๓๐๐,๐๐๐	ร้อยละของผู้รับบริการ	ศูนย์พัฒนาเด็กเล็กมีทางเดินทางเหมาะสมและปลอดภัย	กองการศึกษา /กองช่าง
๓๔๘.	โครงการก่อสร้างอาคารอเนกประสงค์ หมู่ที่ ๘ บ้านทุ่งสามัคคี	เพื่อเป็นอาคารเก็บวัสดุและใช้ในงานทั่วไป	ก่อสร้างอาคารขนาด ๖ X ๑๒ เมตร	๕๐๐,๐๐๐	๕๐๐,๐๐๐	๐	-	-	ร้อยละของผู้รับบริการ	วัสดุ และอุปกรณ์ต่างๆมีที่เก็บรักษาและใช้ในงานทั่วไปต่างๆ	กองช่าง

รายละเอียดโครงการพัฒนา

แผนพัฒนาท้องถิ่น (พ.ศ. ๒๕๖๖ - ๒๕๗๐)

องค์การบริหารส่วนตำบลลำพันตา อำเภอนาดี จังหวัดปราจีนบุรี

ก. ยุทธศาสตร์จังหวัดที่ ๕ ส่งเสริมการพัฒนาสังคมและการบริหารจัดการทรัพยากรธรรมชาติและสิ่งแวดล้อม อย่างมีคุณภาพ

ข. ยุทธศาสตร์การพัฒนาของ อบต. ในเขตจังหวัดที่ ๑ พัฒนาคูณภาพชีวิต ทูทางสังคม และชุมชนให้เข้มแข็ง

ยุทธศาสตร์การพัฒนาของ อบต. ลำพันตาที่ ๗ การพัฒนาด้านการเมืองการปกครองและการบริหารจัดการของ อบต.

๑.๑ แผนงานบริหารงานทั่วไป : งานบริหารทั่วไป

ที่	โครงการ	วัตถุประสงค์	เป้าหมาย (ผลผลิตของ โครงการ)	งบประมาณ					ตัวชี้วัด (KPI)	ผลที่คาดว่าจะได้รับ	หน่วยงาน รับผิดชอบหลัก
				๒๕๖๖ (บาท)	๒๕๖๗ (บาท)	๒๕๖๘ (บาท)	๒๕๖๙ (บาท)	๒๕๗๐ (บาท)			
๓๔๙.	โครงการ อบต. ยิ้ม	- เพื่อสร้างความ ประทับใจแก่ ประชาชนที่เข้ามา ติดต่อราชการและ บริการเชิงรุก - เพื่อสร้างความรู้สึกรัก ดีระหว่างคณะผู้บริหาร สมาชิกสภา พนักงาน ลูกจ้าง พนักงานจ้าง ผู้นำ ในการทำงาน ร่วมกัน	- เพื่อสร้างความ ประทับใจแก่ ประชาชนที่เข้า มาติดต่อ ราชการและ บริการเชิงรุก - เพื่อสร้าง ความรู้สึกรักอันดี ระหว่างคณะ ผู้บริหาร สมาชิก สภา พนักงาน ลูกจ้าง พนักงาน จ้างทำงานร่วมกัน	-	-	-	-	-	ประชาชนร้อยละ ๙๐ พึง พอใจต่ออบต.	ประชาชนมี ความรู้สึกรักที่ดีต่อ อบต.	สำนักปลัด
๓๕๐.	โครงการ อบต. ร่วมใจลด พลังงานหารสอง (มาตรการประหยัด พลังงานขององค์การ บริหารส่วนตำบลลำพัน ตา)	เพื่อส่งเสริมให้ บุคลากรอบต. ตระหนักและเห็น ความสำคัญของการ ประหยัดพลังงาน ของ อบต.	บุคลากร อบต. /ตลอดทั้งปี	-	-	-	-	-	พลังงานลดลง ร้อยละ ๑	อบต. ประหยัด พลังงานมากขึ้น	สำนักปลัด

รายละเอียดโครงการพัฒนา

แผนพัฒนาท้องถิ่น (พ.ศ. ๒๕๖๖ - ๒๕๗๐)

องค์การบริหารส่วนตำบลลำพันตา อำเภอนาดี จังหวัดปราจีนบุรี

ก. ยุทธศาสตร์จังหวัดที่ ๕ ส่งเสริมการพัฒนาสังคมและการบริหารจัดการทรัพยากรธรรมชาติและสิ่งแวดล้อม อย่างมีคุณภาพ

ข. ยุทธศาสตร์การพัฒนาของ อบท. ในเขตจังหวัดที่ ๑ พัฒนาคูณภาพชีวิต ทูนทางสังคม และชุมชนให้เข้มแข็ง

ยุทธศาสตร์การพัฒนาของ อบต.ลำพันตาที่ ๗ การพัฒนาด้านการเมืองการปกครองและการบริหารจัดการของ อบต.

๑.๑ แผนงานบริหารงานทั่วไป : งานบริหารทั่วไป

ที่	โครงการ	วัตถุประสงค์	เป้าหมาย (ผลผลิตของ โครงการ)	งบประมาณ					ตัวชี้วัด (KPI)	ผลที่คาดว่าจะได้รับ	หน่วยงาน รับผิดชอบหลัก
				๒๕๖๖ (บาท)	๒๕๖๗ (บาท)	๒๕๖๘ (บาท)	๒๕๖๙ (บาท)	๒๕๗๐ (บาท)			
๓๕๑.	โครงการสำรวจความคิดเห็นของประชาชนในเขตองค์การบริหารส่วนตำบลลำพันตา	- เพื่อทราบถึงความพึงพอใจของประชาชนในการนำมาพัฒนาการทำงานให้มีประสิทธิภาพ	ประชาชนในเขต อบต./ ๒ ครั้ง/ปี	-	-	-	-	-	ข้อมูลร้อยละ ๙๐ มีประสิทธิภาพ	ทราบถึงความพึงพอใจของประชาชน	สำนักปลัด
๓๕๒.	โครงการสายด่วนรับใช้ประชาชน	- เพื่อเพิ่มช่องทางและอำนวยความสะดวกในการให้บริการประชาชน	ประชาชนทั่วไป/ตลอดทั้งปี	-	-	-	-	-	ประชาชนร้อยละ ๙๐ ได้รับความสะดวกในการบริการ	ประชาชนได้รับความสะดวกในการบริการที่รวดเร็ว	สำนักปลัด

รายละเอียดโครงการพัฒนา

แผนพัฒนาท้องถิ่น (พ.ศ. ๒๕๖๖ - ๒๕๗๐)

องค์การบริหารส่วนตำบลลำพันตา อำเภอนาดี จังหวัดปราจีนบุรี

ก. ยุทธศาสตร์จังหวัดที่ ๕ ส่งเสริมการพัฒนาสังคมและการบริหารจัดการทรัพยากรธรรมชาติและสิ่งแวดล้อม อย่างมีคุณภาพ

ข. ยุทธศาสตร์การพัฒนาของ อบต. ในเขตจังหวัดที่ ๑ พัฒนาคุณภาพชีวิต ทนทางสังคม และชุมชนให้เข้มแข็ง

ยุทธศาสตร์การพัฒนาของ อบต. ลำพันตาที่ ๗ การพัฒนาด้านการเมืองการปกครองและการบริหารจัดการของ อบต.

๑.๑ แผนงานบริหารงานทั่วไป : งานบริหารทั่วไป

ที่	โครงการ	วัตถุประสงค์	เป้าหมาย (ผลผลิตของ โครงการ)	งบประมาณ					ตัวชี้วัด (KPI)	ผลที่คาดว่าจะได้รับ	หน่วยงาน รับผิดชอบหลัก
				๒๕๖๖ (บาท)	๒๕๖๗ (บาท)	๒๕๖๘ (บาท)	๒๕๖๙ (บาท)	๒๕๗๐ (บาท)			
๓๕๓.	โครงการศูนย์บริการร่วม (One Stop Service)	- เพื่ออำนวยความสะดวกในการ ให้บริการแก่ประชาชน	ประชาชนในเขต อบต. /ตลอดทั้งปี	-	-	-	-	-	ประชาชนร้อยละ ๙๐ ได้รับ ความสะดวกในการ บริการ	ประชาชนได้รับความ สะดวกในการ บริการที่ รวดเร็ว	สำนักปลัด
๓๕๔.	โครงการเพิ่ม ประสิทธิภาพในการ บริหารงานบุคคล	- เพื่อเพิ่ม ประสิทธิภาพให้กับ พนักงานในเรื่องต่างๆ	บุคลากร อบต./ ๑ ครั้ง/ปี	-	-	-	-	-	อบต.ลำพันตา มีประสิทธิภาพ ในปฏิบัติงาน ร้อยละ ๖๐	บุคลากรสามารถ ปฏิบัติงานได้ ถูกต้อง	สำนักปลัด

รายละเอียดโครงการพัฒนา

แผนพัฒนาท้องถิ่น (พ.ศ. ๒๕๖๖ - ๒๕๗๐)

องค์การบริหารส่วนตำบลสำพันตา อำเภอนาดี จังหวัดปราจีนบุรี

ก. ยุทธศาสตร์จังหวัดที่ ๕ ส่งเสริมการพัฒนาสังคมและการบริหารจัดการทรัพยากรธรรมชาติและสิ่งแวดล้อม อย่างมีคุณภาพ

ข. ยุทธศาสตร์การพัฒนาของ อบต. ในเขตจังหวัดที่ ๑ พัฒนาคุณภาพชีวิต ทนทางสังคม และชุมชนให้เข้มแข็ง

ยุทธศาสตร์การพัฒนาของ อบต. สำพันตาที่ ๗ การพัฒนาด้านการเมืองการปกครองและการบริหารจัดการของ อบต.

๑.๑ แผนงานบริหารงานทั่วไป : งานบริหารทั่วไป

ที่	โครงการ	วัตถุประสงค์	เป้าหมาย (ผลผลิตของ โครงการ)	งบประมาณ					ตัวชี้วัด (KPI)	ผลที่คาดว่าจะได้รับ	หน่วยงาน รับผิดชอบหลัก
				๒๕๖๖ (บาท)	๒๕๖๗ (บาท)	๒๕๖๘ (บาท)	๒๕๖๙ (บาท)	๒๕๗๐ (บาท)			
๓๕๕.	โครงการอบรมเพิ่ม ประสิทธิภาพงาน สาร บรรณ	- เพื่อส่งเสริมความรู้ ให้แก่บุคลากรของ อบต. ตำบลสำพันตา ได้ มีความรู้เกี่ยวกับงาน สารบรรณ - เพื่อให้บุคลากรของ อบต. สามารถปฏิบัติงาน ด้านงานสารบรรณได้ ถูกต้องและมี ประสิทธิภาพมาก ยิ่งขึ้น	บุคลากร อบต. / ๑ ครั้ง/ปี	-	-	-	-	-	อบต. สำพันตา มีประสิทธิภาพ ในปฏิบัติงาน ร้อยละ ๖๐	บุคลากรสามารถ ปฏิบัติงานได้ ถูกต้อง	สำนักปลัด
๓๕๖.	โครงการปรับปรุงและ พัฒนาเว็บไซต์ของ อบต. สำพันตา	- เพื่อปรับปรุงและ พัฒนาเว็บไซต์ให้ ประชาชนสามารถเข้า ดูข้อมูลข่าวสารของ อบต. ได้อย่างมี ประสิทธิภาพ	ประชาชนในเขต อบต./ตลอดทั้ง ปี	-	-	-	-	-	ประชาชนร้อยละ ๕๐ ได้รับ ทราบข้อมูล ข่าวสาร	ประชาชนได้ รับทราบข้อมูล ข่าวสารของอบต. สำพันตา	สำนักปลัด

รายละเอียดโครงการพัฒนา

แผนพัฒนาท้องถิ่น (พ.ศ. ๒๕๖๖ – ๒๕๗๐)

องค์การบริหารส่วนตำบลลำพันตา อำเภอนาดี จังหวัดปราจีนบุรี

ก. ยุทธศาสตร์จังหวัดที่ ๕ ส่งเสริมการพัฒนาสังคมและการบริหารจัดการทรัพยากรธรรมชาติและสิ่งแวดล้อม อย่างมีคุณภาพ

ข. ยุทธศาสตร์การพัฒนาของ อปท. ในเขตจังหวัดที่ ๑ พัฒนาคุณภาพชีวิต ทู่นทางสังคม และชุมชนให้เข้มแข็ง

ยุทธศาสตร์การพัฒนาของ อบต.ลำพันตาที่ ๗ การพัฒนาด้านการเมืองการปกครองและการบริหารจัดการของ อบต.

๑.๑ แผนงานบริหารงานทั่วไป : งานบริหารทั่วไป

ที่	โครงการ	วัตถุประสงค์	เป้าหมาย (ผลผลิตของ โครงการ)	งบประมาณ					ตัวชี้วัด (KPI)	ผลที่คาดว่าจะได้รับ	หน่วยงาน รับผิดชอบหลัก
				๒๕๖๖ (บาท)	๒๕๖๗ (บาท)	๒๕๖๘ (บาท)	๒๕๖๙ (บาท)	๒๕๗๐ (บาท)			
๓๕๗.	โครงการลดขั้นตอนการให้บริการประชาชน	- เพื่ออำนวยความสะดวกและตอบสนองความต้องการของประชาชนสูงสุด	ประชาชนในเขตตำบลลำพันตา / ตลอดทั้งปี	-	-	-	-	-	ประชาชนร้อยละ ๖๐ ได้รับการบริการที่รวดเร็ว	ประชาชนได้รับบริการที่รวดเร็ว	สำนักปลัด
๓๕๘.	โครงการให้ความรู้แก่ประชาชนเกี่ยวกับ พ.ร.บ. ข้อมูลข่าวสารของราชการ พ.ศ. ๒๕๔๐	- เพื่อเสริมสร้างความรู้ความเข้าใจเกี่ยวกับการใช้สิทธิของประชาชนตาม พ.ร.บ. ข้อมูลข่าวสารของราชการ พ.ศ. ๒๕๔๐	ประชาชนในเขต อบต.ลำพันตา / ๑ ครั้ง/ปี	-	-	-	-	-	ประชาชนร้อยละ ๕๐ ได้รับความรู้เกี่ยวกับ พ.ร.บ.ข้อมูลข่าวสาร	ประชาชนได้รับความรู้ตาม พ.ร.บ. ข้อมูลข่าวสารของราชการ พ.ศ. ๒๕๔๐	สำนักปลัด

รายละเอียดโครงการพัฒนา

แผนพัฒนาท้องถิ่น (พ.ศ. ๒๕๖๖ – ๒๕๗๐)

องค์การบริหารส่วนตำบลลำพันตา อำเภอนาดี จังหวัดปราจีนบุรี

ก. ยุทธศาสตร์จังหวัดที่ ๕ ส่งเสริมการพัฒนาสังคมและการบริหารจัดการทรัพยากรธรรมชาติและสิ่งแวดล้อม อย่างมีคุณภาพ

ข. ยุทธศาสตร์การพัฒนาของ อบท. ในเขตจังหวัดที่ ๑ พัฒนาคุณภาพชีวิต ทูทางสังคม และชุมชนให้เข้มแข็ง

ยุทธศาสตร์การพัฒนาของ อบต.ลำพันตาที่ ๗ การพัฒนาด้านการเมืองการปกครองและการบริหารจัดการของ อบต.

๑.๑ แผนงานบริหารงานทั่วไป : งานบริหารทั่วไป

ที่	โครงการ	วัตถุประสงค์	เป้าหมาย (ผลผลิตของ โครงการ)	งบประมาณ					ตัวชี้วัด (KPI)	ผลที่คาดว่าจะได้รับ	หน่วยงาน รับผิดชอบหลัก
				๒๕๖๖ (บาท)	๒๕๖๗ (บาท)	๒๕๖๘ (บาท)	๒๕๖๙ (บาท)	๒๕๗๐ (บาท)			
๓๕๙.	โครงการจัดทำแม่บทเทคโนโลยีสารสนเทศ อบต.ลำพันตา (IT Master Plan)	- เพื่อเตรียมการรับมือการเติบโตของสิ่งเหล่านี้ให้ทันต่อโลกปัจจุบันและเตรียมการรับมือการเปลี่ยนแปลงเทคโนโลยีสมัยใหม่ในอนาคต - เพื่อใช้ในการพัฒนาเทคโนโลยีสารสนเทศขององค์กรให้มีประสิทธิภาพมากยิ่งขึ้น	บุคลากร อบต.ลำพันตา / ๑ ครั้ง/ปี	-	-	-	-	-	บุคลากร อบต.ลำพันตา ร้อยละ ๙๐ สามารถทำงานได้อย่างมีประสิทธิภาพ	บุคลากร อบต.มีความรู้เรื่องเทคโนโลยี	สำนักปลัด
๓๖๐.	โครงการจัดทำภูมิขั้นตอนการปฏิบัติงานของ อบต.ลำพันตา	- เพื่อให้ประชาชนทั่วไปได้ทราบถึงขั้นตอนการปฏิบัติงาน	สำนักงาน อบต.ลำพันตา ๑ ครั้ง/ปี	-	-	-	-	-	ประชาชนร้อยละ ๙๐ ได้รับบริการที่รวดเร็ว	ประชาชนได้รับสะดวกและรวดเร็วในการในการใช้บริการ	สำนักปลัด



รายละเอียดโครงการพัฒนา

แผนพัฒนาท้องถิ่น (พ.ศ. ๒๕๖๖ – ๒๕๗๐)

องค์การบริหารส่วนตำบลลำพันตา อำเภอนาดี จังหวัดปราจีนบุรี

ก. ยุทธศาสตร์จังหวัดที่ ๕ ส่งเสริมการพัฒนาสังคมและการบริหารจัดการทรัพยากรธรรมชาติและสิ่งแวดล้อม อย่างมีคุณภาพ

ข. ยุทธศาสตร์การพัฒนาของ อบต. ในเขตจังหวัดที่ ๑ พัฒนาคุณภาพชีวิต ทนทางสังคม และชุมชนให้เข้มแข็ง

ยุทธศาสตร์การพัฒนาของ อบต. ลำพันตาที่ ๗ การพัฒนาด้านการเมืองการปกครองและการบริหารจัดการของ อบต.

๑.๑ แผนงานบริหารงานทั่วไป : งานบริหารทั่วไป

ที่	โครงการ	วัตถุประสงค์	เป้าหมาย (ผลผลิตของ โครงการ)	งบประมาณ					ตัวชี้วัด (KPI)	ผลที่คาดว่าจะได้รับ	หน่วยงาน รับผิดชอบหลัก
				๒๕๖๖ (บาท)	๒๕๖๗ (บาท)	๒๕๖๘ (บาท)	๒๕๖๙ (บาท)	๒๕๗๐ (บาท)			
๓๖๑.	โครงการจัดทำแผนผังกำหนดผู้รับผิดชอบการปฏิบัติงาน	- เพื่อพัฒนาองค์กรตามนโยบายของรัฐบายในการสนองตอบความต้องการและอำนวยความสะดวกแก่ประชาชนที่มาใช้บริการอย่างมีประสิทธิภาพสูงสุด	บุคลากร อบต. ลำพันตา / ๑ ครั้ง / ปี	-	-	-	-	-	ประชาชนร้อยละ ๙๐ ได้รับบริการที่รวดเร็ว	ประชาชนได้รับสะดวกและรวดเร็วในการในการใช้บริการ	สำนักปลัด
๓๖๒.	โครงการแลกเปลี่ยนเรียนรู้ระหว่างบุคลากรของ อบต. ลำพันตา	- เพื่อแลกเปลี่ยนความรู้ระหว่างบุคลากรของเทศบาลและสามารถนำความรู้ไปปรับใช้ในการทำงานให้เกิดประสิทธิภาพได้อย่างถูกต้อง	บุคลากร อบต. ลำพันตา / ๑๒ ครั้ง/ปี	-	-	-	-	-	บุคลากรร้อยละ ๙๐ มีความรู้ในการปฏิบัติหน้าที่	บุคลากร อบต. ลำพันตา สามารถทำงานได้อย่างมีประสิทธิภาพ	สำนักปลัด

รายละเอียดโครงการพัฒนา

แผนพัฒนาท้องถิ่น (พ.ศ. ๒๕๖๖ - ๒๕๗๐)

องค์การบริหารส่วนตำบลลำพันตา อำเภอนาดี จังหวัดปราจีนบุรี

ก. ยุทธศาสตร์จังหวัดที่ ๕ ส่งเสริมการพัฒนาสังคมและการบริหารจัดการทรัพยากรธรรมชาติและสิ่งแวดล้อม อย่างมีคุณภาพ

ข. ยุทธศาสตร์การพัฒนาของ อบต. ในเขตจังหวัดที่ ๑ พัฒนาคุณภาพชีวิต ทนทางสังคม และชุมชนให้เข้มแข็ง

ยุทธศาสตร์การพัฒนาของ อบต. ลำพันตาที่ ๗ การพัฒนาด้านการเมืองการปกครองและการบริหารจัดการของ อบต.

๑.๑ แผนงานบริหารงานทั่วไป : งานบริหารทั่วไป

ที่	โครงการ	วัตถุประสงค์	เป้าหมาย (ผลผลิตของ โครงการ)	งบประมาณ					ตัวชี้วัด (KPI)	ผลที่คาดว่าจะได้รับ	หน่วยงาน รับผิดชอบหลัก
				๒๕๖๖ (บาท)	๒๕๖๗ (บาท)	๒๕๖๘ (บาท)	๒๕๖๙ (บาท)	๒๕๗๐ (บาท)			
๓๖๓.	โครงการบริการประชาชนล่วงหน้าก่อนเวลาทำการ ช่วงพักเที่ยง วันหยุดราชการ และนอกเวลาราชการ	- เพื่อให้บริการประชาชนล่วงหน้าก่อนเวลาทำการ ช่วงพักเที่ยง วันเสาร์ โดยไม่รวมวันเสาร์ที่ตรงกับวันหยุดนักขัตฤกษ์	บุคลากร อบต. ลำพันตา /ตลอดทั้งปี	-	-	-	-	-	ประชาชนร้อยละ ๙๐ ได้รับบริการที่รวดเร็ว	ประชาชนได้รับสะดวกและรวดเร็วในการใช้บริการ	สำนักปลัด
๓๖๔.	โครงการเพิ่มประสิทธิภาพในการจัดเก็บและพัฒนารายได้เชิงรุก	- เพื่อ อบต. ลำพันตา สามารถจัดเก็บรายมากขึ้นและเป็นการอำนวยความสะดวกให้กับประชาชนในการเสียภาษี	ประชาชนในเขต อบต. ลำพันตา/๑ ครั้ง/ปี	-	-	-	-	-	สามารถจัดเก็บรายได้มากกว่าร้อยละ ๘๐	ประชาชนได้รับความสะดวกในการเสียภาษี	กองคลัง

รายละเอียดโครงการพัฒนา

แผนพัฒนาท้องถิ่น (พ.ศ. ๒๕๖๖ - ๒๕๗๐)

องค์การบริหารส่วนตำบลลำพันตา อำเภอนาดี จังหวัดปราจีนบุรี

ก. ยุทธศาสตร์จังหวัดที่ ๕ ส่งเสริมการพัฒนาสังคมและการบริหารจัดการทรัพยากรธรรมชาติและสิ่งแวดล้อม อย่างมีคุณภาพ

ข. ยุทธศาสตร์การพัฒนาของ อปท. ในเขตจังหวัดที่ ๑ พัฒนาคุณภาพชีวิต ทู่นทางสังคม และชุมชนให้เข้มแข็ง

ยุทธศาสตร์การพัฒนาของ อบต.ลำพันตาที่ ๗ การพัฒนาด้านการเมืองการปกครองและการบริหารจัดการของ อบต.

๑.๑ แผนงานบริหารงานทั่วไป : งานบริหารทั่วไป

ที่	โครงการ	วัตถุประสงค์	เป้าหมาย (ผลผลิตของ โครงการ)	งบประมาณ					ตัวชี้วัด (KPI)	ผลที่คาดว่าจะได้รับ	หน่วยงาน รับผิดชอบหลัก
				๒๕๖๖ (บาท)	๒๕๖๗ (บาท)	๒๕๖๘ (บาท)	๒๕๖๙ (บาท)	๒๕๗๐ (บาท)			
๓๖๕.	โครงการกิจกรรม ๕ ส.	- เพื่อให้เพื่อทำให้ หน่วยงานมีความเป็น ระเบียบเรียบร้อย และสะอาด ปลอดภัย น่าอยู่ น่าทำงาน	สำนักงาน อบต. ลำพันตา/๒ ครั้ง/ปี	-	-	-	-	-	บุคลากร อบต. พึงพอใจร้อยละ ๙๐	สถานที่ทำงานน่า อยู่	ทุกส่วน งาน
๓๖๖.	โครงการอบรมคุณธรรม จริยธรรมและความ โปร่งใสในการดำเนินงาน ขององค์กรปกครองส่วน ท้องถิ่น	เพื่อให้ผู้เข้าอบรมมี ความรู้ความเข้าใจใน แนวทางการประเมิน คุณธรรมและความ โปร่งใสขององค์กร ปกครองส่วนท้องถิ่น	พนักงาน ลูกจ้าง ของ อบต ลำพัน ตา	๒๐,๐๐๐	๒๐,๐๐๐	๒๐,๐๐๐	๒๐,๐๐๐	๒๐,๐๐๐	บุคลากร อบต. พึงพอใจร้อยละ ๗๐	เข้าอบรมมีความรู้ ความเข้าใจในแนว ทางการประเมิน คุณธรรมและความ โปร่งใสขององค์กร ปกครองส่วน ท้องถิ่น	ทุกส่วน งาน

บัญชีสรุปโครงการพัฒนา  
 แผนพัฒนาตำบลลำพันตา (พ.ศ. ๒๕๖๖ พ.ศ. ๒๕๗๐)  
 องค์การบริหารส่วนตำบลลำพันตา อำเภอนาดี จังหวัดปราจีนบุรี

ยุทธศาสตร์	ปี พ.ศ. ๒๕๖๖		ปี พ.ศ.๒๕๖๗		ปี พ.ศ.๒๕๖๘		ปี พ.ศ.๒๕๖๙		ปี พ.ศ.๒๕๗๐		รวม ๕ ปี	
	จำนวนโครงการ	งบประมาณ (บาท)	จำนวนโครงการ	งบประมาณ (บาท)	จำนวนโครงการ	งบประมาณ (บาท)	จำนวนโครงการ	งบประมาณ (บาท)	จำนวนโครงการ	งบประมาณ (บาท)	จำนวนโครงการ	งบประมาณ (บาท)
<b>๑. ยุทธศาสตร์การพัฒนาด้านโครงสร้างพื้นฐาน</b>												
๑.๑ แผนงานอุตสาหกรรมและการโยธา	๓๘	๑๘๙,๕๙๕,๐๐๐	๓๘	๑๘๙,๕๙๕,๐๐๐	๓๖	๑๘๘,๐๙๕,๐๐๐	๓๖	๑๘๘,๐๙๕,๐๐๐	๓๖	๑๘๘,๐๙๕,๐๐๐	๑๘๔	๙๔๓,๔๗๕,๐๐๐
๑.๒ แผนงานการเกษตร	๒๖	๘๗,๐๐๐,๐๐๐	๓๒	๑๐๓,๙๐๐,๐๐๐	๓๒	๑๐๓,๙๐๐,๐๐๐	๓๒	๑๐๓,๙๐๐,๐๐๐	๓๒	๑๐๓,๙๐๐,๐๐๐	๑๕๔	๕๐๒,๖๐๐,๐๐๐
<b>รวม</b>	<b>๖๔</b>	<b>๒๗๖,๕๙๕,๐๐๐</b>	<b>๗๐</b>	<b>๒๙๓,๔๙๕,๐๐๐</b>	<b>๖๘</b>	<b>๒๙๑,๙๙๕,๐๐๐</b>	<b>๖๘</b>	<b>๒๙๑,๙๙๕,๐๐๐</b>	<b>๖๘</b>	<b>๒๙๑,๙๙๕,๐๐๐</b>	<b>๓๓๘</b>	<b>๑,๔๔๖,๐๗๐,๐๐๐</b>
<b>๒. ยุทธศาสตร์การพัฒนาด้านงานส่งเสริมคุณภาพชีวิต</b>												
๒.๓ แผนงานการศึกษา วัฒนธรรมและนันทนาการ	๓	๑๓,๒๐๐,๐๐๐	๓	๑๓,๒๐๐,๐๐๐	๓	๑๓,๒๐๐,๐๐๐	๓	๑๓,๒๐๐,๐๐๐	๓	๑๓,๒๐๐,๐๐๐	๑๕	๖๖,๐๐๐,๐๐๐
<b>รวม</b>	<b>๓</b>	<b>๑๓,๒๐๐,๐๐๐</b>	<b>๓</b>	<b>๑๓,๒๐๐,๐๐๐</b>	<b>๓</b>	<b>๑๓,๒๐๐,๐๐๐</b>	<b>๓</b>	<b>๑๓,๒๐๐,๐๐๐</b>	<b>๓</b>	<b>๑๓,๒๐๐,๐๐๐</b>	<b>๑๕</b>	<b>๖๖,๐๐๐,๐๐๐</b>
<b>๓. ยุทธศาสตร์การพัฒนาด้านการจัดระเบียบชุมชน/สังคม และการรักษาความสงบเรียบร้อย</b>												
๓.๑ แผนงานการรักษาความสงบภายใน	๔	๖,๕๐๐,๐๐๐	๖	๘,๕๐๐,๐๐๐	๖	๘,๕๐๐,๐๐๐	๖	๘,๕๐๐,๐๐๐	๖	๘,๕๐๐,๐๐๐	๒๔	๓๕,๐๐๐,๐๐๐
<b>รวม</b>	<b>๔</b>	<b>๖,๕๐๐,๐๐๐</b>	<b>๖</b>	<b>๘,๕๐๐,๐๐๐</b>	<b>๖</b>	<b>๘,๕๐๐,๐๐๐</b>	<b>๖</b>	<b>๘,๕๐๐,๐๐๐</b>	<b>๖</b>	<b>๘,๕๐๐,๐๐๐</b>	<b>๒๔</b>	<b>๓๕,๐๐๐,๐๐๐</b>

บัญชีสรุปโครงการพัฒนา

แผนพัฒนาตำบลลำพันตา (พ.ศ. ๒๕๖๖ พ.ศ. ๒๕๗๐)

องค์การบริหารส่วนตำบลลำพันตา อำเภอชาติ จังหวัดปราจีนบุรี

แบบ ผ. ๐๑

ยุทธศาสตร์	ปี พ.ศ. ๒๕๖๖		ปี พ.ศ.๒๕๖๗		ปี พ.ศ.๒๕๖๘		ปี พ.ศ.๒๕๖๙		ปี พ.ศ.๒๕๗๐		รวม ๕ ปี	
	จำนวนโครงการ	งบประมาณ (บาท)	จำนวนโครงการ	งบประมาณ (บาท)	จำนวนโครงการ	งบประมาณ (บาท)	จำนวนโครงการ	งบประมาณ (บาท)	จำนวนโครงการ	งบประมาณ (บาท)	จำนวนโครงการ	งบประมาณ (บาท)
<b>๔. ยุทธศาสตร์การพัฒนาด้านการวางแผน การส่งเสริมการลงทุน พาณิชยกรรมและการท่องเที่ยว</b>												
๔.๑ แผนงานอุตสาหกรรมและการโยธา	๐	๐	๐	๐	๑	๑๐,๐๐๐,๐๐๐	๑	๑๐,๐๐๐,๐๐๐	๑	๑๐,๐๐๐,๐๐๐	๓	๓๐,๐๐๐,๐๐๐
<b>รวม</b>	<b>๐</b>	<b>๐</b>	<b>๐</b>	<b>๐</b>	<b>๑</b>	<b>๑๐,๐๐๐,๐๐๐</b>	<b>๑</b>	<b>๑๐,๐๐๐,๐๐๐</b>	<b>๑</b>	<b>๑๐,๐๐๐,๐๐๐</b>	<b>๓</b>	<b>๓๐,๐๐๐,๐๐๐</b>
<b>๖. ยุทธศาสตร์การพัฒนาด้านศิลปะ วัฒนธรรม จารีตประเพณีและภูมิปัญญาท้องถิ่น</b>												
๖.๑ แผนงาน การศาสนา วัฒนธรรมและนันทนาการ	๓	๑๓,๒๐๐,๐๐๐	๓	๑๓,๒๐๐,๐๐๐	๓	๑๓,๒๐๐,๐๐๐	๓	๑๓,๒๐๐,๐๐๐	๓	๑๓,๒๐๐,๐๐๐	๑๕	๖๖,๐๐๐,๐๐๐
<b>รวม</b>	<b>๓</b>	<b>๑๓,๒๐๐,๐๐๐</b>	<b>๓</b>	<b>๑๓,๒๐๐,๐๐๐</b>	<b>๓</b>	<b>๑๓,๒๐๐,๐๐๐</b>	<b>๓</b>	<b>๑๓,๒๐๐,๐๐๐</b>	<b>๓</b>	<b>๑๓,๒๐๐,๐๐๐</b>	<b>๑๕</b>	<b>๖๖,๐๐๐,๐๐๐</b>
<b>รวมทั้งสิ้น</b>	<b>๓๔</b>	<b>๓๐๙,๐๙๕,๐๐๐</b>	<b>๘๒</b>	<b>๓๒๘,๒๙๕,๐๐๐</b>	<b>๘๑</b>	<b>๓๓๖,๗๙๕,๐๐๐</b>	<b>๘๑</b>	<b>๓๓๖,๗๙๕,๐๐๐</b>	<b>๘๑</b>	<b>๓๓๖,๗๙๕,๐๐๐</b>	<b>๔๐๗</b>	<b>๑,๖๐๙,๙๘๑,๒๐๐</b>

รายละเอียดโครงการพัฒนา

แผนพัฒนาท้องถิ่น (พ.ศ. ๒๕๖๖ – ๒๕๗๐)

สำหรับ โครงการที่เกี่วข้องขององค์กรปกครองส่วนท้องถิ่น  
องค์การบริหารส่วนตำบลสำพันตา อำเภอนาดี จังหวัดปราจีนบุรี

แบบ ผ. ๐๒/๑

- ก. ยุทธศาสตร์จังหวัดที่ ๑ : ยกระดับการพัฒนาภาคอุตสาหกรรมด้วยนวัตกรรมสู่อุตสาหกรรมสีเขียว  
ข. ยุทธศาสตร์การพัฒนาของ อปท. ในเขตจังหวัดที่ ๑ พัฒนาคุณภาพชีวิต ทูทางสังคมและให้ชุมชนเข้มแข็ง  
ยุทธศาสตร์การพัฒนาของ อบต.สำพันตาที่ ๑ ด้านการพัฒนาโครงสร้างพื้นฐาน

๓.๑ แผนงานอุตสาหกรรมและการโยธา : ๓.๑.๒ งานก่อสร้าง

ที่	โครงการ	วัตถุประสงค์	เป้าหมาย (ผลผลิตของ โครงการ)	งบประมาณ					ตัวชี้วัด (KPI)	ผลที่คาดว่าจะได้รับ	หน่วยงาน รับผิดชอบหลัก
				๒๕๖๖ (บาท)	๒๕๖๗ (บาท)	๒๕๖๘ (บาท)	๒๕๖๙ (บาท)	๒๕๗๐ (บาท)			
๓๖๗.	โครงการก่อสร้างถนนคอนกรีตเสริมเหล็ก สาย หมู่ ๙ บ้านใหม่พัฒนา ถึง หมู่ ๑ เทศบาลตำบลนาดี	เพื่อให้ประชาชนมีทางสัญจรที่สะดวกและปลอดภัย	ก่อสร้างถนนคอนกรีตเสริมเหล็ก.ขนาด กว้าง ๕ เมตร ยาว ๑,๘๐๐ เมตร	๓,๙๐๐,๐๐๐	๓,๙๐๐,๐๐๐	๓,๙๐๐,๐๐๐	๓,๙๐๐,๐๐๐	๓,๙๐๐,๐๐๐	ร้อยละ ๖๐ ของประชาชนมีความสะดวกในการสัญจร	ประชาชนมีทางสัญจรที่สะดวกและปลอดภัย	กองช่าง (ขอรับการสนับสนุนงบประมาณ)
๓๖๘.	โครงการก่อสร้างถนนคอนกรีตเสริมเหล็ก หมู่ที่ ๘ บ้านทุ่งสามัคคี ตำบลสำพันตา – เขตเทศบาลตำบลนาดี	เพื่อให้ประชาชนมีทางสัญจรที่สะดวกและปลอดภัย	ก่อสร้างถนนคอนกรีตเสริมเหล็ก ขนาด กว้าง ๖ เมตร ยาว ๒,๒๐๐ เมตร	๗,๙๐๐,๐๐๐	๗,๙๐๐,๐๐๐	๗,๙๐๐,๐๐๐	๗,๙๐๐,๐๐๐	๗,๙๐๐,๐๐๐	ร้อยละ ๖๐ ของประชาชนมีความสะดวกในการสัญจร	ประชาชนมีทางสัญจรที่สะดวกและปลอดภัย	กองช่าง (ขอรับการสนับสนุนงบประมาณ)

รายละเอียดโครงการพัฒนา  
แผนพัฒนาท้องถิ่น (พ.ศ. ๒๕๖๖ - ๒๕๗๐)

แบบ ผ. ๐๒/๑

สำหรับ โครงการที่เกินศักยภาพขององค์กรปกครองส่วนท้องถิ่น  
องค์การบริหารส่วนตำบลลำพันตา อำเภอนาดี จังหวัดปราจีนบุรี

- ก. ยุทธศาสตร์จังหวัดที่ ๑ : ยกระดับการพัฒนาภาคอุตสาหกรรมด้วยนวัตกรรมสู่อุตสาหกรรมสีเขียว  
ข. ยุทธศาสตร์การพัฒนาของ อปท. ในเขตจังหวัดที่ ๑ พัฒนาคุณภาพชีวิต ทูทางสังคมและให้ชุมชนเข้มแข็ง  
ยุทธศาสตร์การพัฒนาของ อบต.ลำพันตาที่ ๑ ด้านการพัฒนาโครงสร้างพื้นฐาน  
๓.๑ แผนงานอุตสาหกรรมและการโยธา : ๓.๑.๒ งานก่อสร้าง

ที่	โครงการ	วัตถุประสงค์	เป้าหมาย (ผลผลิตของ โครงการ)	งบประมาณ					ตัวชี้วัด (KPI)	ผลที่คาดว่าจะได้รับ	หน่วยงาน รับผิดชอบหลัก
				๒๕๖๖ (บาท)	๒๕๖๗ (บาท)	๒๕๖๘ (บาท)	๒๕๖๙ (บาท)	๒๕๗๐ (บาท)			
๓๖๙.	โครงการก่อสร้างถนนคอนกรีตเสริมเหล็ก บริเวณ ต่อจากถนนคอนกรีตเสริมเหล็กเดิม ถึงบ้านเหล่าอ้อย หมู่ที่ ๔ บ้านแก้ง	เพื่อให้ประชาชนมีทางสัญจรที่สะดวกและปลอดภัย	ก่อสร้างถนนคอนกรีตเสริมเหล็ก กว้าง ๕ เมตร ยาว ๖๕๐ เมตร พร้อมลงลูกรังไหล่ทางข้างละ ๑ เมตร	๑,๙๕๐,๐๐๐	๑,๙๕๐,๐๐๐	๑,๙๕๐,๐๐๐	๑,๙๕๐,๐๐๐	๑,๙๕๐,๐๐๐	ร้อยละ ๖๐ ของประชาชนมีความสะดวกในการสัญจร	ประชาชนมีทางสัญจรที่สะดวกและปลอดภัย	กองช่าง (ขอรับการสนับสนุนงบประมาณ)
๓๗๐.	โครงการก่อสร้างถนนคอนกรีตเสริมเหล็ก บริเวณ บ้านเหล่าอ้อย ถึงวังหว้า หมู่ที่ ๔ บ้านแก้ง	เพื่อให้ประชาชนมีทางสัญจรที่สะดวกและปลอดภัย	ก่อสร้างถนนคอนกรีตเสริมเหล็ก กว้าง ๕ เมตร ยาว ๒,๐๐๐ เมตร พร้อมลงลูกรังไหล่ทางข้างละ ๑ เมตร	๖,๐๐๐,๐๐๐	๖,๐๐๐,๐๐๐	๖,๐๐๐,๐๐๐	๖,๐๐๐,๐๐๐	๖,๐๐๐,๐๐๐	ร้อยละ ๖๐ ของประชาชนมีความสะดวกในการสัญจร	ประชาชนมีทางสัญจรที่สะดวกและปลอดภัย	กองช่าง (ขอรับการสนับสนุนงบประมาณ)

รายละเอียดโครงการพัฒนา  
แผนพัฒนาท้องถิ่น (พ.ศ. ๒๕๖๖ - ๒๕๗๐)

แบบ ผ. ๐๒/๑

สำหรับ โครงการที่เกี่วข้องขององค์กรปกครองส่วนท้องถิ่น  
องค์การบริหารส่วนตำบลลำพันตา อำเภอนาดี จังหวัดปราจีนบุรี

- ก. ยุทธศาสตร์จังหวัดที่ ๑ : ยกระดับการพัฒนาภาคอุตสาหกรรมด้วยนวัตกรรมสู่อุตสาหกรรมสีเขียว  
ข. ยุทธศาสตร์การพัฒนาของ อปท. ในเขตจังหวัดที่ ๑ พัฒนาคุณภาพชีวิต ทูทางสังคมและให้ชุมชนเข้มแข็ง  
ยุทธศาสตร์การพัฒนาของ อบต.ลำพันตาที่ ๑ ด้านการพัฒนาโครงสร้างพื้นฐาน  
๓.๑ แผนงานอุตสาหกรรมและการโยธา : ๓.๑.๒ งานก่อสร้าง

ที่	โครงการ	วัตถุประสงค์	เป้าหมาย (ผลผลิตของ โครงการ)	งบประมาณ					ตัวชี้วัด (KPI)	ผลที่คาดว่าจะได้รับ	หน่วยงาน รับผิดชอบหลัก
				๒๕๖๖ (บาท)	๒๕๖๗ (บาท)	๒๕๖๘ (บาท)	๒๕๖๙ (บาท)	๒๕๗๐ (บาท)			
๓๗๑.	โครงการก่อสร้างถนนคอนกรีตเสริมเหล็ก บริเวณ วังหว่า หมู่ที่ ๔ บ้านแก้ง ถึง ปากร่วม หมู่ที่ ๓ บ้านแห่	เพื่อให้ประชาชนมีทางสัญจรที่สะดวกและปลอดภัย	ก่อสร้างถนนคอนกรีตเสริมเหล็ก กว้าง ๕ เมตร ยาว ๒,๐๐๐ เมตร พร้อมลงลูกรังไหล่ทางข้างละ ๑ เมตร	๖,๐๐๐,๐๐๐	๖,๐๐๐,๐๐๐	๖,๐๐๐,๐๐๐	๖,๐๐๐,๐๐๐	๖,๐๐๐,๐๐๐	ร้อยละ ๖๐ ของประชาชนมีความสะดวกในการสัญจร	ประชาชนมีทางสัญจรที่สะดวกและปลอดภัย	กองช่าง (ขอรับการสนับสนุนงบประมาณ)
๓๗๒.	โครงการก่อสร้างถนนคอนกรีตเสริมเหล็ก บริเวณ ปากร่วม ถึงถนนคอนกรีตเสริมเหล็ก เดิม หมู่ที่ ๓ บ้านแห่	เพื่อให้ประชาชนมีทางสัญจรที่สะดวกและปลอดภัย	ก่อสร้างถนนคอนกรีตเสริมเหล็ก กว้าง ๕ เมตร ยาว ๒,๐๐๐ เมตร พร้อมลงลูกรังไหล่ทางข้างละ ๑ เมตร	๖,๐๐๐,๐๐๐	๖,๐๐๐,๐๐๐	๖,๐๐๐,๐๐๐	๖,๐๐๐,๐๐๐	๖,๐๐๐,๐๐๐	ร้อยละ ๖๐ ของประชาชนมีความสะดวกในการสัญจร	ประชาชนมีทางสัญจรที่สะดวกและปลอดภัย	กองช่าง (ขอรับการสนับสนุนงบประมาณ)



รายละเอียดโครงการพัฒนา  
แผนพัฒนาท้องถิ่น (พ.ศ. ๒๕๖๖ - ๒๕๗๐)

แบบ ผ. ๐๒/๑

สำหรับ โครงการที่เกินศักยภาพขององค์กรปกครองส่วนท้องถิ่น  
องค์การบริหารส่วนตำบลลำพันตา อำเภอชาติ จังหวัดปราจีนบุรี

- ก. ยุทธศาสตร์จังหวัดที่ ๑ : ยกระดับการพัฒนาภาคอุตสาหกรรมด้วยนวัตกรรมสู่อุตสาหกรรมสีเขียว  
ข. ยุทธศาสตร์การพัฒนาของ อปท. ในเขตจังหวัดที่ ๑ พัฒนาคุณภาพชีวิต ทูทางสังคมและให้ชุมชนเข้มแข็ง  
ยุทธศาสตร์การพัฒนาของ อบต.ลำพันตาที่ ๑ ด้านการพัฒนาโครงสร้างพื้นฐาน  
๓.๑ แผนงานอุตสาหกรรมและการโยธา : ๓.๑.๒ งานก่อสร้าง

ที่	โครงการ	วัตถุประสงค์	เป้าหมาย (ผลผลิตของ โครงการ)	งบประมาณ					ตัวชี้วัด (KPI)	ผลที่คาดว่าจะได้รับ	หน่วยงาน รับผิดชอบหลัก
				๒๕๖๖ (บาท)	๒๕๖๗ (บาท)	๒๕๖๘ (บาท)	๒๕๖๙ (บาท)	๒๕๗๐ (บาท)			
๓๗๓.	โครงการก่อสร้างถนน คสล. สายหมู่ ๙ ถึง เขต เทศบาลตำบลนาดี	เพื่อให้ประชาชนมีทาง สัญจรที่สะดวกและ ปลอดภัย	ก่อสร้างถนน คสล. สายหมู่ ๙ ถึง เขต เทศบาล ตำบลนาดีขนาด กว้าง ๕ เมตร ยาว ๑,๙๐๐ เมตร	๔,๐๐๐,๐๐๐	๔,๐๐๐,๐๐๐	๔,๐๐๐,๐๐๐	๔,๐๐๐,๐๐๐	๔,๐๐๐,๐๐๐	ร้อยละ ๖๐ ของประชาชน มีความสะดวก ในการสัญจร	ประชาชนมีทาง สัญจรที่สะดวก และปลอดภัย	กองช่าง (ขอรับการ สนับสนุน งบประมาณ)
๓๗๔.	โครงการก่อสร้างถนน คสล. ข้าง อบต.เก่า เขต เทศบาลตำบลนาดี-หมู่ที่ ๘ บ้านทุ่งสามัคคี ตำบล ลำพันตา	เพื่อให้ประชาชนมีทาง สัญจรที่สะดวกและ ปลอดภัย	ก่อสร้างถนน คสล. ขนาด กว้าง ๕ เมตร ยาว ๒,๕๐๐ เมตร	๗,๕๐๐,๐๐๐	๗,๕๐๐,๐๐๐	๗,๕๐๐,๐๐๐	๗,๕๐๐,๐๐๐	๗,๕๐๐,๐๐๐	ร้อยละ ๖๐ ของประชาชน มีความสะดวก ในการสัญจร	ประชาชนมีทาง สัญจรที่สะดวก และปลอดภัย	กองช่าง (ขอรับการ สนับสนุน งบประมาณ)

รายละเอียดโครงการพัฒนา  
แผนพัฒนาท้องถิ่น (พ.ศ. ๒๕๖๖ - ๒๕๗๐)

แบบ ผ. ๐๒/๑

สำหรับ โครงการที่เกินศักยภาพขององค์กรปกครองส่วนท้องถิ่น  
องค์การบริหารส่วนตำบลลำพันตา อำเภอนาดี จังหวัดปราจีนบุรี

- ก. ยุทธศาสตร์จังหวัดที่ ๑ : ยกระดับการพัฒนาภาคอุตสาหกรรมด้วยนวัตกรรมสู่อุตสาหกรรมสีเขียว  
ข. ยุทธศาสตร์การพัฒนาของ อปท. ในเขตจังหวัดที่ ๑ พัฒนาคุณภาพชีวิต ทูทางสังคมและให้ชุมชนเข้มแข็ง  
ยุทธศาสตร์การพัฒนาของ อบต.ลำพันตาที่ ๑ ด้านการพัฒนาโครงสร้างพื้นฐาน  
๓.๑ แผนงานอุตสาหกรรมและการโยธา : ๓.๑.๒ งานก่อสร้าง

ที่	โครงการ	วัตถุประสงค์	เป้าหมาย (ผลผลิตของ โครงการ)	งบประมาณ					ตัวชี้วัด (KPI)	ผลที่คาดว่าจะได้รับ	หน่วยงาน รับผิดชอบหลัก
				๒๕๖๖ (บาท)	๒๕๖๗ (บาท)	๒๕๖๘ (บาท)	๒๕๖๙ (บาท)	๒๕๗๐ (บาท)			
๓๗๕.	โครงการก่อสร้างถนนคอนกรีตเสริมเหล็ก สาย หมู่ ๑ บ้านห้วย	เพื่อให้ประชาชนมีทางสัญจรที่สะดวกและปลอดภัย	ก่อสร้างถนนคอนกรีตเสริมเหล็ก. สายหนองขี้ควาย จากทางเข้าฟาร์มหมูถึงถนนเขตเทศบาล ตำบลนาดีขนาดกว้าง ๕ เมตร ยาว ๑,๓๕๐ เมตร	๓,๘๐๐,๐๐๐	๓,๘๐๐,๐๐๐	๓,๘๐๐,๐๐๐	๓,๘๐๐,๐๐๐	๓,๘๐๐,๐๐๐	ร้อยละ ๖๐ ของประชาชนมีความสะดวกในการสัญจร	ประชาชนมีทางสัญจรที่สะดวกและปลอดภัย	กองช่าง (ขอรับการสนับสนุนงบประมาณ)
๓๗๖.	โครงการก่อสร้างถนนคสล.เรียงคลองส่งน้ำจากบ้านห้วยหมู่ที่ ๑ ถึงสามแยกบ้านวังหมัน หมู่ที่ ๕	เพื่อให้ประชาชนมีทางสัญจรที่สะดวกและปลอดภัย	ก่อสร้างถนนคสล.ขนาดกว้าง ๕ เมตร ยาว ๒,๘๐๐ เมตร	๘,๔๐๐,๐๐๐	๘,๔๐๐,๐๐๐	๘,๔๐๐,๐๐๐	๘,๔๐๐,๐๐๐	๘,๔๐๐,๐๐๐	ร้อยละ ๖๐ ของประชาชนมีความสะดวกในการสัญจร	ประชาชนมีทางสัญจรที่สะดวกและปลอดภัย	กองช่าง (ขอรับการสนับสนุนงบประมาณ)

รายละเอียดโครงการพัฒนา  
แผนพัฒนาท้องถิ่น (พ.ศ. ๒๕๖๖ – ๒๕๗๐)

แบบ ผ. ๐๒/๑

สำหรับ โครงการที่เกินศักยภาพขององค์กรปกครองส่วนท้องถิ่น  
องค์การบริหารส่วนตำบลลำพันตา อำเภอนาดี จังหวัดปราจีนบุรี

- ก. ยุทธศาสตร์จังหวัดที่ ๑ : ยกระดับการพัฒนาภาคอุตสาหกรรมด้วยนวัตกรรมสู่อุตสาหกรรมสีเขียว  
ข. ยุทธศาสตร์การพัฒนาของ อปท. ในเขตจังหวัดที่ ๑ พัฒนาคุณภาพชีวิต ทูทางสังคมและให้ชุมชนเข้มแข็ง  
ยุทธศาสตร์การพัฒนาของ อบต.ลำพันตาที่ ๑ ด้านการพัฒนาโครงสร้างพื้นฐาน

๓.๑ แผนงานอุตสาหกรรมและการโยธา : ๓.๑.๒ งานก่อสร้าง

ที่	โครงการ	วัตถุประสงค์	เป้าหมาย (ผลผลิตของ โครงการ)	งบประมาณ					ตัวชี้วัด (KPI)	ผลที่คาดว่าจะได้รับ	หน่วยงาน รับผิดชอบหลัก
				๒๕๖๖ (บาท)	๒๕๖๗ (บาท)	๒๕๖๘ (บาท)	๒๕๖๙ (บาท)	๒๕๗๐ (บาท)			
๓๓๗๗.	โครงการก่อสร้างถนนคอนกรีตเสริมเหล็กสายบ้านนางหลอด อาจประสมถึง สี่แยกเขาจอมเพลิง หมู่ที่ ๗ บ้านหนองแหน	เพื่อให้ประชาชนมีทางสัญจรที่สะดวกและปลอดภัย	ก่อสร้างถนนคอนกรีตเสริมเหล็ก กว้าง ๖ เมตร ยาว ๑,๓๐๐ เมตร	๔,๖๘๐,๐๐๐	๔,๖๘๐,๐๐๐	๔,๖๘๐,๐๐๐	๔,๖๘๐,๐๐๐	๔,๖๘๐,๐๐๐	ร้อยละ ๖๐ ของประชาชนมีความสะดวกในการสัญจร	ประชาชนมีทางสัญจรที่สะดวกและปลอดภัย	กองช่าง (ขอรับการสนับสนุนงบประมาณ)
๓๓๗๘.	โครงการก่อสร้างสะพานคสล.ข้ามแควหนุมาน หมู่ที่ ๓ ตำบลลำพันตา -หมู่ที่ ๒๒,๔,๑,๓,๑๐,๕,๖ ตำบลเมืองเก่า อำเภอกบินทร์บุรี	เพื่อให้ประชาชนมีทางสัญจรที่สะดวกและปลอดภัย	ก่อสร้างสะพานคสล.ขนาด กว้าง ๘ เมตร ยาว ๓๐ เมตร	๓๐,๐๐๐,๐๐๐	๓๐,๐๐๐,๐๐๐	๓๐,๐๐๐,๐๐๐	๓๐,๐๐๐,๐๐๐	๓๐,๐๐๐,๐๐๐	ร้อยละ ๖๐ ของประชาชนมีความสะดวกในการสัญจร	ประชาชนมีทางสัญจรที่สะดวกและปลอดภัย	กองช่าง (ขอรับการสนับสนุนงบประมาณ)

รายละเอียดโครงการพัฒนา  
แผนพัฒนาท้องถิ่น (พ.ศ. ๒๕๖๖ - ๒๕๗๐)

แบบ ผ. ๐๒/๑

สำหรับ โครงการที่เกินศักยภาพขององค์กรปกครองส่วนท้องถิ่น  
องค์การบริหารส่วนตำบลลำพันตา อำเภอนาดี จังหวัดปราจีนบุรี

- ก. ยุทธศาสตร์จังหวัดที่ ๑ : ยกระดับการพัฒนาภาคอุตสาหกรรมด้วยนวัตกรรมสู่อุตสาหกรรมสีเขียว  
ข. ยุทธศาสตร์การพัฒนาของ อปท. ในเขตจังหวัดที่ ๑ พัฒนาคุณภาพชีวิต ทูทางสังคมและให้ชุมชนเข้มแข็ง  
ยุทธศาสตร์การพัฒนาของ อบต.ลำพันตาที่ ๑ ด้านการพัฒนาโครงสร้างพื้นฐาน  
๓.๑ แผนงานอุตสาหกรรมและการโยธา : ๓.๑.๒ งานก่อสร้าง

ที่	โครงการ	วัตถุประสงค์	เป้าหมาย (ผลผลิตของ โครงการ)	งบประมาณ					ตัวชี้วัด (KPI)	ผลที่คาดว่าจะได้รับ	หน่วยงาน รับผิดชอบหลัก
				๒๕๖๖ (บาท)	๒๕๖๗ (บาท)	๒๕๖๘ (บาท)	๒๕๖๙ (บาท)	๒๕๗๐ (บาท)			
๓๗๙.	โครงการก่อสร้างถนน คสล. สายหมู่ที่ ๒ คลอง ชุมพล ถึงเขตเทศบาล ตำบลนาดี เส้นโรงไฟฟ้า แสงอาทิตย์	เพื่อให้ประชาชนมีทาง สัญจรที่สะดวกและ ปลอดภัย	ก่อสร้างถนน คสล. จากถนน อบจ.ถึงถนน ทลช.๓๒๙๐ ขนาด กว้าง ๖ เมตร ยาว ๒,๕๐๐ ม.	๙,๓๐๐,๐๐๐	๙,๓๐๐,๐๐๐	๙,๓๐๐,๐๐๐	๙,๓๐๐,๐๐๐	๙,๓๐๐,๐๐๐	ร้อยละ ๖๐ ของประชาชน มีความสะดวก ในการสัญจร	ประชาชนมีทาง สัญจรที่สะดวก และปลอดภัย	กองช่าง (ขอรับการ สนับสนุน งบประมาณ)
๓๘๐.	โครงการก่อสร้างถนน คสล. สายหมู่ที่ ๒ หน้า ศาลาประชาคม ถึงถนน สระแทน เขตตำบลนาดี	เพื่อให้ประชาชนมีทาง สัญจรที่สะดวกและ ปลอดภัย	ก่อสร้างถนน คสล.ขนาด กว้าง ๕ เมตร ยาว ๓,๐๐๐ ม.	๙,๐๐๐,๐๐๐	๙,๐๐๐,๐๐๐	๙,๐๐๐,๐๐๐	๙,๐๐๐,๐๐๐	๙,๐๐๐,๐๐๐	ร้อยละ ๖๐ ของประชาชน มีความสะดวก ในการสัญจร	ประชาชนมีทาง สัญจรที่สะดวก และปลอดภัย	กองช่าง (ขอรับการ สนับสนุน งบประมาณ)

รายละเอียดโครงการพัฒนา  
แผนพัฒนาท้องถิ่น (พ.ศ. ๒๕๖๖ - ๒๕๗๐)

แบบ ผ. ๐๒/๑

สำหรับ โครงการที่เกี่วข้องขององค์กรปกครองส่วนท้องถิ่น  
องค์การบริหารส่วนตำบลลำพันตา อำเภอนาดี จังหวัดปราจีนบุรี

- ก. ยุทธศาสตร์จังหวัดที่ ๑ : ยุทธศาสตร์พัฒนาภาคอุตสาหกรรมด้วยนวัตกรรมสู่อุตสาหกรรมสีเขียว  
ข. ยุทธศาสตร์การพัฒนาของ อปท. ในเขตจังหวัดที่ ๑ พัฒนาคุณภาพชีวิต ทูทางสังคมและให้ชุมชนเข้มแข็ง  
ยุทธศาสตร์การพัฒนาของ อบต.ลำพันตาที่ ๑ ด้านการพัฒนาโครงสร้างพื้นฐาน

๓.๑ แผนงานอุตสาหกรรมและการโยธา : ๓.๑.๒ งานก่อสร้าง

ที่	โครงการ	วัตถุประสงค์	เป้าหมาย (ผลผลิตของ โครงการ)	งบประมาณ					ตัวชี้วัด (KPI)	ผลที่คาดว่าจะได้รับ	หน่วยงาน รับผิดชอบหลัก
				๒๕๖๖ (บาท)	๒๕๖๗ (บาท)	๒๕๖๘ (บาท)	๒๕๖๙ (บาท)	๒๕๗๐ (บาท)			
๓๘๑.	โครงการก่อสร้างถนน คสล. สายโนนน้ำอ้อมถึง หมู่ที่ ๓ บ้านแห่	เพื่อให้ประชาชนมีทาง สัญจรที่สะดวกและ ปลอดภัย	ก่อสร้างถนน คสล. ขนาด กว้าง ๕ เมตร ยาว ๑,๙๐๐ ม.	๕,๗๐๐,๐๐๐	๕,๗๐๐,๐๐๐	๕,๗๐๐,๐๐๐	๕,๗๐๐,๐๐๐	๕,๗๐๐,๐๐๐	ร้อยละ ๖๐ ของประชาชน มีความสะดวก ในการสัญจร	ประชาชนมีทาง สัญจรที่สะดวก และปลอดภัย	กองช่าง (ขอรับการ สนับสนุน งบประมาณ)
๓๘๒.	โครงการก่อสร้างถนน คสล. สายข้างบ้านว่าที่ ร้อยตรีชาญชัย ก้อน สันทด หมู่ที่ ๔ บ้านแก้ง ถึงหมู่ที่ ๓ บ้านแห่	เพื่อให้ประชาชนมีทาง สัญจรที่สะดวกและ ปลอดภัย	ก่อสร้างถนน คสล. ขนาด กว้าง ๕ เมตร ยาว ๗๗๐ เมตร	๒,๓๐๐,๐๐๐	๒,๓๐๐,๐๐๐	๒,๓๐๐,๐๐๐	๒,๓๐๐,๐๐๐	๒,๓๐๐,๐๐๐	ร้อยละ ๖๐ ของประชาชน มีความสะดวก ในการสัญจร	ประชาชนมีทาง สัญจรที่สะดวก และปลอดภัย	กองช่าง (ขอรับการ สนับสนุน งบประมาณ)

รายละเอียดโครงการพัฒนา  
แผนพัฒนาท้องถิ่น (พ.ศ. ๒๕๖๖ - ๒๕๗๐)

แบบ ผ. ๐๒/๑

สำหรับ โครงการที่เกินศักยภาพขององค์กรปกครองส่วนท้องถิ่น  
องค์การบริหารส่วนตำบลลำพันตา อำเภอนาดี จังหวัดปราจีนบุรี

- ก. ยุทธศาสตร์จังหวัดที่ ๑ : ยกระดับการพัฒนาภาคอุตสาหกรรมด้วยนวัตกรรมสู่อุตสาหกรรมสีเขียว  
ข. ยุทธศาสตร์การพัฒนาของ อปท. ในเขตจังหวัดที่ ๑ พัฒนาคุณภาพชีวิต ทูทางสังคมและให้ชุมชนเข้มแข็ง  
ยุทธศาสตร์การพัฒนาของ อบต.ลำพันตาที่ ๑ ด้านการพัฒนาโครงสร้างพื้นฐาน

๓.๑ แผนงานอุตสาหกรรมและการโยธา : ๓.๑.๒ งานก่อสร้าง

ที่	โครงการ	วัตถุประสงค์	เป้าหมาย (ผลผลิตของ โครงการ)	งบประมาณ					ตัวชี้วัด (KPI)	ผลที่คาดว่าจะได้รับ	หน่วยงาน รับผิดชอบหลัก
				๒๕๖๖ (บาท)	๒๕๖๗ (บาท)	๒๕๖๘ (บาท)	๒๕๖๙ (บาท)	๒๕๗๐ (บาท)			
๓๘๓.	โครงการก่อสร้างถนน คสล.สายข้างบ้าน อบต. สอน ถึงเขตเทศบาล(สาย วังเดือนห้า) หมู่ที่ ๔	เพื่อให้ประชาชนมีทาง สัญจรที่สะดวกและ ปลอดภัย	ก่อสร้างถนน คสล. ขนาด กว้าง ๕ เมตร ยาว ๑,๔๐๐ เมตร	๔,๒๐๐,๐๐๐	๔,๒๐๐,๐๐๐	๔,๒๐๐,๐๐๐	๔,๒๐๐,๐๐๐	๔,๒๐๐,๐๐๐	ร้อยละ ๖๐ ของประชาชน มีความสะดวก ในการสัญจร	ประชาชนมีทาง สัญจรที่สะดวก และปลอดภัย	กองช่าง (ขอรับการ สนับสนุน งบประมาณ)
๓๘๔.	โครงการซ่อมสร้างถนน Asphaltic concrete และเสริมไหล่ข้างถนน เส้นจากถนนลาดยางหน้า วัดวัดบูรณะราษฎร์ ศรัทธาธรรม ถึงสะพาน ข้ามแควหนุมาน หมู่ที่ ๔ บ้านแก้ง	เพื่อให้ประชาชนมีทาง สัญจรที่สะดวก ปลอดภัย	ซ่อมสร้างถนน Asphaltic concrete และ เสริมไหล่ข้าง ถนน ขนาดกว้าง ๕ เมตร ยาว ๗๕๐ เมตร หนา ๐.๐๕ เมตร	๒,๐๐๐,๐๐๐	๒,๐๐๐,๐๐๐	๒,๐๐๐,๐๐๐	๒,๐๐๐,๐๐๐	๒,๐๐๐,๐๐๐	ร้อยละ ๖๐ ของประชาชน มีความสะดวก ในการสัญจร	ประชาชนมีทาง สัญจรที่สะดวก และปลอดภัย	กองช่าง (ขอรับการ สนับสนุน งบประมาณ)

รายละเอียดโครงการพัฒนา  
แผนพัฒนาท้องถิ่น (พ.ศ. ๒๕๖๖ - ๒๕๗๐)

แบบ ผ. ๐๒/๑

สำหรับ โครงการที่เกี่วข้องขององค์กรปกครองส่วนท้องถิ่น  
องค์การบริหารส่วนตำบลลำพันตา อำเภออนาดี จังหวัดปราจีนบุรี

- ก. ยุทธศาสตร์จังหวัดที่ ๑ : ยกระดับการพัฒนาภาคอุตสาหกรรมด้วยนวัตกรรมสู่อุตสาหกรรมสีเขียว  
ข. ยุทธศาสตร์การพัฒนาของ อปท. ในเขตจังหวัดที่ ๑ พัฒนาคุณภาพชีวิต ทูทางสังคมและให้ชุมชนเข้มแข็ง  
ยุทธศาสตร์การพัฒนาของ อบต.ลำพันตาที่ ๑ ด้านการพัฒนาโครงสร้างพื้นฐาน  
๓.๑ แผนงานอุตสาหกรรมและการโยธา : ๓.๑.๒ งานก่อสร้าง

ที่	โครงการ	วัตถุประสงค์	เป้าหมาย (ผลผลิตของ โครงการ)	งบประมาณ					ตัวชี้วัด (KPI)	ผลที่คาดว่าจะ ได้รับ	หน่วยงาน รับผิดชอบหลัก
				๒๕๖๖ (บาท)	๒๕๖๗ (บาท)	๒๕๖๘ (บาท)	๒๕๖๙ (บาท)	๒๕๗๐ (บาท)			
๓๘๕.	โครงการปรับปรุงถนนคอนกรีต ปูผิว Asphaltic concrete เส้นต่อจากถนนลาดยางเดิม ไปบ้านทุ่งสามัคคี (เส้นกลางหมู่บ้าน) หมู่ที่ ๓ บ้านแห่	เพื่อให้ประชาชนมีทางสัญจรที่สะดวกปลอดภัย	ปรับปรุงถนนคอนกรีต ปูผิว Asphaltic concrete ขนาดกว้าง ๕ เมตร ยาว ๒๓๐ เมตร หนา ๐.๐๕ เมตร	๕๐๐,๐๐๐	๕๐๐,๐๐๐	๕๐๐,๐๐๐	๕๐๐,๐๐๐	๕๐๐,๐๐๐	ร้อยละ ๖๐ ของประชาชนมีความสะดวกในการสัญจร	ประชาชนมีทางสัญจรที่สะดวกและปลอดภัย	กองช่าง (ขอรับการสนับสนุนงบประมาณ)
๓๘๖.	โครงการปรับปรุงถนนคอนกรีต ปูผิว Asphaltic concrete เส้นวัดบูรณราชภัฏศรีศรธาทำ หมู่ที่ ๔ บ้านแก่งเชื่อมสะพานตลิ่งชัน หมู่ที่ ๘ ต.นาแวม	เพื่อให้ประชาชนมีทางสัญจรที่สะดวกปลอดภัย	ปรับปรุงถนนคอนกรีต ปูผิว Asphaltic concrete กว้าง ๗ เมตร ยาว ๗๐๐ เมตร หนา ๐.๐๕ เมตร	๔,๘๐๐,๐๐๐	๔,๘๐๐,๐๐๐	๔,๘๐๐,๐๐๐	๔,๘๐๐,๐๐๐	๔,๘๐๐,๐๐๐	ร้อยละ ๖๐ ของประชาชนมีความสะดวกในการสัญจร	ประชาชนมีทางสัญจรที่สะดวกและปลอดภัย	กองช่าง (ขอรับการสนับสนุนงบประมาณ)

รายละเอียดโครงการพัฒนา

แผนพัฒนาท้องถิ่น (พ.ศ. ๒๕๖๖ - ๒๕๗๐)

สำหรับ โครงการที่เกี่วข้องขององค์กรปกครองส่วนท้องถิ่น  
องค์การบริหารส่วนตำบลสำพันตา อำเภอนาดี จังหวัดปราจีนบุรี

แบบ ผ. ๐๒/๑

ก. ยุทธศาสตร์จังหวัดที่ ๑ : ยกระดับการพัฒนาภาคอุตสาหกรรมด้วยนวัตกรรมสู่อุตสาหกรรมสีเขียว

ข. ยุทธศาสตร์การพัฒนาของ อปท. ในเขตจังหวัดที่ ๑ พัฒนาคุณภาพชีวิต ทูทางสังคมและให้ชุมชนเข้มแข็ง

ยุทธศาสตร์การพัฒนาของ อบต.สำพันตาที่ ๑ ด้านการพัฒนาโครงสร้างพื้นฐาน

๓.๑ แผนงานอุตสาหกรรมและการโยธา : ๓.๑.๒ งานก่อสร้าง

ที่	โครงการ	วัตถุประสงค์	เป้าหมาย (ผลผลิตของ โครงการ)	งบประมาณ					ตัวชี้วัด (KPI)	ผลที่คาดว่าจะได้รับ	หน่วยงาน รับผิดชอบหลัก
				๒๕๖๖ (บาท)	๒๕๖๗ (บาท)	๒๕๖๘ (บาท)	๒๕๖๙ (บาท)	๒๕๗๐ (บาท)			
๓๘๗.	โครงการปรับปรุงถนนคอนกรีต ปูผิว Asphaltic concrete เส้นจากถนนลาดยางเดิมทางเข้าหมู่บ้าน ถึง ถนนลาดยางเดิม หมู่ที่ ๕ บ้านวังหมัน	เพื่อให้ประชาชนมีทางสัญจรที่สะดวกปลอดภัย	ปรับปรุงถนนคอนกรีต ปูผิว Asphaltic concrete ขนาดกว้าง ๔ เมตร ยาว ๑๗๐ เมตร หนา ๐.๐๕ เมตร	๕๐๐,๐๐๐	๕๐๐,๐๐๐	๕๐๐,๐๐๐	๕๐๐,๐๐๐	๕๐๐,๐๐๐	ร้อยละ ๖๐ ของประชาชนมีความสะดวกในการสัญจร	ประชาชนมีทางสัญจรที่สะดวกและปลอดภัย	กองช่าง (ขอรับการสนับสนุนงบประมาณ)
๓๘๘.	โครงการปรับปรุงถนนคอนกรีต ปูผิว Asphaltic concrete เส้นต่อจากถนนลาดยางเดิม ไปหมู่ที่ ๓ บ้านแห่ (เส้นกลางหมู่บ้าน) หมู่ที่ ๘ บ้านทุ่งสามัคคี	เพื่อให้ประชาชนมีทางสัญจรที่สะดวกปลอดภัย	ปรับปรุงถนนคอนกรีต ปูผิว Asphaltic concrete ขนาดกว้าง ๕ เมตร ยาว ๒๓๐ เมตร หนา ๐.๐๕ เมตร	๕๐๐,๐๐๐	๕๐๐,๐๐๐	๕๐๐,๐๐๐	๕๐๐,๐๐๐	๕๐๐,๐๐๐	ร้อยละ ๖๐ ของประชาชนมีความสะดวกในการสัญจร	ประชาชนมีทางสัญจรที่สะดวกและปลอดภัย	กองช่าง (ขอรับการสนับสนุนงบประมาณ)



รายละเอียดโครงการพัฒนา  
แผนพัฒนาท้องถิ่น (พ.ศ. ๒๕๖๖ - ๒๕๗๐)

แบบ ผ. ๐๒/๑

สำหรับ โครงการที่เกินศักยภาพขององค์กรปกครองส่วนท้องถิ่น  
องค์การบริหารส่วนตำบลลำพันตา อำเภอนาดี จังหวัดปราจีนบุรี

- ก. ยุทธศาสตร์จังหวัดที่ ๑ : ยกระดับการพัฒนาภาคอุตสาหกรรมด้วยนวัตกรรมสู่อุตสาหกรรมสีเขียว  
ข. ยุทธศาสตร์การพัฒนาของ อปท. ในเขตจังหวัดที่ ๑ พัฒนาคุณภาพชีวิต ทูทางสังคมและให้ชุมชนเข้มแข็ง  
ยุทธศาสตร์การพัฒนาของ อบต.ลำพันตาที่ ๑ ด้านการพัฒนาโครงสร้างพื้นฐาน  
๓.๑ แผนงานอุตสาหกรรมและการโยธา : ๓.๑.๒ งานก่อสร้าง

ที่	โครงการ	วัตถุประสงค์	เป้าหมาย (ผลผลิตของ โครงการ)	งบประมาณ					ตัวชี้วัด (KPI)	ผลที่คาดว่าจะได้รับ	หน่วยงาน รับผิดชอบหลัก
				๒๕๖๖ (บาท)	๒๕๖๗ (บาท)	๒๕๖๘ (บาท)	๒๕๖๙ (บาท)	๒๕๗๐ (บาท)			
๓๘๘.	โครงการปรับปรุงถนน ปูผิว Asphaltic concrete สายข้างโรงเรียนบ้านหนองแหน ถึงสามแยกอุทยานฯ พร้อมไฟส่องสว่าง หมู่ที่ ๗ บ้านหนองแหน	เพื่อให้ประชาชนมีทางสัญจรที่สะดวกและปลอดภัย	ปรับปรุงถนน ปูผิว Asphaltic concrete ขนาด กว้าง ๖ เมตร ยาว ๔,๑๐๐ เมตร พร้อมไฟส่องสว่าง	๑๕,๗๗๕,๐๐๐	๑๕,๗๗๕,๐๐๐	๑๕,๗๗๕,๐๐๐	๑๕,๗๗๕,๐๐๐	๑๕,๗๗๕,๐๐๐	ร้อยละ ๖๐ ของประชาชน มีความสะดวก ในการสัญจร	ประชาชนมีทางสัญจรที่สะดวกและปลอดภัย	กองช่าง (ขอรับการสนับสนุนงบประมาณ)
๓๙๐.	โครงการปรับปรุงถนนคอนกรีต ปูผิว Asphaltic concrete เส้นต่อจากถนนลาดยางเดิม (เส้นกลางหมู่บ้าน) ถึงลานตากข้าว หมู่ที่ ๘ บ้านทุ่งสามัคคี	เพื่อให้ประชาชนมีทางสัญจรที่สะดวกปลอดภัย	ปรับปรุงถนนคอนกรีต ปูผิว Asphaltic concrete ขนาดกว้าง ๕ เมตร ยาว ๕๐๐ เมตร หนา ๐.๐๕ เมตร	๗๐๐,๐๐๐	๗๐๐,๐๐๐	๗๐๐,๐๐๐	๗๐๐,๐๐๐	๗๐๐,๐๐๐	ร้อยละ ๖๐ ของประชาชน มีความสะดวก ในการสัญจร	ประชาชนมีทางสัญจรที่สะดวกและปลอดภัย	กองช่าง (ขอรับการสนับสนุนงบประมาณ)

รายละเอียดโครงการพัฒนา  
แผนพัฒนาท้องถิ่น (พ.ศ. ๒๕๖๖ - ๒๕๗๐)  
สำหรับ โครงการที่เกี่วข้องขององค์กรปกครองส่วนท้องถิ่น  
องค์การบริหารส่วนตำบลสำพันตา อำเภอนาดี จังหวัดปราจีนบุรี

แบบ ผ. ๐๒/๑

- ก. ยุทธศาสตร์จังหวัดที่ ๑ : ยกระดับการพัฒนาภาคอุตสาหกรรมด้วยนวัตกรรมสู่อุตสาหกรรมสีเขียว  
ข. ยุทธศาสตร์การพัฒนาของ อปท. ในเขตจังหวัดที่ ๑ พัฒนาคุณภาพชีวิต ทูทางสังคมและให้ชุมชนเข้มแข็ง  
ยุทธศาสตร์การพัฒนาของ อบต.สำพันตาที่ ๑ ด้านการพัฒนาโครงสร้างพื้นฐาน

๓.๑ แผนงานอุตสาหกรรมและการโยธา : ๓.๑.๒ งานก่อสร้าง

ที่	โครงการ	วัตถุประสงค์	เป้าหมาย (ผลผลิตของ โครงการ)	งบประมาณ					ตัวชี้วัด (KPI)	ผลที่คาดว่าจะ ได้รับ	หน่วยงาน รับผิดชอบหลัก
				๒๕๖๖ (บาท)	๒๕๖๗ (บาท)	๒๕๖๘ (บาท)	๒๕๖๙ (บาท)	๒๕๗๐ (บาท)			
๓๙๑.	โครงการปรับปรุงถนน ปูผิว Asphaltic concrete สายข้างโรงเรียนบ้านหนองแหน ถึงสี่แยกกรังเร หมู่ที่ ๗ บ้านหนองแหน	เพื่อให้ประชาชนและนักท่องเที่ยวมีทางสัญจรที่สะดวกและปลอดภัย	ปรับปรุงถนน ปูผิว Asphaltic concrete ขนาด กว้าง ๖ เมตร ยาว ๑,๗๐๐ เมตร	๒,๗๐๐,๐๐๐	๒,๗๐๐,๐๐๐	๒,๗๐๐,๐๐๐	๒,๗๐๐,๐๐๐	๒,๗๐๐,๐๐๐	ร้อยละ ๖๐ ของประชาชนมีความสะดวกในการสัญจร	ประชาชนและนักท่องเที่ยวมีทางสัญจรที่สะดวกและปลอดภัย	กองช่าง (ขอรับการสนับสนุนงบประมาณ)
๓๙๒.	โครงการปรับปรุงถนน ปูผิว Asphaltic concrete สายสี่แยกกรังเรถึงสามแยกอุทยานฯ หมู่ที่ ๗ บ้านหนองแหน	เพื่อให้ประชาชนและนักท่องเที่ยวมีทางสัญจรที่สะดวกและปลอดภัย	ปรับปรุงถนน ปูผิว Asphaltic concrete ขนาด กว้าง ๖ เมตร ยาว ๒,๕๐๐ เมตร	๓,๗๕๐,๐๐๐	๓,๗๕๐,๐๐๐	๓,๗๕๐,๐๐๐	๓,๗๕๐,๐๐๐	๓,๗๕๐,๐๐๐	ร้อยละ ๖๐ ของประชาชนมีความสะดวกในการสัญจร	ประชาชนและนักท่องเที่ยวมีทางสัญจรที่สะดวกและปลอดภัย	กองช่าง (ขอรับการสนับสนุนงบประมาณ)

รายละเอียดโครงการพัฒนา  
แผนพัฒนาท้องถิ่น (พ.ศ. ๒๕๖๖ - ๒๕๗๐)  
สำหรับ โครงการที่เกี่วข้องขององค์กรปกครองส่วนท้องถิ่น  
องค์การบริหารส่วนตำบลลำพันตา อำเภอนาดี จังหวัดปราจีนบุรี

แบบ ผ. ๐๒/๑

- ก. ยุทธศาสตร์จังหวัดที่ ๑ : ยกระดับการพัฒนาภาคอุตสาหกรรมด้วยนวัตกรรมสู่อุตสาหกรรมสีเขียว  
ข. ยุทธศาสตร์การพัฒนาของ อปท. ในเขตจังหวัดที่ ๑ พัฒนาคุณภาพชีวิต ทูทางสังคมและให้ชุมชนเข้มแข็ง  
ยุทธศาสตร์การพัฒนาของ อบต.ลำพันตาที่ ๑ ด้านการพัฒนาโครงสร้างพื้นฐาน

๓.๑ แผนงานอุตสาหกรรมและการโยธา : ๓.๑.๒ งานก่อสร้าง

ที่	โครงการ	วัตถุประสงค์	เป้าหมาย (ผลผลิตของ โครงการ)	งบประมาณ					ตัวชี้วัด (KPI)	ผลที่คาดว่าจะ ได้รับ	หน่วยงาน รับผิดชอบหลัก
				๒๕๖๖ (บาท)	๒๕๖๗ (บาท)	๒๕๖๘ (บาท)	๒๕๖๙ (บาท)	๒๕๗๐ (บาท)			
๓๙๓.	โครงการก่อสร้างสะพานข้ามคลองยาง หมู่ที่ ๕ ถึง หมู่ที่ ๗	เพื่อให้ประชาชนมีทางสัญจรที่สะดวกและปลอดภัย	ก่อสร้างสะพานคสล.ขนาด กว้าง ๘ เมตร ยาว ๓๐ เมตร	๑๐,๐๐๐,๐๐๐	๑๐,๐๐๐,๐๐๐	๑๐,๐๐๐,๐๐๐	๑๐,๐๐๐,๐๐๐	๑๐,๐๐๐,๐๐๐	ร้อยละ ๖๐ ของประชาชนมีความสะดวกในการสัญจร	ประชาชนมีทางสัญจรที่สะดวกและปลอดภัย	กองช่าง (ขอรับการสนับสนุนงบประมาณ)
๓๙๔.	โครงการก่อสร้างถนนคอนกรีตเสริมเหล็กสายกุดสารีบาทจากทางเข้า หมู่ที่ ๑ บ้านห้วยถึงกุดสารีบาท	เพื่อให้ประชาชนมีทางสัญจรที่สะดวกและปลอดภัย	ก่อสร้างถนนคอนกรีตเสริมเหล็กสาย กว้าง ๕ เมตร ยาว ๖๓๐ เมตร	๒,๐๐๐,๐๐๐	๒,๐๐๐,๐๐๐	๒,๐๐๐,๐๐๐	๒,๐๐๐,๐๐๐	๒,๐๐๐,๐๐๐	ร้อยละ ๖๐ ของประชาชนมีความสะดวกในการสัญจร	ประชาชนมีทางสัญจรที่สะดวกและปลอดภัย	กองช่าง (ขอรับการสนับสนุนงบประมาณ)

รายละเอียดโครงการพัฒนา  
แผนพัฒนาท้องถิ่น (พ.ศ. ๒๕๖๖ - ๒๕๗๐)  
สำหรับ โครงการที่เกี่วข้องขององค์กรปกครองส่วนท้องถิ่น  
องค์การบริหารส่วนตำบลลำพันตา อำเภอนาดี จังหวัดปราจีนบุรี

แบบ ผ. ๐๒/๑

- ก. ยุทธศาสตร์จังหวัดที่ ๑ : ยกระดับการพัฒนาภาคอุตสาหกรรมด้วยนวัตกรรมสู่อุตสาหกรรมสีเขียว  
ข. ยุทธศาสตร์การพัฒนาของ อปท. ในเขตจังหวัดที่ ๑ : พัฒนาคุณภาพชีวิต ทู่นทางสังคมและให้ชุมชนเข้มแข็ง  
ยุทธศาสตร์การพัฒนาของ อบต.ลำพันตาที่ ๑ ด้านการพัฒนาโครงสร้างพื้นฐาน

๓.๑ แผนงานอุตสาหกรรมและการโยธา : ๓.๑.๒ งานก่อสร้าง

ที่	โครงการ	วัตถุประสงค์	เป้าหมาย (ผลผลิตของ โครงการ)	งบประมาณ					ตัวชี้วัด (KPI)	ผลที่คาดว่าจะได้รับ	หน่วยงาน รับผิดชอบหลัก
				๒๕๖๖ (บาท)	๒๕๖๗ (บาท)	๒๕๖๘ (บาท)	๒๕๖๙ (บาท)	๒๕๗๐ (บาท)			
๓๙๕.	โครงการก่อสร้างถนนคอนกรีตเสริมเหล็ก สายบ้านนายอ่อน เจริญภูมิ โนนปอหู่ ถึง โนนแสนสุข หมู่ ๑๒ ตำบลนาดี หมู่ที่ ๗ บ้านหนองแหน	เพื่อให้ประชาชนมีทางสัญจรที่สะดวกและปลอดภัย	ก่อสร้างถนนคอนกรีตเสริมเหล็กบริเวณกว้าง ๖ เมตร ยาว ๑,๔๐๐ เมตร	๕,๐๔๐,๐๐๐	๕,๐๔๐,๐๐๐	๕,๐๔๐,๐๐๐	๕,๐๔๐,๐๐๐	๕,๐๔๐,๐๐๐	ร้อยละ ๖๐ ของประชาชนมีความสะดวกในการสัญจร	ประชาชนมีทางสัญจรที่สะดวกและปลอดภัย	กองช่าง (ขอรับการสนับสนุนงบประมาณ)

รายละเอียดโครงการพัฒนา  
แผนพัฒนาท้องถิ่น (พ.ศ. ๒๕๖๖ - ๒๕๗๐)  
สำหรับ โครงการที่เกี่วข้องขององค์กรปกครองส่วนท้องถิ่น  
องค์การบริหารส่วนตำบลลำพันตา อำเภอนาดี จังหวัดปราจีนบุรี

แบบ ผ. ๐๒/๑

- ก. ยุทธศาสตร์จังหวัดที่ ๑ : ยกระดับการพัฒนาก่อสร้างระบบด้วยนวัตกรรมสู่อุตสาหกรรมสีเขียว  
ข. ยุทธศาสตร์การพัฒนาของ อบท. ในเขตจังหวัดที่ ๑ พัฒนาคุณภาพชีวิต ทูทางสังคมและให้ชุมชนเข้มแข็ง  
ยุทธศาสตร์การพัฒนาของ อบต.ลำพันตาที่ ๑ ด้านการพัฒนาโครงสร้างพื้นฐาน

๓.๑ แผนงานอุตสาหกรรมและการโยธา : ๓.๑.๒ งานก่อสร้าง

ที่	โครงการ	วัตถุประสงค์	เป้าหมาย (ผลผลิตของ โครงการ)	งบประมาณ					ตัวชี้วัด (KPI)	ผลที่คาดว่าจะ ได้รับ	หน่วยงาน รับผิดชอบหลัก
				๒๕๖๖ (บาท)	๒๕๖๗ (บาท)	๒๕๖๘ (บาท)	๒๕๖๙ (บาท)	๒๕๗๐ (บาท)			
๓๙๖.	โครงการก่อสร้างระบบ ประปาหมู่บ้านแบบ บาดาลขนาดใหญ่มาก หมู่ที่ ๔ บ้านแก้ง	เพื่อให้ประชาชนมีน้ำ ที่สะอาดไว้อุปโภค และบริโภคอย่าง เพียงพอ	ก่อสร้างระบบ ประปาบาดาล ขนาดใหญ่มาก จำนวน ๑ ระบบ	๔,๑๐๐,๐๐๐	๔,๑๐๐,๐๐๐	๔,๑๐๐,๐๐๐	๔,๑๐๐,๐๐๐	๔,๑๐๐,๐๐๐	ร้อยละ๖๐ของ ประชาชนมีน้ำ ใช้เพื่อ อุปโภค บริโภค อย่าง พอเพียง	ประชาชนมีน้ำ อุปโภค บริโภคที่ สะอาด	กองช่าง (ขอรับการ สนับสนุน งบประมาณ)
๓๙๗.	โครงการก่อสร้างระบบ ประปาบาดาล ขนาดใหญ่ มากพร้อมวางท่อ บริเวณ คุ้มบ้านนางประไพ หัด เจริญพร้อมวางท่อ (ทางเข้าแก่งหินเพิง) หมู่ที่ ๗ บ้านหนองแหน	เพื่อให้ประชาชนมีน้ำ ที่สะอาดไว้อุปโภค และบริโภคอย่าง เพียงพอ	ก่อสร้างระบบ ประปาบาดาล ขนาดใหญ่ มาก จำนวน ๑ แห่ง	๔,๖๐๐,๐๐๐	๔,๖๐๐,๐๐๐	๔,๖๐๐,๐๐๐	๔,๖๐๐,๐๐๐	๔,๖๐๐,๐๐๐	ร้อยละ๖๐ของ ประชาชนมีน้ำ ใช้เพื่อ อุปโภค บริโภค อย่าง พอเพียง	ประชาชนมีน้ำ อุปโภค บริโภคที่ สะอาด	กองช่าง (ขอรับการ สนับสนุน งบประมาณ)

รายละเอียดโครงการพัฒนา  
แผนพัฒนาท้องถิ่น (พ.ศ. ๒๕๖๖ - ๒๕๗๐)  
สำหรับ โครงการที่เกี่วข้องกับขององค์กรปกครองส่วนท้องถิ่น  
องค์การบริหารส่วนตำบลลำพันตา อำเภอนาดี จังหวัดปราจีนบุรี

แบบ ผ. ๐๒/๑

- ก. ยุทธศาสตร์จังหวัดที่ ๑ : ยกระดับการพัฒนาภาคอุตสาหกรรมด้วยนวัตกรรมสู่อุตสาหกรรมสีเขียว  
ข. ยุทธศาสตร์การพัฒนาของ อปท. ในเขตจังหวัดที่ ๑ พัฒนาคุณภาพชีวิต ทูทางสังคมและให้ชุมชนเข้มแข็ง  
ยุทธศาสตร์การพัฒนาของ อบต.ลำพันตาที่ ๑ ด้านการพัฒนาโครงสร้างพื้นฐาน

๓.๑ แผนงานอุตสาหกรรมและการโยธา : ๓.๑.๒ งานก่อสร้าง

ที่	โครงการ	วัตถุประสงค์	เป้าหมาย (ผลผลิตของ โครงการ)	งบประมาณ					ตัวชี้วัด (KPI)	ผลที่คาดว่าจะ ได้รับ	หน่วยงาน รับผิดชอบหลัก
				๒๕๖๖ (บาท)	๒๕๖๗ (บาท)	๒๕๖๘ (บาท)	๒๕๖๙ (บาท)	๒๕๗๐ (บาท)			
๓๙๘.	โครงการก่อสร้างลานตากข้าวอเนกประสงค์ หมู่ที่ ๔ บ้านแก้ง	เพื่อใช้ในการตากพืชผลทางการเกษตร และจัดกิจกรรมต่างๆ	ก่อสร้างลานตากข้าวอเนกประสงค์ ขนาด ๓๐ x ๓๕ เมตร จำนวน ๑ ลาน	๕๐๐,๐๐๐	๕๐๐,๐๐๐	๐	๐	๐	ร้อยละของจำนวนผู้รับผลประโยชน์	ประชาชนมีลานตากพืชผลทางการเกษตร และจัดกิจกรรมต่างๆ	กองช่าง (ขอรับการสนับสนุนงบประมาณ)
๓๙๙.	โครงการก่อสร้างลานตากข้าวอเนกประสงค์ หมู่ที่ ๘ บ้านทุ่งสามัคคี	เพื่อใช้ในการตากพืชผลทางการเกษตร และจัดกิจกรรมต่างๆ	ก่อสร้างลานตากข้าวอเนกประสงค์ ขนาด ๔๐ x ๕๐ เมตร จำนวน ๑ ลาน	๑,๐๐๐,๐๐๐	๑,๐๐๐,๐๐๐	๐	๐	๐	ร้อยละของจำนวนผู้รับผลประโยชน์	ประชาชนมีลานตากพืชผลทางการเกษตร และจัดกิจกรรมต่างๆ	กองช่าง (ขอรับการสนับสนุนงบประมาณ)

รายละเอียดโครงการพัฒนา  
แผนพัฒนาท้องถิ่น (พ.ศ. ๒๕๖๖ - ๒๕๗๐)  
สำหรับ โครงการที่เกินศักยภาพขององค์กรปกครองส่วนท้องถิ่น  
องค์การบริหารส่วนตำบลลำพันตา อำเภออนาดี จังหวัดปราจีนบุรี

แบบ ผ. ๐๒/๑

- ก. ยุทธศาสตร์จังหวัดที่ ๑ : ยกระดับการพัฒนาภาคอุตสาหกรรมด้วยนวัตกรรมสู่อุตสาหกรรมสีเขียว  
ข. ยุทธศาสตร์การพัฒนาของ อปท. ในเขตจังหวัดที่ ๑ พัฒนาคุณภาพชีวิต ทูทางสังคมและให้ชุมชนเข้มแข็ง  
ยุทธศาสตร์การพัฒนาของ อบต.ลำพันตาที่ ๑ ด้านการพัฒนาโครงสร้างพื้นฐาน

๓.๑ แผนงานอุตสาหกรรมและการโยธา : ๓.๑.๒ งานก่อสร้าง

ที่	โครงการ	วัตถุประสงค์	เป้าหมาย (ผลผลิตของ โครงการ)	งบประมาณ					ตัวชี้วัด (KPI)	ผลที่คาดว่าจะ ได้รับ	หน่วยงาน รับผิดชอบหลัก
				๒๕๖๖ (บาท)	๒๕๖๗ (บาท)	๒๕๖๘ (บาท)	๒๕๖๙ (บาท)	๒๕๗๐ (บาท)			
๔๐๐.	โครงการปรับปรุงระบบ ประปาบาดาล หมู่ที่ ๗ คุ้มท่าช้าง	เพื่อให้ประชาชนมีน้ำ ที่สะอาดไว้อุปโภค และบริโภคอย่าง เพียงพอ	ปรับปรุงระบบ ประปาบาดาล หมู่ที่ ๗ บ้าน หนองแหน คุ้ม ท่าช้าง จำนวน ๑ ระบบ	๕๐๐,๐๐๐	๕๐๐,๐๐๐	๕๐๐,๐๐๐	๕๐๐,๐๐๐	๕๐๐,๐๐๐	ร้อยละ๖๐ของ ประชาชนมีน้ำ ใช้เพื่อ อุปโภค บริโภค อย่าง พอเพียง	ประชาชนมีน้ำ อุปโภค บริโภคที่ สะอาด	กองช่าง (ขอรับการ สนับสนุน งบประมาณ)
๔๐๑.	โครงการวางท่อระบายน้ำ เพื่อการเกษตรต่อยอด โครงการสถานีสูบน้ำด้วย พลังงานไฟฟ้า บ้านแห่ หมู่ที่ ๓	เพื่อให้ประชาชนมี แหล่งน้ำเพื่อ การเกษตรได้อย่าง พอเพียง	วางท่อน้ำสาขา เพื่อการเกษตร ต่อยอดโครงการ สถานีสูบน้ำด้วย พลังงานไฟฟ้า บ้านแห่ หมู่ที่ ๓ ยาว ๓,๐๐๐ เมตร	๓,๐๐๐,๐๐๐	๓,๐๐๐,๐๐๐	๓,๐๐๐,๐๐๐	๓,๐๐๐,๐๐๐	๓,๐๐๐,๐๐๐	ร้อยละ๖๐ของ ประชาชนมี แหล่งน้ำเพื่อใช้ เพื่อการเกษตร	ประชาชนมีแหล่ง น้ำเพื่อใช้เพื่อ การเกษตร	กองช่าง (ขอรับการ สนับสนุน งบประมาณ)

รายละเอียดโครงการพัฒนา  
แผนพัฒนาท้องถิ่น (พ.ศ. ๒๕๖๖ - ๒๕๗๐)  
สำหรับ โครงการที่เกินศักยภาพขององค์กรปกครองส่วนท้องถิ่น  
องค์การบริหารส่วนตำบลลำพันตา อำเภอนาดี จังหวัดปราจีนบุรี

แบบ ผ. ๐๒/๑

- ก. ยุทธศาสตร์จังหวัดที่ ๑ : ยกระดับการพัฒนาภาคอุตสาหกรรมด้วยนวัตกรรมสู่อุตสาหกรรมสีเขียว  
ข. ยุทธศาสตร์การพัฒนาของ อปท. ในเขตจังหวัดที่ ๑ พัฒนาคุณภาพชีวิต ทูทางสังคมและให้ชุมชนเข้มแข็ง  
ยุทธศาสตร์การพัฒนาของ อบต.ลำพันตาที่ ๑ ด้านการพัฒนาโครงสร้างพื้นฐาน

๓.๑ แผนงานอุตสาหกรรมและการโยธา : ๓.๑.๒ งานก่อสร้าง

ที่	โครงการ	วัตถุประสงค์	เป้าหมาย (ผลผลิตของ โครงการ)	งบประมาณ					ตัวชี้วัด (KPI)	ผลที่คาดว่าจะ ได้รับ	หน่วยงาน รับผิดชอบหลัก
				๒๕๖๖ (บาท)	๒๕๖๗ (บาท)	๒๕๖๘ (บาท)	๒๕๖๙ (บาท)	๒๕๗๐ (บาท)			
๔๐๒.	โครงการวางท่อระบายน้ำ เพื่อการเกษตรต่อยอด โครงการสถานีสูบน้ำด้วย พลังงานไฟฟ้า บ้านหนอง แหน หมู่ที่ ๗	เพื่อให้ประชาชนมี แหล่งน้ำเพื่อ การเกษตรได้อย่าง พอเพียง	วางท่อน้ำสาขา เพื่อการเกษตร ต่อยอดโครงการ สถานีสูบน้ำด้วย พลังงานไฟฟ้า บ้านแห หมู่ที่ ๗ มายังหมู่ที่ ๖ บ้านโคกกระจง และหมู่ที่ ๙ บ้านใหม่พัฒนา ยาว ๓,๕๐๐ เมตร	๓,๕๐๐,๐๐๐	๓,๕๐๐,๐๐๐	๓,๕๐๐,๐๐๐	๓,๕๐๐,๐๐๐	๓,๕๐๐,๐๐๐	ร้อยละ๖๐ของ ประชาชนมี แหล่งน้ำเพื่อใช้ เพื่อการเกษตร	ประชาชนมีแหล่ง น้ำเพื่อใช้เพื่อ การเกษตร	กองช่าง (ขอรับการ สนับสนุน งบประมาณ)



รายละเอียดโครงการพัฒนา  
แผนพัฒนาท้องถิ่น (พ.ศ. ๒๕๖๖ - ๒๕๗๐)  
สำหรับ โครงการที่เกินศักยภาพขององค์กรปกครองส่วนท้องถิ่น  
องค์การบริหารส่วนตำบลลำพันตา อำเภอนาดี จังหวัดปราจีนบุรี

แบบ ผ. ๐๒/๑

- ก. ยุทธศาสตร์จังหวัดที่ ๑ : ยกระดับการพัฒนาภาคอุตสาหกรรมด้วยนวัตกรรมสู่อุตสาหกรรมสีเขียว  
ข. ยุทธศาสตร์การพัฒนาของ อปท. ในเขตจังหวัดที่ ๑ พัฒนาคุณภาพชีวิต ทูทางสังคมและให้ชุมชนเข้มแข็ง  
ยุทธศาสตร์การพัฒนาของ อบต.ลำพันตาที่ ๑ ด้านการพัฒนาโครงสร้างพื้นฐาน

๓.๒ แผนงานการเกษตร : ๓.๒.๒ งานสิ่งแวดล้อมและทรัพยากรธรรมชาติ

ที่	โครงการ	วัตถุประสงค์	เป้าหมาย (ผลผลิตของ โครงการ)	งบประมาณ					ตัวชี้วัด (KPI)	ผลที่คาดว่าจะ ได้รับ	หน่วยงาน รับผิดชอบหลัก
				๒๕๖๖ (บาท)	๒๕๖๗ (บาท)	๒๕๖๘ (บาท)	๒๕๖๙ (บาท)	๒๕๗๐ (บาท)			
๔๐๓.	โครงการขุดลอกคลองกุด แซะ ถึงหนองจอก หมู่ที่ ๕ บ้านวังหมัน	เพื่อให้ประชาชนมี แหล่งกักเก็บน้ำเพื่อใช้ ในฤดูแล้งอย่าง เพียงพอ	ขุดลอกคลองกุด แซะถึงหนอง จอก กว้าง ๑๐ เมตร ยาว ๕,๐๐๐ เมตร	๑,๐๐๐,๐๐๐	๑,๐๐๐,๐๐๐	๑,๐๐๐,๐๐๐	๑,๐๐๐,๐๐๐	๑,๐๐๐,๐๐๐	ร้อยละ๖๐ของ ประชาชนมี แหล่งกักเก็บ น้ำเพื่อใช้ใน การเกษตร	ประชาชนมีแหล่ง กักเก็บน้ำเพื่อใช้ใน การเกษตร	กองช่าง (ขอรับการ สนับสนุน งบประมาณ)
๔๐๔.	โครงการขุดลอกคลอง หนองคล้า หมู่ที่ ๗ บ้าน หนองแหน	เพื่อให้ประชาชนมี แหล่งกักเก็บน้ำเพื่อใช้ ในฤดูแล้งอย่าง เพียงพอ	ขุดลอกคลอง หนองคล้า ขนาดกว้าง ๖ เมตร ยาว ๑,๐๐๐ เมตร	๑,๕๐๐,๐๐๐	๑,๕๐๐,๐๐๐	๑,๕๐๐,๐๐๐	๑,๕๐๐,๐๐๐	๑,๕๐๐,๐๐๐	ร้อยละ๖๐ของ ประชาชนมี แหล่งกักเก็บ น้ำเพื่อใช้ใน การเกษตร	ประชาชนมีแหล่ง กักเก็บน้ำเพื่อใช้ใน การเกษตร	กองช่าง (ขอรับการ สนับสนุน งบประมาณ)

รายละเอียดโครงการพัฒนา

แผนพัฒนาท้องถิ่น (พ.ศ. ๒๕๖๖ - ๒๕๗๐)

สำหรับ โครงการที่เกินศักยภาพขององค์กรปกครองส่วนท้องถิ่น  
องค์การบริหารส่วนตำบลลำพันตา อำเภอนาดี จังหวัดปราจีนบุรี

แบบ ผ. ๐๒/๑

ก. ยุทธศาสตร์จังหวัดที่ ๕ : ส่งเสริมการพัฒนาสังคมและการบริหารจัดการทรัพยากรธรรมชาติและสิ่งแวดล้อม อย่างมีคุณภาพ

ข. ยุทธศาสตร์การพัฒนาของ อบท. ในเขตจังหวัดที่ ๒ : ส่งเสริมและสนับสนุนกิจกรรมด้านคุณภาพสิ่งแวดล้อม

ยุทธศาสตร์การพัฒนาของ อบต.ลำพันตาที่ ๑ ด้านการพัฒนาโครงสร้างพื้นฐาน

๓.๒ แผนงานการเกษตร : ๓.๒.๒ งานสิ่งแวดล้อมและทรัพยากรธรรมชาติ

ที่	โครงการ	วัตถุประสงค์	เป้าหมาย (ผลผลิตของ โครงการ)	งบประมาณ					ตัวชี้วัด (KPI)	ผลที่คาดว่าจะได้รับ	หน่วยงาน รับผิดชอบหลัก
				๒๕๖๖ (บาท)	๒๕๖๗ (บาท)	๒๕๖๘ (บาท)	๒๕๖๙ (บาท)	๒๕๗๐ (บาท)			
๔๐๕.	โครงการก่อสร้างผนังกันน้ำสายบ้านห้วยถึงปากคลองชุมพล หมู่ ๘	เพื่อป้องกันการพังทลายของตลิ่ง	ก่อสร้างผนังกันน้ำขนาด ยาว ๓๐ เมตร	๕,๐๐๐,๐๐๐	๕,๐๐๐,๐๐๐	๕,๐๐๐,๐๐๐	๕,๐๐๐,๐๐๐	๕,๐๐๐,๐๐๐	ร้อยละ ๖๐ ของป้องกันการพังทลายของตลิ่ง	ป้องกันการพังทลายของตลิ่ง	กองช่าง (ขอรับการสนับสนุนงบประมาณ)
๔๐๖.	โครงการขุดลอกคลองหนองจอก หมู่ ๕ บ้านวังหมื่น	เพื่อมีแหล่งกักเก็บน้ำไว้ใช้ในฤดูแล้งและเพิ่มผลผลิตทางการเกษตร	ขุดลอกคลองหนองจอก หมู่ ๕ บ้านวังหมื่น ขนาด กว้าง ๕ เมตร ยาว ๑๐๐ เมตร	๓,๐๐๐,๐๐๐	๓,๐๐๐,๐๐๐	๓,๐๐๐,๐๐๐	๓,๐๐๐,๐๐๐	๓,๐๐๐,๐๐๐	ร้อยละ ๖๐ ของประชาชนมีแหล่งกักเก็บน้ำไว้ใช้ในฤดูแล้ง	เป็นแหล่งกักเก็บน้ำในฤดูแล้งและป้องกันน้ำท่วม	กองช่าง (ขอรับการสนับสนุนงบประมาณ)

รายละเอียดโครงการพัฒนา  
แผนพัฒนาท้องถิ่น (พ.ศ. ๒๕๖๖ - ๒๕๗๐)  
สำหรับ โครงการที่เกี่วข้องขององค์กรปกครองส่วนท้องถิ่น  
องค์การบริหารส่วนตำบลลำพันตา อำเภอนาดี จังหวัดปราจีนบุรี

แบบ ผ. ๐๒/๑

ก. ยุทธศาสตร์จังหวัดที่ ๕ : ส่งเสริมการพัฒนาสังคมและการบริหารจัดการทรัพยากรธรรมชาติและสิ่งแวดล้อม อย่างมีคุณภาพ

ข. ยุทธศาสตร์การพัฒนาของ อบท. ในเขตจังหวัดที่ ๒ : ส่งเสริมและสนับสนุนกิจกรรมด้านคุณภาพสิ่งแวดล้อม

ยุทธศาสตร์การพัฒนาของ อบต.ลำพันตาที่ ๑ ด้านการพัฒนาโครงสร้างพื้นฐาน

๓.๒ แผนงานการเกษตร : ๓.๒.๒ งานสิ่งแวดล้อมและทรัพยากรธรรมชาติ

ที่	โครงการ	วัตถุประสงค์	เป้าหมาย (ผลผลิตของ โครงการ)	งบประมาณ					ตัวชี้วัด (KPI)	ผลที่คาดว่าจะ ได้รับ	หน่วยงาน รับผิดชอบหลัก
				๒๕๖๖ (บาท)	๒๕๖๗ (บาท)	๒๕๖๘ (บาท)	๒๕๖๙ (บาท)	๒๕๗๐ (บาท)			
๔๐๗.	โครงการขุดลอกกุดจระเข้ หมู่ที่ ๗ บ้านหนองแหน	เพื่อให้ประชาชนมีแหล่งกักเก็บน้ำเพื่อใช้ในฤดูแล้งอย่างเพียงพอ	ขุดลอกกุดจระเข้ ขนาด ๔ ไร่	๑,๐๐๐,๐๐๐	๑,๐๐๐,๐๐๐	๑,๐๐๐,๐๐๐	๑,๐๐๐,๐๐๐	๑,๐๐๐,๐๐๐	ร้อยละ๖๐ของประชาชนมีแหล่งกักเก็บน้ำเพื่อใช้ในการเกษตร	ประชาชนมีแหล่งกักเก็บน้ำเพื่อใช้ในการเกษตร	กองช่าง (ขอรับการสนับสนุนงบประมาณ)
๔๐๘.	โครงการขุดลอกหนองลิงจ้อ หมู่ที่ ๘ บ้านทุ่งสามัคคี	เพื่อให้ประชาชนมีแหล่งกักเก็บน้ำเพื่อใช้ในฤดูแล้งอย่างเพียงพอ	ขุดลอกหนองลิงจ้อ ขนาดเนื้อที่ ๓ ไร่	๑,๕๐๐,๐๐๐	๑,๕๐๐,๐๐๐	๑,๕๐๐,๐๐๐	๑,๕๐๐,๐๐๐	๑,๕๐๐,๐๐๐	ร้อยละ๖๐ของประชาชนมีแหล่งกักเก็บน้ำเพื่อใช้ในการเกษตร	ประชาชนมีแหล่งกักเก็บน้ำเพื่อใช้ในการเกษตร	กองช่าง (ขอรับการสนับสนุนงบประมาณ)

รายละเอียดโครงการพัฒนา  
แผนพัฒนาท้องถิ่น (พ.ศ. ๒๕๖๖ - ๒๕๗๐)  
สำหรับ โครงการที่เกินศักยภาพขององค์กรปกครองส่วนท้องถิ่น  
องค์การบริหารส่วนตำบลลำพันตา อำเภอนาดี จังหวัดปราจีนบุรี

แบบ ผ. ๐๒/๑

ก. ยุทธศาสตร์จังหวัดที่ ๕ : ส่งเสริมการพัฒนาสังคมและการบริหารจัดการทรัพยากรธรรมชาติและสิ่งแวดล้อม อย่างมีคุณภาพ

ข. ยุทธศาสตร์การพัฒนาของ อบท. ในเขตจังหวัดที่ ๒ : ส่งเสริมและสนับสนุนกิจกรรมด้านคุณภาพสิ่งแวดล้อม

ยุทธศาสตร์การพัฒนาของ อบต.ลำพันตาที่ ๑ ด้านการพัฒนาโครงสร้างพื้นฐาน

๓.๒ แผนงานการเกษตร : ๓.๒.๒ งานสิ่งแวดล้อมและทรัพยากรธรรมชาติ

ที่	โครงการ	วัตถุประสงค์	เป้าหมาย (ผลผลิตของ โครงการ)	งบประมาณ					ตัวชี้วัด (KPI)	ผลที่คาดว่าจะ ได้รับ	หน่วยงาน รับผิดชอบหลัก
				๒๕๖๖ (บาท)	๒๕๖๗ (บาท)	๒๕๖๘ (บาท)	๒๕๖๙ (บาท)	๒๕๗๐ (บาท)			
๔๐๙.	โครงการก่อสร้างฝายหินบริเวณวังหว่า หมู่ที่ ๔ บ้านแก้ง	เพื่อมีแหล่งกักเก็บน้ำไว้ในฤดูแล้งและเพิ่มผลผลิตทางการเกษตร	ก่อสร้างฝายหินบริเวณวังหว่าขนาดกว้าง ๑๒ เมตร	๕,๐๐๐,๐๐๐	๕,๐๐๐,๐๐๐	๕,๐๐๐,๐๐๐	๕,๐๐๐,๐๐๐	๕,๐๐,๐๐๐๐	ร้อยละ ๖๐ ของประชาชนมีแหล่งกักเก็บน้ำไว้ในฤดูแล้ง	เป็นแหล่งกักเก็บน้ำในฤดูแล้งและป้องกันน้ำท่วม	กองช่าง (ขอรับการสนับสนุนงบประมาณ)
๔๑๐.	โครงการขุดลอกคลองกุดแซะ หมู่ ๕ บ้านวังหมัน - หมู่ ๙ บ้านใหม่พัฒนา	เพื่อมีแหล่งกักเก็บน้ำไว้ในฤดูแล้งและเพิ่มผลผลิตทางการเกษตร	ขุดลอกคลองกุดแซะ ขนาดกว้าง ๕ เมตรลึก ๔ เมตร ยาว ๓๕๐ ม.	๓,๐๐๐,๐๐๐	๓,๐๐๐,๐๐๐	๓,๐๐๐,๐๐๐	๓,๐๐๐,๐๐๐	๓,๐๐๐,๐๐๐	ร้อยละ ๖๐ ของประชาชนมีแหล่งกักเก็บน้ำไว้ในฤดูแล้ง	เป็นแหล่งกักเก็บน้ำในฤดูแล้งและป้องกันน้ำท่วม	กองช่าง (ขอรับการสนับสนุนงบประมาณ)

รายละเอียดโครงการพัฒนา  
แผนพัฒนาท้องถิ่น (พ.ศ. ๒๕๖๖ - ๒๕๗๐)  
สำหรับ โครงการที่เกินศักยภาพขององค์กรปกครองส่วนท้องถิ่น  
องค์การบริหารส่วนตำบลลำพันตา อำเภอนาดี จังหวัดปราจีนบุรี

แบบ ผ. ๐๒/๑

ก. ยุทธศาสตร์จังหวัดที่ ๕ : ส่งเสริมการพัฒนาสังคมและการบริหารจัดการทรัพยากรธรรมชาติและสิ่งแวดล้อม อย่างมีคุณภาพ

ข. ยุทธศาสตร์การพัฒนาของ อบท. ในเขตจังหวัดที่ ๒ : ส่งเสริมและสนับสนุนกิจกรรมด้านคุณภาพสิ่งแวดล้อม

ยุทธศาสตร์การพัฒนาของ อบต.ลำพันตาที่ ๑ ด้านการพัฒนาโครงสร้างพื้นฐาน

๓.๒ แผนงานการเกษตร : ๓.๒.๒ งานสิ่งแวดล้อมและทรัพยากรธรรมชาติ

ที่	โครงการ	วัตถุประสงค์	เป้าหมาย (ผลผลิตของ โครงการ)	งบประมาณ					ตัวชี้วัด (KPI)	ผลที่คาดว่าจะ ได้รับ	หน่วยงาน รับผิดชอบหลัก
				๒๕๖๖ (บาท)	๒๕๖๗ (บาท)	๒๕๖๘ (บาท)	๒๕๖๙ (บาท)	๒๕๗๐ (บาท)			
๔๑๑.	โครงการก่อสร้างฝาย คสล. บริเวณคลองจอม เพลิง หมู่ที่ ๗ บ้านหนอง แหน	เพื่อมีแหล่งกักเก็บน้ำ ไว้ในฤดูแล้งและ เพิ่มผลผลิตทาง การเกษตร	ก่อสร้างฝาย คสล.ขนาด กว้าง ๑๐ เมตร จำนวน ๑ แห่ง	๐	๒,๐๐๐,๐๐๐	๒,๐๐๐,๐๐๐	๒,๐๐๐,๐๐๐	๒,๐๐๐,๐๐๐	ร้อยละ ๖๐ ของประชาชน มีแหล่งกักเก็บ น้ำไว้ในฤดู แล้ง	เป็นแหล่งกักเก็บ น้ำในฤดูแล้งและ ป้องกันน้ำท่วม	กองช่าง (ขอรับการ สนับสนุน งบประมาณ)
๔๑๒.	โครงการขุดลอกคลอง หนองคล้าพร้อมทำฝาย น้ำล้น หมู่ที่ ๗ บ้านหนอง แหน	เพื่อมีแหล่งกักเก็บน้ำ ไว้ในฤดูแล้งและ เพิ่มผลผลิตทาง การเกษตร	ขุดลอกคลอง หนองคล้าพร้อม ทำฝายน้ำล้น ขนาด ๓ เมตร	๒,๕๐๐,๐๐๐	๒,๕๐๐,๐๐๐	๒,๕๐๐,๐๐๐	๒,๕๐๐,๐๐๐	๒,๕๐๐,๐๐๐	ร้อยละ ๖๐ ของประชาชน มีแหล่งกักเก็บ น้ำไว้ในฤดู แล้ง	เป็นแหล่งกักเก็บ น้ำในฤดูแล้งและ ป้องกันน้ำท่วม	กองช่าง (ขอรับการ สนับสนุน งบประมาณ)

รายละเอียดโครงการพัฒนา  
แผนพัฒนาท้องถิ่น (พ.ศ. ๒๕๖๖ - ๒๕๗๐)  
สำหรับ โครงการที่เกินศักยภาพขององค์กรปกครองส่วนท้องถิ่น  
องค์การบริหารส่วนตำบลลำพันตา อำเภอนาดี จังหวัดปราจีนบุรี

แบบ ผ. ๐๒/๑

ก. ยุทธศาสตร์จังหวัดที่ ๕ : ส่งเสริมการพัฒนาสังคมและการบริหารจัดการทรัพยากรธรรมชาติและสิ่งแวดล้อม อย่างมีคุณภาพ

ข. ยุทธศาสตร์การพัฒนาของ อบท. ในเขตจังหวัดที่ ๒ : ส่งเสริมและสนับสนุนกิจกรรมด้านคุณภาพสิ่งแวดล้อม

ยุทธศาสตร์การพัฒนาของ อบต.ลำพันตาที่ ๑ ด้านการพัฒนาโครงสร้างพื้นฐาน

๓.๒ แผนงานการเกษตร : ๓.๒.๒ งานสิ่งแวดล้อมและทรัพยากรธรรมชาติ

ที่	โครงการ	วัตถุประสงค์	เป้าหมาย (ผลผลิตของ โครงการ)	งบประมาณ					ตัวชี้วัด (KPI)	ผลที่คาดว่าจะ ได้รับ	หน่วยงาน รับผิดชอบหลัก
				๒๕๖๖ (บาท)	๒๕๖๗ (บาท)	๒๕๖๘ (บาท)	๒๕๖๙ (บาท)	๒๕๗๐ (บาท)			
๔๑๓.	โครงการประปาภูเขาแก่ง หินเพิงหมู่ที่ ๗ หมู่ที่ ๖ หมู่ที่ ๙	เพื่อให้ประชาชนมีน้ำ ไว้ใช้เพื่อการอุปโภค และบริโภค	ก่อสร้างระบบ ประปาหมู่บ้าน พร้อมวางท่อ จำนวน ๑ ระบบ	๑๕,๐๐๐,๐๐๐	๑๕,๐๐๐,๐๐๐	๑๕,๐๐๐,๐๐๐	๑๕,๐๐๐,๐๐๐	๑๕,๐๐๐,๐๐๐	ร้อยละ ๘๐ ของประชาชน มีน้ำไว้ใช้เพื่อ การอุปโภค และบริโภค	ประชาชนมีน้ำไว้ ใช้เพื่อการอุปโภค และบริโภค	กองช่าง (ขอรับการ สนับสนุน งบประมาณ)
๔๑๔.	โครงการขุดลอกคลองตา เอื้อย หมู่ ๗ บ้านหนอง แหน	เพื่อมีแหล่งกักเก็บน้ำ ไว้ใช้ในฤดูแล้งและ เพิ่มผลผลิตทาง การเกษตร	ขุดลอกคลองตา เอื้อยขนาด กว้าง ๑๒ เมตร ยาว ๑๒๐ เมตร	๓,๕๐๐,๐๐๐	๓,๕๐๐,๐๐๐	๓,๕๐๐,๐๐๐	๓,๕๐๐,๐๐๐	๓,๕๐๐,๐๐๐	ร้อยละ ๖๐ ของประชาชน มีแหล่งกักเก็บ น้ำไว้ใช้ในฤดู แล้ง	เป็นแหล่งกักเก็บ น้ำในฤดูแล้งและ ป้องกันน้ำท่วม	กองช่าง (ขอรับการ สนับสนุน งบประมาณ)

รายละเอียดโครงการพัฒนา  
แผนพัฒนาท้องถิ่น (พ.ศ. ๒๕๖๖ - ๒๕๗๐)  
สำหรับ โครงการที่เกี่วข้องขององค์กรปกครองส่วนท้องถิ่น  
องค์การบริหารส่วนตำบลลำพันตา อำเภอนาดี จังหวัดปราจีนบุรี

แบบ ผ. ๐๒/๑

ก. ยุทธศาสตร์จังหวัดที่ ๕ : ส่งเสริมการพัฒนาสังคมและการบริหารจัดการทรัพยากรธรรมชาติและสิ่งแวดล้อม อย่างมีคุณภาพ

ข. ยุทธศาสตร์การพัฒนาของ อบท. ในเขตจังหวัดที่ ๒ : ส่งเสริมและสนับสนุนกิจกรรมด้านคุณภาพสิ่งแวดล้อม

ยุทธศาสตร์การพัฒนาของ อบต.ลำพันตาที่ ๑ ด้านการพัฒนาโครงสร้างพื้นฐาน

๓.๒ แผนงานการเกษตร : ๓.๒.๒ งานสิ่งแวดล้อมและทรัพยากรธรรมชาติ

ที่	โครงการ	วัตถุประสงค์	เป้าหมาย (ผลผลิตของ โครงการ)	งบประมาณ					ตัวชี้วัด (KPI)	ผลที่คาดว่าจะได้รับ	หน่วยงาน รับผิดชอบหลัก
				๒๕๖๖ (บาท)	๒๕๖๗ (บาท)	๒๕๖๘ (บาท)	๒๕๖๙ (บาท)	๒๕๗๐ (บาท)			
๔๑๕.	โครงการก่อสร้างสถานีสูบน้ำด้วยไฟฟ้าพร้อมคลองส่งน้ำ หมู่ ๙ บ้านใหม่พัฒนา	เพื่อให้ประชาชนมีน้ำเพื่อการเกษตรและอุปโภค	ก่อสร้างสถานีสูบน้ำ จำนวน ๑ แห่ง บริเวณวัดชะอมฝั่ง ตำบลลำพันตา	๑๐,๐๐๐,๐๐๐	๑๐,๐๐๐,๐๐๐	๑๐,๐๐๐,๐๐๐	๑๐,๐๐๐,๐๐๐	๑๐,๐๐๐,๐๐๐	ร้อยละ ๖๐ ของประชาชนมีแหล่งกักเก็บน้ำไว้ใช้ในฤดูแล้ง	เป็นแหล่งกักเก็บน้ำในฤดูแล้งและป้องกันน้ำท่วม	กองช่าง (ขอรับการสนับสนุนงบประมาณ)
๔๑๖.	โครงการก่อสร้างฝายหินกั้นแควใสใหญ่ หมู่ ๗ บ้านหนองแหน	เพื่อมีแหล่งกักเก็บน้ำไว้ใช้ในฤดูแล้งและเพิ่มผลผลิตทางการเกษตร	ก่อสร้างฝายหินขนาดกว้าง ๑๒ เมตร	๓,๐๐๐,๐๐๐	๓,๐๐๐,๐๐๐	๓,๐๐๐,๐๐๐	๓,๐๐๐,๐๐๐	๓,๐๐๐,๐๐๐	ร้อยละ ๖๐ ของประชาชนมีแหล่งกักเก็บน้ำไว้ใช้ในฤดูแล้ง	เป็นแหล่งกักเก็บน้ำในฤดูแล้งและป้องกันน้ำท่วม	กองช่าง (ขอรับการสนับสนุนงบประมาณ)

รายละเอียดโครงการพัฒนา  
แผนพัฒนาท้องถิ่น (พ.ศ. ๒๕๖๖ - ๒๕๗๐)  
สำหรับ โครงการที่เกินศักยภาพขององค์กรปกครองส่วนท้องถิ่น  
องค์การบริหารส่วนตำบลลำพันตา อำเภอนาดี จังหวัดปราจีนบุรี

แบบ ผ. ๐๒/๑

ก. ยุทธศาสตร์จังหวัดที่ ๕ : ส่งเสริมการพัฒนาสังคมและการบริหารจัดการทรัพยากรธรรมชาติและสิ่งแวดล้อม อย่างมีคุณภาพ

ข. ยุทธศาสตร์การพัฒนาของ อบท. ในเขตจังหวัดที่ ๒ : ส่งเสริมและสนับสนุนกิจกรรมด้านคุณภาพสิ่งแวดล้อม

ยุทธศาสตร์การพัฒนาของ อบต.ลำพันตาที่ ๑ ด้านการพัฒนาโครงสร้างพื้นฐาน

๓.๒ แผนงานการเกษตร : ๓.๒.๒ งานสิ่งแวดล้อมและทรัพยากรธรรมชาติ

ที่	โครงการ	วัตถุประสงค์	เป้าหมาย (ผลผลิตของ โครงการ)	งบประมาณ					ตัวชี้วัด (KPI)	ผลที่คาดว่าจะได้รับ	หน่วยงาน รับผิดชอบหลัก
				๒๕๖๖ (บาท)	๒๕๖๗ (บาท)	๒๕๖๘ (บาท)	๒๕๖๙ (บาท)	๒๕๗๐ (บาท)			
๔๑๗.	โครงการปรับปรุงสถานีสูบน้ำและคลองส่งน้ำบ้านห้วย หมู่ที่ ๑	เพื่อให้ประชาชนมีน้ำไว้อุปโภคและบริโภคและทำการเกษตร	ซ่อมแซมปรับปรุง สถานีสูบน้ำคลองส่งน้ำสายบ้านห้วย หมู่ ๑	๑,๐๐๐,๐๐๐	๑,๐๐๐,๐๐๐	๑,๐๐๐,๐๐๐	๑,๐๐๐,๐๐๐	๑,๐๐๐,๐๐๐	ร้อยละ ๖๐ ของประชาชนที่ได้รับประโยชน์	ประชาชนมีน้ำอุปโภค บริโภค และในการเกษตร	กองช่าง (ขอรับการสนับสนุนงบประมาณ)
๔๑๘.	โครงการก่อสร้างฝายหินกั้นคลองยาง หมู่ ๗ - หมู่ ๙	เพื่อมีแหล่งกักเก็บน้ำไว้ในฤดูแล้งและเพิ่มผลผลิตทางการเกษตร	ก่อสร้างฝายหินขนาดกว้าง ๑๒ เมตร	๓,๐๐๐,๐๐๐	๓,๐๐๐,๐๐๐	๓,๐๐๐,๐๐๐	๓,๐๐๐,๐๐๐	๓,๐๐๐,๐๐๐	ร้อยละ ๖๐ ของประชาชนมีแหล่งกักเก็บน้ำไว้ในฤดูแล้ง	เป็นแหล่งกักเก็บน้ำในฤดูแล้งและป้องกันน้ำท่วม	กองช่าง (ขอรับการสนับสนุนงบประมาณ)



รายละเอียดโครงการพัฒนา  
แผนพัฒนาท้องถิ่น (พ.ศ. ๒๕๖๖ - ๒๕๗๐)  
สำหรับ โครงการที่เกี่วข้องขององค์กรปกครองส่วนท้องถิ่น  
องค์การบริหารส่วนตำบลลำพันตา อำเภอนาดี จังหวัดปราจีนบุรี

แบบ ผ. ๐๒/๑

ก. ยุทธศาสตร์จังหวัดที่ ๕ : ส่งเสริมการพัฒนาสังคมและการบริหารจัดการทรัพยากรธรรมชาติและสิ่งแวดล้อม อย่างมีคุณภาพ

ข. ยุทธศาสตร์การพัฒนาของ อบท. ในเขตจังหวัดที่ ๒ : ส่งเสริมและสนับสนุนกิจกรรมด้านคุณภาพสิ่งแวดล้อม

ยุทธศาสตร์การพัฒนาของ อบต.ลำพันตาที่ ๑ ด้านการพัฒนาโครงสร้างพื้นฐาน

๓.๒ แผนงานการเกษตร : ๓.๒.๒ งานสิ่งแวดล้อมและทรัพยากรธรรมชาติ

ที่	โครงการ	วัตถุประสงค์	เป้าหมาย (ผลผลิตของ โครงการ)	งบประมาณ					ตัวชี้วัด (KPI)	ผลที่คาดว่าจะได้รับ	หน่วยงาน รับผิดชอบหลัก
				๒๕๖๖ (บาท)	๒๕๖๗ (บาท)	๒๕๖๘ (บาท)	๒๕๖๙ (บาท)	๒๕๗๐ (บาท)			
๔๑๙.	โครงการขุดลอกคลองหลักเส หมู่ ๒ บ้านคลองชุมพล - หมู่ที่ ๖ ตำบลนาดี	เพื่อมีแหล่งกักเก็บน้ำไว้ในฤดูแล้งและเพิ่มผลผลิตทางการเกษตร	ขุดลอกคลองหลักเส ขนาดกว้าง ๑๒ เมตร ยาว ๑๒๐ เมตร	๒,๐๐๐,๐๐๐	๒,๐๐๐,๐๐๐	๒,๐๐๐,๐๐๐	๒,๐๐๐,๐๐๐	๒,๐๐๐,๐๐๐	ร้อยละ ๖๐ ของประชาชนมีแหล่งกักเก็บน้ำไว้ในฤดูแล้ง	เป็นแหล่งกักเก็บน้ำในฤดูแล้งและป้องกันน้ำท่วม	กองช่าง (ขอรับการสนับสนุนงบประมาณ)
๔๒๐.	โครงการขุดลอกหนองซี้ควาย พื้นที่ ๕ ไร่ หมู่ที่ ๑ บ้านห้วย	เพื่อมีแหล่งกักเก็บน้ำไว้ในฤดูแล้งและเพิ่มผลผลิตทางการเกษตร	ขุดลอกหนองซี้ควาย พื้นที่ ๕ ไร่	๕,๐๐๐,๐๐๐	๕,๐๐๐,๐๐๐	๕,๐๐๐,๐๐๐	๕,๐๐๐,๐๐๐	๕,๐๐๐,๐๐๐	ร้อยละ ๖๐ ของประชาชนมีแหล่งกักเก็บน้ำไว้ในฤดูแล้ง	เป็นแหล่งกักเก็บน้ำในฤดูแล้งและป้องกันน้ำท่วม	กองช่าง (ขอรับการสนับสนุนงบประมาณ)

รายละเอียดโครงการพัฒนา  
แผนพัฒนาท้องถิ่น (พ.ศ. ๒๕๖๖ - ๒๕๗๐)  
สำหรับ โครงการที่เกินศักยภาพขององค์กรปกครองส่วนท้องถิ่น  
องค์การบริหารส่วนตำบลลำพันตา อำเภอนาดี จังหวัดปราจีนบุรี

แบบ ผ. ๐๒/๑

ก. ยุทธศาสตร์จังหวัดที่ ๕ : ส่งเสริมการพัฒนาสังคมและการบริหารจัดการทรัพยากรธรรมชาติและสิ่งแวดล้อม อย่างมีคุณภาพ

ข. ยุทธศาสตร์การพัฒนาของ อบท. ในเขตจังหวัดที่ ๒ : ส่งเสริมและสนับสนุนกิจกรรมด้านคุณภาพสิ่งแวดล้อม

ยุทธศาสตร์การพัฒนาของ อบต.ลำพันตาที่ ๑ ด้านการพัฒนาโครงสร้างพื้นฐาน

๓.๒ แผนงานการเกษตร : ๓.๒.๒ งานสิ่งแวดล้อมและทรัพยากรธรรมชาติ

ที่	โครงการ	วัตถุประสงค์	เป้าหมาย (ผลผลิตของ โครงการ)	งบประมาณ					ตัวชี้วัด (KPI)	ผลที่คาดว่าจะได้รับ	หน่วยงาน รับผิดชอบหลัก
				๒๕๖๖ (บาท)	๒๕๖๗ (บาท)	๒๕๖๘ (บาท)	๒๕๖๙ (บาท)	๒๕๗๐ (บาท)			
๔๒๑.	โครงการก่อสร้างฝายหิน ทิ้งชะลอน้ำ บริเวณ คลองยาง หมู่ ๖	เพื่อมีแหล่งกักเก็บน้ำ ไว้ในฤดูและเพิ่ม ผลผลิตทางการเกษตร	ก่อสร้างฝายหิน ชะลอน้ำขนาด ยาว ๑๒ เมตร	๓,๐๐๐,๐๐๐	๓,๐๐๐,๐๐๐	๓,๐๐๐,๐๐๐	๓,๐๐๐,๐๐๐	๓,๐๐๐,๐๐๐	ร้อยละ ๖๐ ของประชาชน มีแหล่งกักเก็บ น้ำไว้ในฤดู แล้ง	เป็นแหล่งกักเก็บ น้ำในฤดูแล้งและ ป้องกันน้ำท่วม	กองช่าง (ขอรับการ สนับสนุน งบประมาณ)
๔๒๒.	โครงการขุดลอกสระน้ำ บึงจระเข้ หมู่ ๗	เพื่อมีแหล่งกักเก็บน้ำ ไว้ในฤดูแล้งและ เพิ่มผลผลิตทาง การเกษตร	ขุดลอกสระน้ำ บึงจระเข้ กว้าง ๑๒ เมตร	๑,๐๐๐,๐๐๐	๑,๐๐๐,๐๐๐	๑,๐๐๐,๐๐๐	๑,๐๐๐,๐๐๐	๑,๐๐๐,๐๐๐	ร้อยละ ๖๐ ของประชาชน มีแหล่งกักเก็บ น้ำไว้ในฤดู แล้ง	เป็นแหล่งกักเก็บ น้ำในฤดูแล้งและ ป้องกันน้ำท่วม	กองช่าง (ขอรับการ สนับสนุน งบประมาณ)

รายละเอียดโครงการพัฒนา  
แผนพัฒนาท้องถิ่น (พ.ศ. ๒๕๖๖ - ๒๕๗๐)  
สำหรับ โครงการที่เกินศักยภาพขององค์กรปกครองส่วนท้องถิ่น  
องค์การบริหารส่วนตำบลลำพันตา อำเภอนาดี จังหวัดปราจีนบุรี

แบบ ผ. ๐๒/๑

ก. ยุทธศาสตร์จังหวัดที่ ๕ : ส่งเสริมการพัฒนาสังคมและการบริหารจัดการทรัพยากรธรรมชาติและสิ่งแวดล้อม อย่างมีคุณภาพ

ข. ยุทธศาสตร์การพัฒนาของ อบท. ในเขตจังหวัดที่ ๒ : ส่งเสริมและสนับสนุนกิจกรรมด้านคุณภาพสิ่งแวดล้อม

ยุทธศาสตร์การพัฒนาของ อบต.ลำพันตาที่ ๑ ด้านการพัฒนาโครงสร้างพื้นฐาน

๓.๒ แผนงานการเกษตร : ๓.๒.๒ งานสิ่งแวดล้อมและทรัพยากรธรรมชาติ

ที่	โครงการ	วัตถุประสงค์	เป้าหมาย (ผลผลิตของ โครงการ)	งบประมาณ					ตัวชี้วัด (KPI)	ผลที่คาดว่าจะได้รับ	หน่วยงาน รับผิดชอบหลัก
				๒๕๖๖ (บาท)	๒๕๖๗ (บาท)	๒๕๖๘ (บาท)	๒๕๖๙ (บาท)	๒๕๗๐ (บาท)			
๔๒๓.	โครงการขุดลอกหนอง หลงตาตั้ง หมู่ ๑	เพื่อมีแหล่งกักเก็บน้ำ ไว้ใช้ในฤดูแล้งและ เพิ่มผลผลิตทาง การเกษตร	ขุดลอกหนอง หลงตาตั้ง หมู่ที่ ๑ บ้านห้วย กว้าง ๑๕ เมตร ลึก ๕ เมตร	๒,๐๐๐,๐๐๐	๒,๐๐๐,๐๐๐	๒,๐๐๐,๐๐๐	๒,๐๐๐,๐๐๐	๒,๐๐๐,๐๐๐	ร้อยละ ๖๐ ของประชาชน มีแหล่งกักเก็บ น้ำไว้ใช้ในฤดู แล้ง	เป็นแหล่งกักเก็บ น้ำในฤดูแล้งและ ป้องกันน้ำท่วม	กองช่าง (ขอรับการ สนับสนุน งบประมาณ)
๔๒๔.	โครงการก่อสร้างผนังกัน น้ำบริเวณถนนเลียบแคว หนุমানสายหมู่ที่ ๔ บ้าน แก้ง	เพื่อป้องกันน้ำกัดเซาะ ตลิ่งพัง	ก่อสร้างผนังกัน น้ำบริเวณถนน เลียบแควหนุ มานสายหมู่ที่ ๔ บ้านแก้ง ขนาด ยาวประมาณ ๕๐ เมตร	๓,๐๐๐,๐๐๐	๓,๐๐๐,๐๐๐	๓,๐๐๐,๐๐๐	๓,๐๐๐,๐๐๐	๓,๐๐๐,๐๐๐	ร้อยละของ ประชาชน ได้รับความ สะดวกในการ สัญจร	ประชาชนสามารถ เดินทางสัญจรได้ สะดวก	กองช่าง (ขอรับการ สนับสนุน งบประมาณ)

รายละเอียดโครงการพัฒนา

แผนพัฒนาท้องถิ่น (พ.ศ. ๒๕๖๖ - ๒๕๗๐)

สำหรับ โครงการที่เกี่วข้องขององค์กรปกครองส่วนท้องถิ่น  
องค์การบริหารส่วนตำบลลำพันตา อำเภอนาดี จังหวัดปราจีนบุรี

แบบ ผ. ๐๒/๑

ก. ยุทธศาสตร์จังหวัดที่ ๕ : ส่งเสริมการพัฒนาสังคมและการบริหารจัดการทรัพยากรธรรมชาติและสิ่งแวดล้อม อย่างมีคุณภาพ

ข. ยุทธศาสตร์การพัฒนาของ อบท. ในเขตจังหวัดที่ ๒ : ส่งเสริมและสนับสนุนกิจกรรมด้านคุณภาพสิ่งแวดล้อม

ยุทธศาสตร์การพัฒนาของ อบต.ลำพันตาที่ ๑ ด้านการพัฒนาโครงสร้างพื้นฐาน

๓.๒ แผนงานการเกษตร : ๓.๒.๒ งานสิ่งแวดล้อมและทรัพยากรธรรมชาติ

ที่	โครงการ	วัตถุประสงค์	เป้าหมาย (ผลผลิตของ โครงการ)	งบประมาณ					ตัวชี้วัด (KPI)	ผลที่คาดว่าจะได้รับ	หน่วยงาน รับผิดชอบหลัก
				๒๕๖๖ (บาท)	๒๕๖๗ (บาท)	๒๕๖๘ (บาท)	๒๕๖๙ (บาท)	๒๕๗๐ (บาท)			
๔๒๕.	โครงการขุดลอกหนอง หลงไข่ง หมู่ ๔	เพื่อมีแหล่งกักเก็บน้ำ ไว้ใช้ในฤดูแล้งและ เพิ่มผลผลิตทาง การเกษตร	ขุดลอกหนอง หลงไข่ง หมู่ ๔ ขนาด ๓ ไร่ ลึก ๕ เมตร	๑,๕๐๐,๐๐๐	๑,๕๐๐,๐๐๐	๑,๕๐๐,๐๐๐	๑,๕๐๐,๐๐๐	๑,๕๐๐,๐๐๐	ร้อยละ ๖๐ ของประชาชน มีแหล่งกักเก็บ น้ำไว้ใช้ในฤดู แล้ง	เป็นแหล่งกักเก็บ น้ำในฤดูแล้งและ ป้องกันน้ำท่วม	กองช่าง (ขอรับการ สนับสนุน งบประมาณ)
๔๒๖.	โครงการก่อสร้างระบบ ประปาบาดาลหมู่บ้าน บริเวณที่สาธารณชน ขวาง (ป้อมยาม) หมู่ที่ ๘ บ้านทุ่งสามัคคี	เพื่อให้ประชาชนมีน้ำ ที่สะอาดไว้อุปโภค และบริโภคอย่าง เพียงพอ	ก่อสร้างระบบ ประปาหมู่บ้าน ตามแบบกรม ทรัพยากรน้ำ จำนวน ๑ ระบบ หมู่ที่ ๘ บ้านทุ่ง สามัคคี	๔,๐๐๐,๐๐๐	๔,๐๐๐,๐๐๐	๔,๐๐๐,๐๐๐	๔,๐๐๐,๐๐๐	๔,๐๐๐,๐๐๐	ร้อยละ ๖๐ ของประชาชน มีน้ำเพื่อ การเกษตรและ อุปโภคและ บริโภค	ประชาชนมีน้ำเพื่อ การเกษตรและ อุปโภคและบริโภค	กองช่าง (ขอรับการ สนับสนุน งบประมาณ)

รายละเอียดโครงการพัฒนา  
แผนพัฒนาท้องถิ่น (พ.ศ. ๒๕๖๖ - ๒๕๗๐)  
สำหรับ โครงการที่เกินศักยภาพขององค์กรปกครองส่วนท้องถิ่น  
องค์การบริหารส่วนตำบลลำพันตา อำเภออนาดี จังหวัดปราจีนบุรี

แบบ ผ. ๐๒/๑

ก. ยุทธศาสตร์จังหวัดที่ ๕ : ส่งเสริมการพัฒนาสังคมและการบริหารจัดการทรัพยากรธรรมชาติและสิ่งแวดล้อม อย่างมีคุณภาพ

ข. ยุทธศาสตร์การพัฒนาของ อบท. ในเขตจังหวัดที่ ๒ : ส่งเสริมและสนับสนุนกิจกรรมด้านคุณภาพสิ่งแวดล้อม

ยุทธศาสตร์การพัฒนาของ อบต.ลำพันตาที่ ๑ ด้านการพัฒนาโครงสร้างพื้นฐาน

๓.๒ แผนงานการเกษตร : ๓.๒.๒ งานสิ่งแวดล้อมและทรัพยากรธรรมชาติ

ที่	โครงการ	วัตถุประสงค์	เป้าหมาย (ผลผลิตของ โครงการ)	งบประมาณ					ตัวชี้วัด (KPI)	ผลที่คาดว่าจะได้รับ	หน่วยงาน รับผิดชอบหลัก
				๒๕๖๖ (บาท)	๒๕๖๗ (บาท)	๒๕๖๘ (บาท)	๒๕๖๙ (บาท)	๒๕๗๐ (บาท)			
๔๒๗.	โครงการก่อสร้างฝายหิน ทิ้งบริเวณ สถานีสูบน้ำ หมู่ที่ ๑ บ้านห้วย	เพื่อมีแหล่งกักเก็บน้ำ ไว้ในฤดูแล้งและ เพิ่มผลผลิตทาง การเกษตร	ก่อสร้างฝายหิน ขนาดกว้าง ๑๒ เมตร	๓,๐๐๐,๐๐๐	๓,๐๐๐,๐๐๐	๓,๐๐๐,๐๐๐	๓,๐๐๐,๐๐๐	๓,๐๐๐,๐๐๐	ร้อยละ ๖๐ ของประชาชน มีแหล่งกักเก็บ น้ำไว้ในฤดู แล้ง	เป็นแหล่งกักเก็บ น้ำในฤดูแล้งและ ป้องกันน้ำท่วม	กองช่าง (ขอรับการ สนับสนุน งบประมาณ)
๔๒๘.	โครงการก่อสร้างประตู ระบายน้ำกันแควหนุมาน บริเวณสถานีสูบน้ำ หมู่ที่ ๑ บ้านห้วย	เพื่อมีการกักเก็บน้ำไว้ ใช้ในฤดูแล้ง	ก่อสร้างประตู ระบายน้ำ จำนวน ๑ บาน พร้อมหูช้าง	๐	๑๐,๐๐๐,๐๐๐	๑๐,๐๐๐,๐๐๐	๑๐,๐๐๐,๐๐๐	๑๐,๐๐๐,๐๐๐	ร้อยละ ๖๐ ของประชาชน มีแหล่งกักเก็บ น้ำไว้ในฤดู แล้ง	เป็นแหล่งกักเก็บ น้ำในฤดูแล้งและ ป้องกันน้ำท่วม	กองช่าง (ขอรับการ สนับสนุน งบประมาณ)

รายละเอียดโครงการพัฒนา

แผนพัฒนาท้องถิ่น (พ.ศ. ๒๕๖๖ - ๒๕๗๐)

สำหรับ โครงการที่เกี่วข้องขององค์กรปกครองส่วนท้องถิ่น  
องค์การบริหารส่วนตำบลลำพันตา อำเภอนาดี จังหวัดปราจีนบุรี

แบบ ผ. ๐๒/๑

ก. ยุทธศาสตร์จังหวัดที่ ๕ : พัฒนาเมืองน่าอยู่ สิ่งแวดล้อมและโลจิสติกส์

ข. ยุทธศาสตร์การพัฒนาของ อบท. ในเขตจังหวัดที่ ๑ : พัฒนาคุณภาพชีวิต ทูทางสังคมและให้ชุมชนเข้มแข็ง

ยุทธศาสตร์การพัฒนาของ อบต.ลำพันตาที่ ๑ ด้านการพัฒนาโครงสร้างพื้นฐาน

๓.๑ แผนงานอุตสาหกรรมและการโยธา : งานไฟฟ้าถนน

ที่	โครงการ	วัตถุประสงค์	เป้าหมาย (ผลผลิตของ โครงการ)	งบประมาณ					ตัวชี้วัด (KPI)	ผลที่คาดว่าจะได้รับ	หน่วยงาน รับผิดชอบหลัก
				๒๕๖๖ (บาท)	๒๕๖๗ (บาท)	๒๕๖๘ (บาท)	๒๕๖๙ (บาท)	๒๕๗๐ (บาท)			
๔๒๙.	โครงการติดตั้งไฟฟ้าส่องสว่างทางสาธารณะสายจากรอยต่อเขตเทศบาลนาดีถึงสะพานข้ามคลองยาง หมู่ที่ ๖ บ้านโคกกระเจง	เพื่อให้ประชาชนมีความสะดวกปลอดภัยและป้องกันการอาชญากรรม	ติดตั้งไฟฟ้าส่องสว่างทางสาธารณะแบบโคมถนนจำนวน ๑๕๐ ต้น	๘,๒๕๐,๐๐๐	๘,๒๕๐,๐๐๐	๘,๒๕๐,๐๐๐	๘,๒๕๐,๐๐๐	๘,๒๕๐,๐๐๐	ร้อยละ ๖๐ ของประชาชนมีความสะดวกปลอดภัยและป้องกันอาชญากรรม	ทำให้ประชาชนมีความสะดวกปลอดภัยและป้องกันการอาชญากรรม	กองช่าง (อบจ.)
๔๓๐.	โครงการติดตั้งไฟฟ้าส่องสว่างทางสาธารณะสายจากข้างโรงเรียนหนองแหนถึงสามแยกอุทยานฯ หมู่ที่ ๗ บ้านหนองแหน	เพื่อให้ประชาชนมีความสะดวกปลอดภัยและป้องกันการอาชญากรรม	ติดตั้งไฟฟ้าส่องสว่างทางสาธารณะแบบโคมถนนจำนวน ๒๐๐ ต้น	๑๑,๐๐๐,๐๐๐	๑๑,๐๐๐,๐๐๐	๑๑,๐๐๐,๐๐๐	๑๑,๐๐๐,๐๐๐	๑๑,๐๐๐,๐๐๐	ร้อยละ ๖๐ ของประชาชนมีความสะดวกปลอดภัยและป้องกันอาชญากรรม	ทำให้ประชาชนมีความสะดวกปลอดภัยและป้องกันการอาชญากรรม	กองช่าง (อบจ.)
๔๓๑.	โครงการติดตั้งไฟฟ้าส่องสว่างทางสาธารณะสายจากข้างโรงเรียนหนองไสน้อย ใสใหญ่ หมู่ที่ ๗ บ้านหนองแหน	เพื่อให้ประชาชนมีความสะดวกปลอดภัยและป้องกันการอาชญากรรม	ติดตั้งไฟฟ้าส่องสว่างทางสาธารณะแบบโคมถนนจำนวน ๖๐ ต้น	๓,๓๐๐,๐๐๐	๓,๓๐๐,๐๐๐	๓,๓๐๐,๐๐๐	๓,๓๐๐,๐๐๐	๓,๓๐๐,๐๐๐	ร้อยละ ๖๐ ของประชาชนมีความสะดวกปลอดภัยและป้องกันอาชญากรรม	ทำให้ประชาชนมีความสะดวกปลอดภัยและป้องกันการอาชญากรรม	กองช่าง (อบจ.)

รายละเอียดโครงการพัฒนา

แผนพัฒนาท้องถิ่น (พ.ศ. ๒๕๖๖ - ๒๕๗๐)

สำหรับ โครงการที่เกี่วข้องขององค์กรปกครองส่วนท้องถิ่น  
องค์การบริหารส่วนตำบลสำพันตา อำเภอนาดี จังหวัดปราจีนบุรี

แบบ ผ. ๐๒/๑

๓๔๔

- ก. ยุทธศาสตร์จังหวัดที่ ๕ : ส่งเสริมการพัฒนาสังคมและการบริหารจัดการทรัพยากรธรรมชาติและสิ่งแวดล้อม อย่างมีคุณภาพ  
 ข. ยุทธศาสตร์การพัฒนาของ อปท. ในเขตจังหวัดที่ ๒ : ส่งเสริมและสนับสนุนกิจกรรมด้านคุณภาพสิ่งแวดล้อม  
 ยุทธศาสตร์การพัฒนาของ อบต.สำพันตาที่ ๓. ยุทธศาสตร์การพัฒนาด้านการจัดระเบียบชุมชน/สังคม และการรักษาความสงบเรียบร้อย  
 ๑.๒ แผนงานการรักษาความสงบภายใน : ๑.๒.๔ งานจราจร

ที่	โครงการ	วัตถุประสงค์	เป้าหมาย (ผลผลิตของ โครงการ)	งบประมาณ					ตัวชี้วัด (KPI)	ผลที่คาดว่าจะ ได้รับ	หน่วยงาน รับผิดชอบหลัก
				๒๕๖๖ (บาท)	๒๕๖๗ (บาท)	๒๕๖๘ (บาท)	๒๕๖๙ (บาท)	๒๕๗๐ (บาท)			
๔๓๒.	โครงการติดตั้ง กล้องโทรทัศน์ วงจรปิด CCTV หมู่ ๒	เพื่อป้องกันอุบัติเหตุ และป้องกัน อาชญากรรม	ติดตั้ง กล้องโทรทัศน์ วงจรปิด CCTV จำนวน ๒๐ กล้อง	๒,๐๐๐,๐๐๐	๒,๐๐๐,๐๐๐	๒,๐๐๐,๐๐๐	๒,๐๐๐,๐๐๐	๒,๐๐๐,๐๐๐	ประชาชนร้อยละ ๗๐ มีการ ป้องกันปัญหา อาชญากรรม	ป้องกันอุบัติเหตุ และป้องกัน อาชญากรรม	กองช่าง (ขอรับการ สนับสนุน งบประมาณ)
๔๓๓.	โครงการติดตั้ง กล้องโทรทัศน์ วงจรปิด CCTV หมู่ ๑ บ้านห้วย	เพื่อป้องกันอุบัติเหตุ และป้องกัน อาชญากรรม	ติดตั้ง กล้องโทรทัศน์ วงจรปิด CCTV จำนวน ๘ กล้อง	-	๑,๐๐๐,๐๐๐	๑,๐๐๐,๐๐๐	๑,๐๐๐,๐๐๐	๑,๐๐๐,๐๐๐	ประชาชนร้อยละ ๗๐ มีการ ป้องกันปัญหา อาชญากรรม	ป้องกันอุบัติเหตุ และป้องกัน อาชญากรรม	กองช่าง (ขอรับการ สนับสนุน งบประมาณ)

๓๔๕

รายละเอียดโครงการพัฒนา  
แผนพัฒนาท้องถิ่น (พ.ศ. ๒๕๖๖ - ๒๕๗๐)  
สำหรับ โครงการที่เกินศักยภาพขององค์กรปกครองส่วนท้องถิ่น  
องค์การบริหารส่วนตำบลลำพันตา อำเภออนาดี จังหวัดปราจีนบุรี

แบบ ผ. ๐๒/๑

- ก. ยุทธศาสตร์จังหวัดที่ ๕ : ส่งเสริมการพัฒนาสังคมและการบริหารจัดการทรัพยากรธรรมชาติและสิ่งแวดล้อม อย่างมีคุณภาพ  
ข. ยุทธศาสตร์การพัฒนาของ อบท. ในเขตจังหวัดที่ ๑ : พัฒนาคุณภาพชีวิต ทู่นทางสังคมและให้ชุมชนเข้มแข็ง  
ยุทธศาสตร์การพัฒนาของ อบต.ลำพันตาที่ ๓. ยุทธศาสตร์พัฒนาด้านการจัดระเบียบชุมชน/สังคม และการรักษาความสงบเรียบร้อย

๑.๒ แผนงานการรักษาความสงบภายใน : ๑.๒.๔ งานจราจร

ที่	โครงการ	วัตถุประสงค์	เป้าหมาย (ผลผลิตของ โครงการ)	งบประมาณ					ตัวชี้วัด (KPI)	ผลที่คาดว่าจะได้รับ	หน่วยงาน รับผิดชอบหลัก
				๒๕๖๖ (บาท)	๒๕๖๗ (บาท)	๒๕๖๘ (บาท)	๒๕๖๙ (บาท)	๒๕๗๐ (บาท)			
๔๓๔.	โครงการติดตั้งกล้องโทรทัศน์วงจรปิด CCTV หมู่ ๔ บ้านแก้ง	เพื่อป้องกันอุบัติเหตุและป้องกันอาชญากรรม	ติดตั้งกล้องโทรทัศน์วงจรปิด CCTV จำนวน ๑๐ กล้อง	-	๑,๓๐๐,๐๐๐	๑,๓๐๐,๐๐๐	๑,๓๐๐,๐๐๐	๑,๓๐๐,๐๐๐	ประชาชนร้อยละ ๗๐ มีการป้องกันปัญหาอาชญากรรม	ป้องกันอุบัติเหตุและป้องกันอาชญากรรม	กองช่าง (ขอรับการสนับสนุนงบประมาณ)
๔๓๕.	โครงการติดตั้งกล้องโทรทัศน์วงจรปิด CCTV หมู่ ๖ บ้านโคกกระเจง	เพื่อป้องกันอุบัติเหตุและป้องกันอาชญากรรม	ติดตั้งกล้องโทรทัศน์วงจรปิด CCTV จำนวน ๑๘ กล้อง	๑,๕๐๐,๐๐๐	๑,๕๐๐,๐๐๐	๑,๕๐๐,๐๐๐	๑,๕๐๐,๐๐๐	๑,๕๐๐,๐๐๐	ประชาชนร้อยละ ๗๐ มีการป้องกันปัญหาอาชญากรรม	ป้องกันอุบัติเหตุและป้องกันอาชญากรรม	กองช่าง (ขอรับการสนับสนุนงบประมาณ)



รายละเอียดโครงการพัฒนา  
แผนพัฒนาท้องถิ่น (พ.ศ. ๒๕๖๖ - ๒๕๗๐)  
สำหรับ โครงการที่เกี่วข้องขององค์กรปกครองส่วนท้องถิ่น  
องค์การบริหารส่วนตำบลลำพันตา อำเภออนาดี จังหวัดปราจีนบุรี

แบบ ผ. ๐๒/๑

- ก. ยุทธศาสตร์จังหวัดที่ ๕ : ส่งเสริมการพัฒนาสังคมและการบริหารจัดการทรัพยากรธรรมชาติและสิ่งแวดล้อม อย่างมีคุณภาพ  
ข. ยุทธศาสตร์การพัฒนาของ อปท. ในเขตจังหวัดที่ ๑ : พัฒนาคูณภาพชีวิต ทู่นทางสังคมและให้ชุมชนเข้มแข็ง  
ยุทธศาสตร์การพัฒนาของ อบต.ลำพันตาที่ ๓. ยุทธศาสตร์พัฒนาด้านการจัดระเบียบชุมชน/สังคม และการรักษาความสงบเรียบร้อย

๑.๒ แผนงานการรักษาความสงบภายใน : ๑.๒.๔ งานจราจร

ที่	โครงการ	วัตถุประสงค์	เป้าหมาย (ผลผลิตของ โครงการ)	งบประมาณ					ตัวชี้วัด (KPI)	ผลที่คาดว่าจะ ได้รับ	หน่วยงาน รับผิดชอบหลัก
				๒๕๖๖ (บาท)	๒๕๖๗ (บาท)	๒๕๖๘ (บาท)	๒๕๖๙ (บาท)	๒๕๗๐ (บาท)			
๔๓๖.	โครงการติดตั้งกล้องโทรทัศน์วงจรปิด CCTV หมู่ ๗ บ้านหนองแหน	เพื่อป้องกันอุบัติเหตุและป้องกันอาชญากรรม	ติดตั้งกล้องโทรทัศน์วงจรปิด CCTV จำนวน ๑๐ กล้อง	๑,๓๐๐,๐๐๐	๑,๓๐๐,๐๐๐	๑,๓๐๐,๐๐๐	๑,๓๐๐,๐๐๐	๑,๓๐๐,๐๐๐	ประชาชนร้อยละ ๗๐ มีการป้องกันปัญหาอาชญากรรม	ป้องกันอุบัติเหตุและป้องกันอาชญากรรม	กองช่าง (ขอรับการสนับสนุนงบประมาณ)
๔๓๗.	โครงการติดตั้งกล้องโทรทัศน์วงจรปิด CCTV หมู่ ๙ บ้านใหม่พัฒนา	เพื่อป้องกันอุบัติเหตุและป้องกันอาชญากรรม	ติดตั้งกล้องโทรทัศน์วงจรปิด CCTV จำนวน ๑๐ กล้อง	๑,๓๐๐,๐๐๐	๑,๓๐๐,๐๐๐	๑,๓๐๐,๐๐๐	๑,๓๐๐,๐๐๐	๑,๓๐๐,๐๐๐	ประชาชนร้อยละ ๗๐ มีการป้องกันปัญหาอาชญากรรม	ป้องกันอุบัติเหตุและป้องกันอาชญากรรม	กองช่าง (ขอรับการสนับสนุนงบประมาณ)

รายละเอียดโครงการพัฒนา  
แผนพัฒนาท้องถิ่น (พ.ศ. ๒๕๖๖ - ๒๕๗๐)  
สำหรับ โครงการที่เกินศักยภาพขององค์กรปกครองส่วนท้องถิ่น  
องค์การบริหารส่วนตำบลสำพันตา อำเภอนาดี จังหวัดปราจีนบุรี

แบบ ผ. ๐๒/๑

- ก. ยุทธศาสตร์จังหวัดที่ ๓ : เพิ่มศักยภาพการผลิต การตลาด สินค้าเกษตรที่มีคุณภาพ ได้มาตรฐานด้วยเทคโนโลยี และนวัตกรรมที่เหมาะสม
- ข. ยุทธศาสตร์การพัฒนาของ อปท. ในเขตจังหวัดที่ ๓ : ส่งเสริมเศรษฐกิจและการท่องเที่ยวชุมชน
- ยุทธศาสตร์การพัฒนาของ อบต.สำพันตาที่ ๔. ด้านการวางแผน การส่งเสริมการลงทุน พาณิชยกรรมและการท่องเที่ยว

๑.๒ แผนงานอุตสาหกรรมและการโยธา : งานก่อสร้าง

ที่	โครงการ	วัตถุประสงค์	เป้าหมาย (ผลผลิตของ โครงการ)	งบประมาณ					ตัวชี้วัด (KPI)	ผลที่คาดว่าจะได้รับ	หน่วยงาน รับผิดชอบหลัก
				๒๕๖๖ (บาท)	๒๕๖๗ (บาท)	๒๕๖๘ (บาท)	๒๕๖๙ (บาท)	๒๕๗๐ (บาท)			
๔๓๘.	โครงการก่อสร้างตลาดชุมชนบริเวณพื้นที่ หมู่ที่ ๘ บ้านทุ่งสามัคคี จำนวน ๑ แห่ง	เพื่อให้ประชาชนได้นำสินค้าทางการเกษตรและอื่นๆ มาจำหน่ายเพิ่มรายได้ให้กับครอบครัว	ก่อสร้างตลาดชุมชน จำนวน ๑ แห่ง	๐	๐	๑๐,๐๐๐,๐๐๐	๑๐,๐๐๐,๐๐๐	๑๐,๐๐๐,๐๐๐	รายได้ของประชาชนเพิ่มขึ้น	ประชาชนสามารถนำสินค้าทางการเกษตรมาจำหน่ายเพื่อเพิ่มรายได้ให้กับครอบครัว	กองช่าง (ขอรับการสนับสนุนงบประมาณ)

รายละเอียดโครงการพัฒนา

แผนพัฒนาท้องถิ่น (พ.ศ. ๒๕๖๖ - ๒๕๗๐)

สำหรับ โครงการที่เกี่วข้องขององค์กรปกครองส่วนท้องถิ่น  
องค์การบริหารส่วนตำบลลำพันตา อำเภอนาดี จังหวัดปราจีนบุรี

แบบ ผ. ๐๒/๑

ก. ยุทธศาสตร์จังหวัดที่ ๕ : ส่งเสริมการพัฒนาสังคมและการบริหารจัดการทรัพยากรธรรมชาติและสิ่งแวดล้อม อย่างมีคุณภาพ

ข. ยุทธศาสตร์การพัฒนาของ อบท. ในเขตจังหวัดที่ ๑ : พัฒนาคุณภาพชีวิต ทูทางสังคมและให้ชุมชนเข้มแข็ง

ยุทธศาสตร์การพัฒนาของ อบต.ลำพันตาที่ ๖ ด้านการพัฒนาศิลปะ วัฒนธรรม จารีตประเพณีและภูมิปัญญาท้องถิ่น

๒.๒ แผนงานศาสนา วัฒนธรรมและนันทนาการ : งานกีฬาและนันทนาการ

ที่	โครงการ	วัตถุประสงค์	เป้าหมาย (ผลผลิตของ โครงการ)	งบประมาณ					ตัวชี้วัด (KPI)	ผลที่คาดว่าจะได้รับ	หน่วยงาน รับผิดชอบหลัก
				๒๕๖๖ (บาท)	๒๕๖๗ (บาท)	๒๕๖๘ (บาท)	๒๕๖๙ (บาท)	๒๕๗๐ (บาท)			
๔๓๙.	โครงการก่อสร้างสนามกีฬาากลางแจ้ง ตำบลลำพันตา ขนาดใหญ่	เพื่อให้ประชาชนมีสถานที่ออกกำลังกายและห่างไกลจากยาเสพติด	ก่อสร้างสนามกีฬาากลางแจ้งตามแบบกรมพลศึกษา จำนวน ๑ แห่ง	๑๐,๐๐๐,๐๐๐	๑๐,๐๐๐,๐๐๐	๑๐,๐๐๐,๐๐๐	๑๐,๐๐๐,๐๐๐	๑๐,๐๐๐,๐๐๐	ประชาชนร้อยละ ๗๐ มีสถานที่ออกกำลังกายและใช้เวลาว่างให้เกิดประโยชน์	ประชาชนมีสถานที่ออกกำลังกายและห่างไกลจากยาเสพติด	กองช่าง (ขอรับการสนับสนุนงบประมาณ)
๔๔๐.	โครงการก่อสร้างอาคารออกกำลังกายพร้อมอุปกรณ์ออกกำลังกาย หมู่ที่ ๘ บ้านทุ่งสามัคคี	เพื่อให้ประชาชนมีสถานที่ออกกำลังกายเพื่อให้ร่างกายแข็งแรงและห่างไกลยาเสพติด	ก่อสร้างอาคารออกกำลังกายจำนวน ๑ หลังพร้อมอุปกรณ์ออกกำลังกาย	๓,๐๐๐,๐๐๐	๓,๐๐๐,๐๐๐	๓,๐๐๐,๐๐๐	๓,๐๐๐,๐๐๐	๓,๐๐๐,๐๐๐	ร้อยละ ๖๐ ของประชาชนร่างกายแข็งแรงและห่างไกลยาเสพติด	ประชาชนมีสถานที่ออกกำลังกายเพื่อให้ร่างกายแข็งแรงและห่างไกลยาเสพติด	กองช่าง (ขอรับการสนับสนุนงบประมาณ)

รายละเอียดโครงการพัฒนา  
แผนพัฒนาท้องถิ่น (พ.ศ. ๒๕๖๖ - ๒๕๗๐)  
สำหรับ โครงการที่เกี่วข้องขององค์กรปกครองส่วนท้องถิ่น  
องค์การบริหารส่วนตำบลลำพันตา อำเภอนาดี จังหวัดปราจีนบุรี

แบบ ผ. ๐๒/๑

- ก. ยุทธศาสตร์จังหวัดที่ ๕ : ส่งเสริมการพัฒนาสังคมและการบริหารจัดการทรัพยากรธรรมชาติและสิ่งแวดล้อม อย่างมีคุณภาพ  
ข. ยุทธศาสตร์การพัฒนาของ อปท. ในเขตจังหวัดที่ ๑ : พัฒนาคุณภาพชีวิต ทู่นทางสังคมและให้ชุมชนเข้มแข็ง  
ยุทธศาสตร์การพัฒนาของ อบต.ลำพันตาที่ ๖ ด้านการพัฒนาศิลปะ วัฒนธรรม จารีตประเพณีและภูมิปัญญาท้องถิ่น

๒.๒ แผนงานศาสนา วัฒนธรรมและนันทนาการ : งานกีฬาและนันทนาการ

ที่	โครงการ	วัตถุประสงค์	เป้าหมาย (ผลผลิตของ โครงการ)	งบประมาณ					ตัวชี้วัด (KPI)	ผลที่คาดว่าจะได้รับ	หน่วยงาน รับผิดชอบหลัก
				๒๕๖๖ (บาท)	๒๕๖๗ (บาท)	๒๕๖๘ (บาท)	๒๕๖๙ (บาท)	๒๕๗๐ (บาท)			
๔๔๑.	โครงการก่อสร้างสนามเด็กเล่น สร้างปัญญา	เพื่อให้เด็กนักเรียนมีร่างกายแข็งแรงและมีความคิดสร้างสรรค์พัฒนาสมอง	ก่อสร้างสนามเด็กเล่น สร้างปัญญา จำนวน ๑ แห่ง พร้อมอุปกรณ์ออกกำลังกาย	๒๐๐,๐๐๐	๒๐๐,๐๐๐	๒๐๐,๐๐๐	๒๐๐,๐๐๐	๒๐๐,๐๐๐	ร้อยละ๖๐ของเด็กมีร่างกายที่แข็งแรงและมีความคิดสร้างสรรค์พัฒนาสมอง	เด็กนักเรียนมีร่างกายแข็งแรงและมีความคิดสร้างสรรค์พัฒนาสมอง	กองช่าง/กองการศึกษา (ขอรับการสนับสนุนงบประมาณ)

บัญชีครุภัณฑ์  
แผนพัฒนาท้องถิ่น (พ.ศ. ๒๕๖๖ - ๒๕๗๐)  
องค์การบริหารส่วนตำบลลำพันตา อำเภอนาดี จังหวัดปราจีนบุรี

แบบ ผ.๐๓

ที่	แผนงาน	หมวด	ประเภท	เป้าหมาย (ผลผลิตของครุภัณฑ์)	งบประมาณ					หน่วยงานที่รับผิดชอบหลัก
					๒๕๖๖ (บาท)	๒๕๖๗ (บาท)	๒๕๖๘ (บาท)	๒๕๖๙ (บาท)	๒๕๗๐ (บาท)	
๑.	บริหารงานทั่วไป	ค่าวัสดุ	วัสดุสำนักงาน	จัดสร้างบอร์ดประชาสัมพันธ์ข่าวสารของทางราชการประจำหมู่บ้านและ อบต จำนวน ๑๑ บอร์ด	๓๐,๐๐๐	๓๐,๐๐๐	๘๐,๐๐๐	๔๐,๐๐๐	๔๐,๐๐๐	กองช่าง
๒.	บริหารงานทั่วไป	ค่าวัสดุ	ครุภัณฑ์ยานพาหนะและขนส่ง	ซ่อมบำรุงรถยนต์ส่วนกลาง/รถจัดเก็บขยะ จำนวน ๔ คัน	๑๕๐,๐๐๐	๑๕๐,๐๐๐	๑๕๐,๐๐๐	๑๕๐,๐๐๐	๑๕๐,๐๐๐	สำนักปลัด
๓	บริหารงานทั่วไป	ค่าวัสดุ	ครุภัณฑ์ยานพาหนะและขนส่ง	ซ่อมบำรุงรถยนต์บรรทุกน้ำจำนวน ๑ คัน	๑๕๐,๐๐๐	๑๕๐,๐๐๐	๖๐๐,๐๐๐	๖๐๐,๐๐๐	๖๐๐,๐๐๐	สำนักปลัด
๔.	บริหารงานทั่วไป	ค่าวัสดุ	วัสดุงานบ้านงานครัว	จัดซื้อถังขยะ	๕๐,๐๐๐	๕๐,๐๐๐	๕๐,๐๐๐	๕๐,๐๐๐	๕๐,๐๐๐	กองสาธารณสุข

บัญชีครุภัณฑ์

แผนพัฒนาท้องถิ่น (พ.ศ. ๒๕๖๖ - ๒๕๗๐)

องค์การบริหารส่วนตำบลลำพันตา อำเภอนาดี จังหวัดปราจีนบุรี

แบบ ผ.๐๓

ที่	แผนงาน	หมวด	ประเภท	เป้าหมาย (ผลผลิตของครุภัณฑ์)	งบประมาณ					หน่วยงานที่รับผิดชอบหลัก
					๒๕๖๖ (บาท)	๒๕๖๗ (บาท)	๒๕๖๘ (บาท)	๒๕๖๙ (บาท)	๒๕๗๐ (บาท)	
๕.	บริหารงานทั่วไป	ค่าวัสดุ	วัสดุงานบ้าน งานครัว	จัดซื้อโต๊ะอาหารพร้อมเก้าอี้ จำนวน ๖ ชุด	๐	๐	๓๐,๐๐๐	๐	๓๐,๐๐๐	กองศึกษา
๖.	บริหารงานทั่วไป	ค่า ครุภัณฑ์	ครุภัณฑ์ ยานพาหนะ และขนส่ง	จัดซื้อรถยนต์ (กระบะ) พยาบาลฉุกเฉิน ๑๖๖๙ จำนวน ๑ คัน	๑๐,๐๐๐	๑๐,๐๐๐	๕๐,๐๐๐	๒,๐๐๐,๐๐๐	๒,๐๐๐,๐๐๐	สำนักปลัด
๗.	บริหารงานทั่วไป	ค่าวัสดุ	ครุภัณฑ์ โฆษณาและ เผยแพร่	จัดซื้อโทรทัศน์สี แบบ LED. แบบSmart.TV ระดับความละเอียดจอภาพ ๑๙๒๐ x ๑๐๘๐ พิกเซล ขนาด ๔๘ นิ้ว จำนวน ๒ เครื่อง	๐	๐	๑๘,๗๐๐	๑๘,๗๐๐	๑๘,๗๐๐	สำนักปลัด
๘.	บริหารงานทั่วไป	ค่าวัสดุ	ครุภัณฑ์ โฆษณาและ เผยแพร่	จัดซื้อเครื่องฉายโปรเจคเตอร์ จำนวน ๒ เครื่อง	๓๐,๓๐๐	๓๐,๓๐๐	๓๐,๓๐๐	๓๐,๓๐๐	๓๐,๓๐๐	สำนักปลัด
๙.	บริหารงานทั่วไป	ค่าวัสดุ	วัสดุสำนักงาน	จัดสร้างบอร์ดประชาสัมพันธ์ข่าวสารของ ทางราชการ ณ อาคารอเนกประสงค์จำนวน ๒ บอร์ด	๘๐,๐๐๐	๘๐,๐๐๐	๘๐,๐๐๐	๔๐,๐๐๐	๔๐,๐๐๐	สำนักปลัด
๑๐	การรักษาความสงบภายใน	ค่าวัสดุ	ครุภัณฑ์ที่ดิน และสิ่งก่อสร้าง	จัดซื้อไฟกระพริบพลังงานแสงอาทิตย์ ขนาด ๓๐๐ มม จำนวน ๑๐ จุด	๕๐,๐๐๐	๕๐,๐๐๐	๕๐,๐๐๐	๕๐,๐๐๐	๕๐,๐๐๐	สำนักปลัด

บัญชีครุภัณฑ์  
แผนพัฒนาท้องถิ่น (พ.ศ. ๒๕๖๖ - ๒๕๗๐)  
องค์การบริหารส่วนตำบลลำพันตา อำเภอชาติ จังหวัดปราจีนบุรี

แบบ ผ.๐๓

ที่	แผนงาน	หมวด	ประเภท	เป้าหมาย (ผลผลิตของครุภัณฑ์)	งบประมาณ					หน่วยงานที่รับผิดชอบหลัก
					๒๕๖๖ (บาท)	๒๕๖๗ (บาท)	๒๕๖๘ (บาท)	๒๕๖๙ (บาท)	๒๕๗๐ (บาท)	
๑๑	บริหารงานทั่วไป	ค่าครุภัณฑ์	ครุภัณฑ์สำนักงาน	จัดซื้อเก้าอี้พักคอย จำนวน ๔ ชุด	๐	๐	๒๐,๐๐๐	๒๐,๐๐๐	๒๐,๐๐๐	สำนักปลัด
๑๒	บริหารงานทั่วไป	ค่าครุภัณฑ์	ครุภัณฑ์สำนักงาน	จัดซื้อตู้เก็บเอกสารแบบบานเหล็ก จำนวน ๕ หลัง	๐	๐	๒๕,๐๐๐	๒๕,๐๐๐	๒๕,๐๐๐	สำนักปลัด กองคลัง กองศึกษาฯ
๑๓	บริหารงานทั่วไป	ค่าวัสดุ	ครุภัณฑ์คอมพิวเตอร์	จัดซื้อคอมพิวเตอร์ แบบงานประมวลผลแบบที่ ๑ จำนวน ๒ เครื่อง	๒๒,๐๐๐	๒๒,๐๐๐	๐	๒๒,๐๐๐	๐	สำนักปลัด

บัญชีครุภัณฑ์  
แผนพัฒนาท้องถิ่น (พ.ศ. ๒๕๖๖ - ๒๕๗๐)  
องค์การบริหารส่วนตำบลลำพันตา อำเภอนาดี จังหวัดปราจีนบุรี

แบบ ผ.๐๓

ที่	แผนงาน	หมวด	ประเภท	เป้าหมาย (ผลผลิตของครุภัณฑ์)	งบประมาณ					หน่วยงานที่รับผิดชอบหลัก
					๒๕๖๖ (บาท)	๒๕๖๗ (บาท)	๒๕๖๘ (บาท)	๒๕๖๙ (บาท)	๒๕๗๐ (บาท)	
๑๔	บริหารงานทั่วไป	ค่าครุภัณฑ์	ครุภัณฑ์คอมพิวเตอร์	จัดซื้อกล้องโทรทัศน์วงจรปิด (CCTV) จำนวน ๕ กล้อง	๕๐,๐๐๐	๕๐,๐๐๐	๕๐,๐๐๐	๕๐,๐๐๐	๕๐,๐๐๐	ศพต.ลำพันตา
๑๕	บริหารงานทั่วไป	ค่าครุภัณฑ์	ครุภัณฑ์สำนักงาน	จัดซื้อโต๊ะพับขาอเนกประสงค์ จำนวน ๑๐ ตัว	๒๐,๐๐๐	๐	๒๐,๐๐๐	๑๐,๐๐๐	๒๐,๐๐๐	สำนักปลัด
๑๖	แผนงานเคหะและชุมชน	ค่าครุภัณฑ์	ครุภัณฑ์ยานพาหนะและขนส่ง	จัดซื้อรถบรรทุกขยะแบบอัดท้าย จำนวน ๑ คัน	๒,๔๐๐,๐๐๐	๒,๔๐๐,๐๐๐	๒,๔๐๐,๐๐๐	๒,๔๐๐,๐๐๐	๒,๔๐๐,๐๐๐	กองสาธารณสุข



## ส่วนที่ ๕

### การติดตามและประเมินผล

#### ๕.๑ การติดตามและประเมินผลยุทธศาสตร์

การติดตามและประเมินผลแผนพัฒนาท้องถิ่นตามระเบียบกระทรวงมหาดไทยว่าด้วยการจัดทำแผนพัฒนาขององค์กรปกครองส่วนท้องถิ่น พ.ศ. ๒๕๔๘ แก้ไขเพิ่มเติมถึง (ฉบับที่ ๓) พ.ศ. ๒๕๖๑ กำหนดให้คณะกรรมการติดตามและประเมินผลแผนพัฒนาท้องถิ่น ดำเนินการให้คะแนนตามเกณฑ์ที่กำหนดไว้ ซึ่งเป็นส่วนหนึ่งของการติดตามและประเมินผลแผนพัฒนา โดยดำเนินการให้แล้วเสร็จภายในหกสิบวัน นับแต่วันที่ประกาศใช้งบประมาณรายจ่าย มีรายละเอียด ดังนี้

๑) แนวทางการพิจารณาการติดตามและประเมินผลยุทธศาสตร์เพื่อความสอดคล้องแผนพัฒนาท้องถิ่นขององค์กรปกครองส่วนท้องถิ่น

ประเด็นการพิจารณา	คะแนน
๑. ข้อมูลสภาพทั่วไปและข้อมูลพื้นฐานขององค์กรปกครองส่วนท้องถิ่น	๒๐
๒. การวิเคราะห์สถานการณ์และศักยภาพ	๒๐
๓. ยุทธศาสตร์ ประกอบด้วย	๖๐
๓.๑ ยุทธศาสตร์ขององค์กรปกครองส่วนท้องถิ่น	(๑๐)
๓.๒ ยุทธศาสตร์ขององค์กรปกครองส่วนท้องถิ่นในเขตจังหวัด	(๑๐)
๓.๓ ยุทธศาสตร์จังหวัด	(๑๐)
๓.๔ วิสัยทัศน์	(๕)
๓.๕ กลยุทธ์	(๕)
๓.๖ เป้าประสงค์ของแต่ละประเด็นกลยุทธ์	(๕)
๓.๗ จุดยืนทางยุทธศาสตร์	(๕)
๓.๘ แผนงาน	(๕)
๓.๙ ความเชื่อมโยงของยุทธศาสตร์ในภาพรวม	(๕)
<b>รวมคะแนน</b>	<b>๑๐๐</b>

คะแนนรวม ๑๐๐ คะแนน เกณฑ์ที่ควรได้เพื่อให้เกิดความสอดคล้องและขับเคลื่อนการพัฒนาท้องถิ่นขององค์กรปกครองส่วนท้องถิ่น ไม่ควรน้อยกว่าร้อยละ ๘๐ (๘๐ คะแนน)

๒) แนวทางเบื้องต้นในการให้คะแนนแนวทางการพิจารณาการติดตามและประเมินผลยุทธศาสตร์ เพื่อความสอดคล้องแผนพัฒนาท้องถิ่นขององค์กรปกครองส่วนท้องถิ่น

ประเด็นการพิจารณา	รายละเอียดหลักเกณฑ์	คะแนนเต็ม	คะแนนที่ได้
๑. ข้อมูลสภาพทั่วไป และข้อมูลพื้นฐานขององค์กรปกครองส่วนท้องถิ่น	ควรประกอบด้วยข้อมูลดังนี้ (๑) ข้อมูลเกี่ยวกับด้านกายภาพ เช่น ที่ตั้งของหมู่บ้าน/ชุมชน/ตำบล ลักษณะภูมิประเทศ ลักษณะภูมิอากาศ ลักษณะของดิน ลักษณะของแหล่งน้ำ ลักษณะของไม้/ป่าไม้ ฯลฯ ด้านการเมือง/การปกครอง เช่น เขตการปกครอง การเลือกตั้ง ฯลฯ	๒๐ (๓)	
	(๒) ข้อมูลเกี่ยวกับด้านการเมือง/การปกครอง เช่น เขตการปกครอง การเลือกตั้ง ฯลฯ ประชากร เช่น ข้อมูลเกี่ยวกับจำนวนประชากร และช่วงอายุและจำนวนประชากร ฯลฯ	(๒)	
	(๓) ข้อมูลเกี่ยวกับสภาพทางสังคม เช่น การศึกษา สาธารณสุข อาชญากรรม ยาเสพติด การสังคมสงเคราะห์ ฯลฯ	(๒)	
	(๔) ข้อมูลเกี่ยวกับระบบบริการพื้นฐาน เช่น การคมนาคมขนส่ง การไฟฟ้า การประปา โทรศัพท์ ฯลฯ	(๒)	
	(๕) ข้อมูลเกี่ยวกับระบบเศรษฐกิจ เช่น การเกษตร การประมง การปศุสัตว์ การบริการ การท่องเที่ยว อุตสาหกรรม การพาณิชย์/กลุ่มอาชีพ แรงงาน ฯลฯ	(๒)	
	(๖) ข้อมูลเกี่ยวกับศาสนา ประเพณี วัฒนธรรม เช่น การนับถือศาสนา ประเพณีและงานประจำปี ภูมิปัญญาท้องถิ่น ภาษาถิ่น สินค้าพื้นเมือง และของที่ระลึก ฯลฯ และอื่นๆ	(๒)	
	(๗) ข้อมูลเกี่ยวกับทรัพยากรธรรมชาติ เช่น น้ำ ป่าไม้ ภูเขา คุณภาพของทรัพยากรธรรมชาติ ฯลฯ	(๒)	
	(๘) การสำรวจและจัดเก็บข้อมูลเพื่อการจัดทำแผนพัฒนาท้องถิ่นหรือการใช้ข้อมูล จปฐ.	(๒)	
	(๙) การประชุมประชาคมท้องถิ่น รูปแบบ วิธีการ และการดำเนินการประชุมประชาคมท้องถิ่น โดยใช้กระบวนการร่วมคิด ร่วมทำ ร่วมตัดสินใจ ร่วมตรวจสอบ ร่วมรับประโยชน์ ร่วมแก้ปัญหา ปรีกษาหารือ แลกเปลี่ยนเรียนรู้ เพื่อแก้ปัญหาสำหรับการพัฒนาท้องถิ่นตามอำนาจหน้าที่ขององค์กรปกครองส่วนท้องถิ่น	(๓)	
๒. การวิเคราะห์สภาพการณ์และศักยภาพ	ควรประกอบด้วยข้อมูลดังนี้ (๑) การวิเคราะห์ที่ครอบคลุมความเชื่อมโยง ความสอดคล้อง ยุทธศาสตร์จังหวัด ยุทธศาสตร์การพัฒนาขององค์กรปกครองส่วนท้องถิ่นในเขตจังหวัด ยุทธศาสตร์ขององค์กรปกครองส่วนท้องถิ่น นโยบายของผู้บริหารท้องถิ่น รวมถึงความเชื่อมโยงแผนยุทธศาสตร์ชาติ ๒๐ ปี แผนพัฒนาเศรษฐกิจและสังคมแห่งชาติ และ Thailand ๔.๐	๒๐ (๕)	
	(๒) การวิเคราะห์การใช้ผังเมืองรวมหรือผังเมืองเฉพาะและการบังคับใช้ผลของการบังคับใช้ สภาพการณ์ที่เกิดขึ้นต่อการพัฒนาท้องถิ่น	(๓)	

ประเด็นการพิจารณา	รายละเอียดหลักเกณฑ์	คะแนน เต็ม	คะแนนที่ ได้
๒. การวิเคราะห์ สภาพการณ์และ ศักยภาพ (ต่อ)	(๓) การวิเคราะห์ทางสังคม เช่น ด้านแรงงาน การศึกษา สาธารณสุข ความยากจน อาชญากรรม ปัญหายาเสพติด เทคโนโลยี จาริต ประเพณี วัฒนธรรม ภูมิปัญญาท้องถิ่น เป็นต้น	(๓)	
	(๔) การวิเคราะห์ทางเศรษฐกิจ ข้อมูลด้านรายได้ครัวเรือน การส่งเสริมอาชีพ กลุ่มอาชีพ กลุ่มทางสังคม การพัฒนาอาชีพและกลุ่มต่างๆ สภาพทางเศรษฐกิจและความเป็นอยู่ทั่วไป เป็นต้น	(๓)	
	(๕) การวิเคราะห์สิ่งแวดล้อม พื้นที่สีเขียว ธรรมชาติต่างๆ ทางภูมิศาสตร์ กระบวนการหรือสิ่งที่เกิดขึ้น การประดิษฐ์ที่มีผลต่อสิ่งแวดล้อมและการพัฒนา	(๓)	
	(๖) ผลการวิเคราะห์ศักยภาพเพื่อประเมินสถานภาพการพัฒนาในปัจจุบันและโอกาสการพัฒนาในอนาคตของท้องถิ่น ด้วยเทคนิค SWOT Analysis ที่อาจส่งผลต่อการดำเนินงานได้แก่ S-Strength (จุดแข็ง) W-Weakness (จุดอ่อน) O-Opportunity (โอกาส) และ T-Threat (อุปสรรค)	(๓)	
๓. ยุทธศาสตร์	ควรประกอบด้วยข้อมูลดังนี้	๖๐	
๓.๑ ยุทธศาสตร์ของ องค์กรปกครองส่วน ท้องถิ่น	สอดคล้องกับสภาพสังคม เศรษฐกิจ สิ่งแวดล้อมของท้องถิ่น ประเด็นปัญหาการพัฒนาและแนวทางการพัฒนาที่สอดคล้องกับยุทธศาสตร์ขององค์กรปกครองส่วนท้องถิ่น และเชื่อมโยงหลักพระราชรัฐ แผนยุทธศาสตร์ชาติ ๒๐ ปี แผนพัฒนาเศรษฐกิจและสังคมแห่งชาติ และ Thailand ๔.๐	(๑๐)	
๓.๒ ยุทธศาสตร์ของ องค์กรปกครองส่วน ท้องถิ่นในเขตจังหวัด	สอดคล้องและเชื่อมโยงกับสภาพสังคม เศรษฐกิจ สิ่งแวดล้อมของท้องถิ่น และยุทธศาสตร์จังหวัด และเชื่อมโยงหลักพระราชรัฐ แผนยุทธศาสตร์ชาติ ๒๐ ปี แผนพัฒนาเศรษฐกิจและสังคมแห่งชาติ และ Thailand ๔.๐	(๑๐)	
๓.๓ ยุทธศาสตร์จังหวัด	สอดคล้องกับยุทธศาสตร์พัฒนากลุ่มจังหวัด ยุทธศาสตร์พัฒนาภาค แผนพัฒนาเศรษฐกิจและสังคมแห่งชาติ แผนการบริหารราชการแผ่นดิน นโยบาย/ยุทธศาสตร์ คสช. และนโยบายรัฐบาลหลักพระราชรัฐ แผนยุทธศาสตร์ชาติ ๒๐ ปี และ Thailand ๔.๐	(๑๐)	

ประเด็นการพิจารณา	รายละเอียดหลักเกณฑ์	คะแนน เต็ม	คะแนนที่ ได้
๓. ยุทธศาสตร์ (ต่อ) ๓.๔ วิสัยทัศน์	วิสัยทัศน์ ซึ่งมีลักษณะแสดงสถานภาพที่องค์กรปกครองส่วนท้องถิ่นต้องการจะเป็นหรือบรรลุถึงอนาคตอย่างชัดเจน สอดคล้องกับโอกาสและศักยภาพที่เป็นลักษณะเฉพาะขององค์กรปกครองส่วนท้องถิ่น และสัมพันธ์กับโครงการพัฒนาท้องถิ่น	(๕)	
๓.๕ กลยุทธ์	แสดงให้เห็นช่องทาง วิธีการ ภารกิจหรือสิ่งที่ต้องทำตามอำนาจหน้าที่ขององค์กรปกครองส่วนท้องถิ่นที่จะนำไปสู่การบรรลุวิสัยทัศน์ หรือแสดงให้เห็นถึงความชัดเจนในสิ่งที่จะดำเนินการให้บรรลุวิสัยทัศน์นั้น	(๕)	
๓.๖ เป้าประสงค์ของแต่ละประเด็นกลยุทธ์	เป้าประสงค์ของแต่ละประเด็นกลยุทธ์มีความสอดคล้องและสนับสนุนต่อกกลยุทธ์ที่จะเกิดขึ้น มุ่งหมายสิ่งหนึ่งสิ่งใดที่ชัดเจน	(๕)	
๓.๗ จุดยืนทางยุทธศาสตร์ (Positioning)	ความมุ่งมั่นอันแน่วแน่ในการวางแผนพัฒนาท้องถิ่น เพื่อให้บรรลุวิสัยทัศน์ขององค์กรปกครองส่วนท้องถิ่น ซึ่งเกิดจากศักยภาพของพื้นที่จริง ที่จะนำไปสู่ผลสำเร็จทางยุทธศาสตร์	(๕)	
๓.๘ แผนงาน	แผนงานหรือจุดมุ่งหมายเพื่อการพัฒนาในอนาคต กำหนดจุดมุ่งหมายในเรื่องใดเรื่องหนึ่งหรือแผนงานที่เกิดจากเป้าประสงค์ตัวชี้วัด ค่าเป้าหมาย กลยุทธ์ จุดยืนทางยุทธศาสตร์และยุทธศาสตร์ขององค์กรปกครองส่วนท้องถิ่นที่มีความชัดเจน นำไปสู่การจัดทำโครงการพัฒนาท้องถิ่นในแผนพัฒนาท้องถิ่น โดยระบุแผนงานและความเชื่อมโยงดังกล่าว	(๕)	
๓.๙ ความเชื่อมโยงของยุทธศาสตร์ในภาพรวม	ความเชื่อมโยงองค์รวมที่นำไปสู่การพัฒนาท้องถิ่นที่เกิดผลผลิต/โครงการจากแผนยุทธศาสตร์ชาติ ๒๐ ปี แผนพัฒนาเศรษฐกิจและสังคมแห่งชาติ ฉบับที่ ๑๒ Thailand ๔.๐ แผนพัฒนาภาค/แผนพัฒนากลุ่มจังหวัด/แผนพัฒนาจังหวัด ยุทธศาสตร์การพัฒนาขององค์กรปกครองส่วนท้องถิ่นในเขตจังหวัดและยุทธศาสตร์ขององค์กรปกครองส่วนท้องถิ่น	(๕)	
<b>รวมคะแนน</b>		<b>๑๐๐</b>	

## ๕.๒ การติดตามและประเมินผลโครงการ

### ๑) แนวทางการพิจารณาการติดตามและประเมินผลโครงการเพื่อความสอดคล้องแผนพัฒนาท้องถิ่นขององค์กรปกครองส่วนท้องถิ่น

ประเด็นการพิจารณา	คะแนน
๑. การสรุปสถานการณ์การพัฒนา	๑๐
๒. การประเมินผลการนำแผนพัฒนาท้องถิ่นไปปฏิบัติในเชิงปริมาณ	๑๐
๓. การประเมินผลการนำแผนพัฒนาท้องถิ่นไปปฏิบัติในเชิงคุณภาพ	๑๐
๔. แผนงานและยุทธศาสตร์การพัฒนา	๑๐
๕. โครงการพัฒนา ประกอบด้วย	๖๐
๕.๑ ความชัดเจนของชื่อโครงการ	(๕)
๕.๒ กำหนดวัตถุประสงค์สอดคล้องกับโครงการ	(๕)
๕.๓ เป้าหมาย (ผลผลิตของโครงการ) มีความชัดเจนนำไปสู่การตั้งงบประมาณได้ถูกต้อง	(๕)
๕.๔ โครงการมีความสอดคล้องกับแผนยุทธศาสตร์ชาติ ๒๐ ปี	(๕)
๕.๕ เป้าหมาย (ผลผลิตของโครงการ) มีความสอดคล้องกับแผนพัฒนาเศรษฐกิจและสังคมแห่งชาติ	(๕)
๕.๖ โครงการมีความสอดคล้องกับ Thailand ๔.๐	(๕)
๕.๗ โครงการสอดคล้องกับยุทธศาสตร์จังหวัด	(๕)
๕.๘ โครงการแก้ไขปัญหาความยากจนหรือการเสริมสร้างให้ประเทศชาติมั่นคง มั่งคั่ง ยั่งยืน ภายใต้อำเภอประชารัฐ	(๕)
๕.๙ งบประมาณ มีความสอดคล้องกับเป้าหมาย (ผลผลิตของโครงการ)	(๕)
๕.๑๐ มีการประมาณการราคาถูกต้องตามหลักวิธีการงบประมาณ	(๕)
๕.๑๑ มีการกำหนดตัวชี้วัด (KPI) และสอดคล้องกับวัตถุประสงค์และผลที่คาดว่าจะได้รับ	(๕)
๕.๑๒ ผลที่คาดว่าจะได้รับ สอดคล้องกับวัตถุประสงค์	(๕)
<b>รวมคะแนน</b>	<b>๑๐๐</b>

คะแนนรวม ๑๐๐ คะแนน เกณฑ์ที่ควรได้เพื่อให้เกิดความสอดคล้องและขับเคลื่อนการพัฒนาท้องถิ่นขององค์กรปกครองส่วนท้องถิ่น ไม่ควรน้อยกว่าร้อยละ ๘๐ (๘๐ คะแนน)

๒) แนวทางเบื้องต้นในการให้คะแนนแนวทางการพิจารณาการติดตามและประเมินผลโครงการเพื่อความสอดคล้องแผนพัฒนาท้องถิ่น ขององค์กรปกครองส่วนท้องถิ่น

ประเด็นการพิจารณา	รายละเอียดหลักเกณฑ์	คะแนนเต็ม	คะแนนที่ได้
๑. การสรุปสถานการณ์การพัฒนา	เป็นการวิเคราะห์กรอบการจัดทำยุทธศาสตร์ขององค์กรปกครองส่วนท้องถิ่น (ใช้การวิเคราะห์ SWOT Analysis/Demand (Demand Analysis)/Global Demand และ Trend ปัจจัยและสถานการณ์การเปลี่ยนแปลงที่มีผลต่อการพัฒนา อย่างน้อยต้องประกอบด้วยการวิเคราะห์ศักยภาพด้านเศรษฐกิจ, ด้านสังคม, ด้านทรัพยากรธรรมชาติและสิ่งแวดล้อม)	๑๐	
๒. การประเมินผลการนำแผนพัฒนาท้องถิ่นไปปฏิบัติในเชิงปริมาณ	๑) การควบคุมที่มีการใช้ตัวเลขต่างๆ เพื่อนำมาใช้วัดผลในเชิงปริมาณ เช่น การวัดจำนวนโครงการ กิจกรรม งานต่างๆ ก็คือผลผลิตนั่นเองว่าเป็นไปตามที่ตั้งเป้าหมายเอาไว้หรือไม่จำนวนที่ดำเนินการจริงตามที่ได้กำหนดไว้เท่าไร จำนวนที่ไม่สามารถดำเนินการได้มีจำนวนเท่าไร สามารถอธิบายได้ตามหลักประสิทธิภาพ (Efficiency) ของการพัฒนาท้องถิ่นตามอำนาจหน้าที่ที่ได้กำหนดไว้ ๒) วิเคราะห์ผลกระทบ/สิ่งที่กระทบ (Impact) โครงการที่ดำเนินการในเชิงปริมาณ (Quantitative)	๑๐	
๓. การประเมินผลการนำแผนพัฒนาท้องถิ่นไปปฏิบัติในเชิงคุณภาพ	๑) การประเมินประสิทธิผลของแผนพัฒนาในเชิงคุณภาพคือการนำเอาเทคนิคต่างๆ มาใช้เพื่อวัดว่าภารกิจ โครงการ กิจกรรม งานต่างๆ ที่ดำเนินการในพื้นที่นั้นๆ ตรงต่อความต้องการของประชาชนหรือไม่และเป็นไปตามอำนาจหน้าที่หรือไม่ ประชาชนพึงพอใจหรือไม่ สิ่งของ วัสดุ ครุภัณฑ์ การดำเนินการต่างๆ มีสภาพหรือลักษณะถูกต้อง ครบถ้วน สามารถใช้ได้ตามวัตถุประสงค์หรือไม่ ซึ่งเป็นไปตามหลักประสิทธิผล (Effectiveness) ผลการปฏิบัติราชการที่บรรลุวัตถุประสงค์และเป้าหมายของแผนการปฏิบัติราชการตามที่ได้รับงบประมาณมาดำเนินการ รวมถึงสามารถเทียบเคียงกับส่วนราชการหรือหน่วยงาน ๒) วิเคราะห์ผลกระทบ/สิ่งที่กระทบ (Impact) โครงการที่ดำเนินการในเชิงคุณภาพ (Qualitative)	๑๐	
๔. แผนงานและยุทธศาสตร์การพัฒนา	๑) วิเคราะห์แผนงาน งาน ที่เกิดจากด้านต่างๆ มีความสอดคล้องกับยุทธศาสตร์ขององค์กรปกครองส่วนท้องถิ่นในมิติต่างๆ จนนำไปสู่การจัดทำโครงการพัฒนาท้องถิ่นโดยใช้ SWOT Analysis/ Demand ( Demand Analysis) / Global Demand/Trend หรือหลักการบูรณาการ (Integration) กับองค์กรปกครองส่วนท้องถิ่นที่มีพื้นที่ติดต่อกัน ๒) วิเคราะห์แผนงาน งาน ที่เกิดจากด้านต่างๆ ที่สอดคล้องกับการแก้ไขปัญหาความยากจน หลักปรัชญา	๑๐	

ประเด็นการพิจารณา	รายละเอียดหลักเกณฑ์	คะแนน เต็ม	คะแนน ที่ได้
๕. โครงการพัฒนา ๕.๑ ความชัดเจนของ ชื่อโครงการ	ควรประกอบด้วยข้อมูลดังนี้ เป็นโครงการที่มีวัตถุประสงค์สนองต่อแผนยุทธศาสตร์การพัฒนาขององค์กร ปกครองส่วนท้องถิ่นและดำเนินการเพื่อให้การพัฒนาบรรลุตามวิสัยทัศน์ของ องค์กรปกครองส่วนท้องถิ่นที่กำหนดไว้ ชื่อโครงการมีความชัดเจน มุ่งไปเรื่อง ใดเรื่องหนึ่ง อ่านแล้วเข้าใจได้ว่าจะพัฒนาอะไรในอนาคต	๖๐ (๕)	
๕.๒ กำหนด วัตถุประสงค์สอดคล้อง กับโครงการ	มีวัตถุประสงค์ชัดเจน (clear objective) โครงการต้องกำหนดวัตถุประสงค์ สอดคล้องกับความเป็นมาของโครงการ สอดคล้องกับหลักการและเหตุผล วิธีการดำเนินงานต้องสอดคล้องกับวัตถุประสงค์ มีความเป็นไปได้ชัดเจน มี ลักษณะเฉพาะเจาะจง	(๕)	
๕.๓ เป้าหมาย (ผลผลิตของโครงการ) มี ความชัดเจนนำไปสู่การ ตั้งงบประมาณได้ถูกต้อง	สภาพที่อยากให้เกิดขึ้นในอนาคตเป็นทิศทางที่ต้องไปให้ถึงเป้าหมายต้อง ชัดเจน สามารถระบุจำนวนเท่าไร กลุ่มเป้าหมายคืออะไร มีผลผลิตอย่างไร กลุ่มเป้าหมาย พื้นที่ดำเนินงาน และระยะเวลาดำเนินงานอธิบายให้ชัดเจนว่า โครงการนี้จะทำที่ไหน เริ่มต้นในช่วงเวลาใดและจบลงเมื่อไร ใครคือ กลุ่มเป้าหมายของโครงการ หากกลุ่มเป้าหมายมีหลายกลุ่ม ให้บอกชัดเจนไปว่า ใครคือกลุ่มเป้าหมายหลัก ใครคือกลุ่มเป้าหมายรอง	(๕)	
๕.๔ โครงการมีความ สอดคล้องกับแผน ยุทธศาสตร์ ๒๐ ปี	โครงการสอดคล้องกับ (๑) ความมั่นคง (๒) การสร้างความสามารถในการ แข่งขัน (๓) การพัฒนาและเสริมสร้างศักยภาพคน (๔) การสร้างโอกาสความ เสมอภาคและเท่าเทียมกันทางสังคม (๕) การสร้างการเติบโตบนคุณภาพชีวิต ที่เป็นมิตรต่อสิ่งแวดล้อม (๖) การปรับสมดุลและพัฒนาระบบการบริหาร จัดการภาครัฐ เพื่อให้เกิดความมั่นคง มั่งคั่ง ยั่งยืน	(๕)	
๕.๕ เป้าหมาย (ผลผลิตของโครงการ) มี ความสอดคล้องกับ แผนพัฒนาเศรษฐกิจ และสังคมแห่งชาติ	โครงการมีความสอดคล้องกับแผนพัฒนาเศรษฐกิจและสังคมแห่งชาติ ฉบับที่ ๑๒ โดย (๑) ยึดหลักปรัชญาของเศรษฐกิจพอเพียง (๒) ยึดคนเป็นศูนย์กลาง การพัฒนา (๓) ยึดวิสัยทัศน์ภายใต้ยุทธศาสตร์ชาติ ๒๐ ปี (๔) ยึดเป้าหมาย อนาคตประเทศไทย ๒๕๗๙ (๕) ยึดหลักการนำไปสู่การปฏิบัติให้เกิดผล สัมฤทธิ์อย่างจริงจังใน ๕ ปีที่ต่อยอดไปสู่ผลสัมฤทธิ์ที่เป็นเป้าหมายระยะยาว ภายใต้แนวทางการพัฒนา (๑) การยกระดับศักยภาพการแข่งขันและการหลุด พ้นกับดักรายได้ปานกลางสู่รายได้สูง (๒) การพัฒนาศักยภาพคนตามช่วงวัย และการปฏิรูประบบเพื่อสร้างสังคมสูงวัยอย่างมีคุณภาพ (๓) การลดความ เหลื่อมล้ำทางสังคม (๔) การรองรับการเชื่อมโยงภูมิภาคและความเป็นเมือง (๕) การสร้างความเจริญเติบโตทางเศรษฐกิจและสังคมอย่างเป็นมิตรกับ สิ่งแวดล้อม (๖) การบริหารราชการแผ่นดินที่มีประสิทธิภาพ	(๕)	
๕.๖ โครงการมีความ สอดคล้องกับ Thailand ๔.๐	โครงการมีลักษณะหรือสอดคล้องกับการปรับเปลี่ยนโครงสร้างเศรษฐกิจ ไปสู่ Value-Based Economy หรือเศรษฐกิจที่ขับเคลื่อนด้วยนวัตกรรม ทำน้อย ได้มาก เช่น (๑) เปลี่ยนจากการผลิตสินค้า โภคภัณฑ์ ไปสู่สินค้าเชิงนวัตกรรม (๒) เปลี่ยนจากการขับเคลื่อนประเทศด้วยภาคอุตสาหกรรม ไปสู่การ ขับเคลื่อนด้วยเทคโนโลยี ความคิดสร้างสรรค์ และนวัตกรรม (๓) เปลี่ยนจาก การเน้นภาคการผลิตสินค้า ไปสู่การเน้นภาคบริการมากขึ้น รวมถึงโครงการที่ เติมเต็มด้วยวิทยาการ ความคิดสร้างสรรค์ นวัตกรรม วิทยาศาสตร์ เทคโนโลยี และการวิจัยและพัฒนา แล้วต่อยอดความได้เปรียบเชิงเปรียบเทียบ เช่น ด้าน เกษตร เทคโนโลยีชีวภาพ สาธารณสุข วัฒนธรรม ฯลฯ	(๕)	

ประเด็นการพิจารณา	รายละเอียดหลักเกณฑ์	คะแนนเต็ม	คะแนนที่ได้
๕. โครงการพัฒนา (ต่อ) ๕.๗ โครงการ สอดคล้องกับยุทธศาสตร์ จังหวัด	โครงการพัฒนาท้องถิ่นมีความสอดคล้องกับห้วงระยะเวลาของ แผนพัฒนาจังหวัดที่ได้กำหนดขึ้น เพื่อขับเคลื่อนการพัฒนา ท้องถิ่นเสมือนหนึ่งการขับเคลื่อนการพัฒนาจังหวัด ซึ่งไม่ สามารถแยกส่วนใดส่วนหนึ่งออกจากกันได้ นอกจากนี้โครงการ พัฒนาท้องถิ่นต้องเป็นโครงการเชื่อมต่อหรือเดินทางไปด้วยกัน กับยุทธศาสตร์จังหวัดที่ได้กำหนดขึ้นที่เป็นปัจจุบัน	(๕)	
๕.๘ โครงการแก้ไข ปัญหาความยากจนหรือ การเสริมสร้างให้ ประเทศชาติมั่นคง มั่งคั่ง ยั่งยืน ภายใต้หลักประชา รัฐ	เป็นโครงการที่ดำเนินการภายใต้พื้นฐานความพอเพียงที่ ประชาชนดำเนินการเองหรือร่วมดำเนินการ เป็นโครงการต่อ ยอดและขยายได้ เป็นโครงการที่ประชาชนต้องการเพื่อให้เกิด ความยั่งยืน ซึ่งมีลักษณะที่จะให้ท้องถิ่นมีความมั่นคง มั่งคั่ง ยั่งยืน เป็นท้องถิ่นที่พัฒนาแล้ว ด้วยการพัฒนาตามปรัชญา เศรษฐกิจพอเพียง	(๕)	
๕.๙ งบประมาณ มี ความสอดคล้องกับ เป้าหมาย (ผลผลิตของ โครงการ)	งบประมาณโครงการพัฒนาจะต้องคำนึงถึงหลักสำคัญ ๕ ประการ ในการจัดทำโครงการได้แก่ (๑) ความประหยัด (Economy) (๒) ความมีประสิทธิภาพ (Efficiency) (๓) ความมีประสิทธิภาพ (Effectiveness) (๔) ความเหลื่อมล้ำในการพัฒนาท้องถิ่น นำไปสู่ ความยุติธรรม (Equity) (๕) ความโปร่งใส (Transparency)	(๕)	
๕.๑๐ มีการประมาณ การราคาถูกต้องตาม หลักวิธีการงบประมาณ	การประมาณการราคาเพื่อการพัฒนาต้องให้สอดคล้องกับ โครงการถูกต้องตามหลักวิชาการทางช่าง หลักของราคากลาง ราคากลางท้องถิ่น มีความโปร่งใสในการกำหนดราคาและ ตรวจสอบได้ในเชิงประจักษ์	(๕)	
๕.๑๑ มีการกำหนด ตัวชี้วัด (KPI) และ สอดคล้องกับ วัตถุประสงค์และผลที่ คาดว่าจะได้รับ	มีการกำหนดดัชนีชี้วัดผลงาน (Key Performance Indicator : KPI) ที่สามารถวัดได้ (measurable) ใช้บอกประสิทธิผล (effectiveness) ใช้บอกประสิทธิภาพ (efficiency) ได้ เช่น การกำหนดความพึงพอใจ การกำหนดร้อยละ การกำหนดอัน เกิดจากผลของวัตถุประสงค์ที่เกิดขึ้นสิ่งที่ได้รับ (การคาดการณ์ คาดว่าจะได้รับ)	(๕)	
๕.๑๒ ผลที่คาดว่าจะ ได้รับ สอดคล้องกับ วัตถุประสงค์	ผลที่ได้รับเป็นสิ่งที่เกิดขึ้นได้จริงจากการดำเนินการตาม โครงการพัฒนา ซึ่งสอดคล้องกับวัตถุประสงค์ที่ตั้งไว้ การได้ผล หรือผลที่เกิดขึ้นจะต้องเท่ากับวัตถุประสงค์หรือมากกว่า วัตถุประสงค์ ซึ่งการเขียนวัตถุประสงค์ควรคำนึงถึง (๑) มีความ เป็นไปได้และมีความเฉพาะเจาะจง ในการดำเนินงานตาม โครงการ (๒) วัดและประเมินผลระดับของความสำเร็จได้ (๓) ระบุสิ่งที่ต้องการดำเนินงานอย่างชัดเจนและเฉพาะเจาะจงมาก ที่สุด และสามารถปฏิบัติได้ (๔) เป็นเหตุเป็นผล สอดคล้องกับ ความเป็นจริง (๕) ส่งผลต่อการบ่งบอกเวลาได้	(๕)	
<b>รวมคะแนน</b>		<b>๑๐๐</b>	



### ๕.๓ สรุปผลการพัฒนาท้องถิ่นในภาพรวม

สรุปผลการพัฒนาองค์การบริหารส่วนตำบลลำพันตา ในภาพรวมที่ผ่านมาได้มีการพัฒนาก้าวหน้าในหลายๆ ด้าน โดยมีการพัฒนาอย่างค่อยเป็นค่อยไป เนื่องจากงบประมาณที่มีค่อนข้างจำกัดและมีพื้นที่ในความรับผิดชอบมากถึง ๙ หมู่บ้าน มีพื้นที่ประมาณ ๘๘ ตารางกิโลเมตร มีการแบ่งส่วนราชการการบริหารงานอย่างชัดเจน โดยมีการแบ่งส่วนราชการเป็น ๕ ส่วน คือ สำนักปลัด, กองคลัง, กองช่าง, กองการศึกษาศาสนาและวัฒนธรรม, กองสาธารณสุขและสิ่งแวดล้อม การจัดทำงบประมาณและการใช้จ่ายงบประมาณ มีความสอดคล้องและสมดุลกัน มีการใช้โปรแกรมสำเร็จรูปในการปฏิบัติงานทั้งระบบ e-Plan (การวางแผนและการใช้จ่ายงบประมาณรวมทั้งการติดตามและประเมินผล) ระบบ e-LAAS (การบันทึกระบบบัญชีและงบประมาณ) ระบบ eGP (การจัดซื้อจัดจ้าง) ระบบ GFMS (ระบบการบริหารการเงินการคลังภาครัฐแบบอิเล็กทรอนิกส์) ระบบ INFO (ฐานข้อมูลกลาง) ระบบ LTAXGIS LTAX ๓๐๐๐ (โปรแกรมแผนที่ภาษี) ระบบ SIS (ข้อมูลสารสนเทศเพื่อการศึกษาท้องถิ่น) ระบบ CCIS (ข้อมูลสารสนเทศทางการศึกษาศูนย์พัฒนาเด็กเล็ก) ระบบ ELE (ข้อมูลการเลือกตั้ง) ระบบ CMSS (การบันทึกข้อมูลอัตราค่าจ้าง)

ในปัจจุบันยุทธศาสตร์การพัฒนาของจังหวัดปราจีนบุรี มีเป้าประสงค์ในการสร้างความยั่งยืนในการประกอบอาชีพและเพิ่มขีดความสามารถในการแข่งขัน อนุรักษ์วัฒนธรรมและเพิ่มมูลค่าทางเศรษฐกิจ ส่งเสริมสุขภาพและสร้างสมดุลต่อสภาพแวดล้อม ยกย่องคุณภาพชีวิตของคนและ เพื่อให้สอดคล้องและตอบสนองต่อการพัฒนาของจังหวัด องค์การบริหารส่วนตำบลลำพันตา จึงมุ่งเน้นในเรื่องการพัฒนาโครงสร้างพื้นฐาน การพัฒนาคุณภาพชีวิตของประชาชน การส่งเสริมการศึกษาการส่งเสริมและรักษาวัฒนธรรมชุมชน การสาธารณสุข พร้อมทั้งดูแลความเรียบร้อยปลอดภัยในชีวิตและทรัพย์สินของประชาชน

### ๕.๔. ข้อเสนอแนะในการจัดทำแผนพัฒนาท้องถิ่นในอนาคต

#### ๕.๔.๑ ผลกระทบนำไปสู่อนาคต

##### ๑) ปัญหา

- เจ้าหน้าที่ยังขาดความรู้ความเข้าใจในเรื่องของระเบียบ กฎหมายที่เกี่ยวข้อง
- เครื่องมือ เครื่องใช้ เทคโนโลยีในการทำงานมีไม่เพียงพอและไม่ทันสมัย
- หมู่บ้านในเขตองค์การบริหารส่วนตำบลยังมีปัญหาที่จะต้องแก้ไขอยู่เป็นจำนวนมาก
- ประชาชนมีความต้องการที่หลากหลาย
- ประชาชนยังไม่เข้าใจขอบเขตอำนาจหน้าที่ขององค์การบริหารส่วนตำบลที่จะสามารถ

ดำเนินการได้

- องค์การบริหารส่วนตำบลยังไม่สามารถดำเนินโครงการได้ทุกโครงการ/ กิจกรรม
- องค์การบริหารส่วนตำบลยังไม่สามารถดำเนินการได้ครอบคลุมในทุกยุทธศาสตร์

##### ๒) อุปสรรค

- การขาดความรู้เรื่องของระเบียบ กฎหมาย อีกทั้งเครื่องมือ เครื่องใช้ เทคโนโลยีในการทำงานมีไม่เพียงพอและไม่ทันสมัย ถือเป็นอุปสรรคในการดำเนินงานเป็นอย่างยิ่ง

- องค์การบริหารส่วนตำบลมีงบประมาณไม่เพียงพอต่อการดำเนินงานแก้ไขปัญหาของ

ประชาชนในพื้นที่

- ความต้องการบางอย่างอยู่นอกเหนืออำนาจหน้าที่ที่จะกระทำได้
- ประชาชนยังขาดความรู้ ขาดการมีส่วนร่วมในการประเมินผลโครงการ
- โครงการ/กิจกรรม ในแต่ละปีมีจำนวนมากทำให้ยังไม่สามารถประเมินผลในทุกๆ

โครงการ/กิจกรรมได้

#### ๕.๔.๒ ข้อสังเกต ข้อเสนอแนะ ผลจากการพัฒนา

เพื่อให้การดำเนินงานขององค์การบริหารส่วนตำบลสำพันตา มีระดับความสำเร็จที่สามารถบรรลุวัตถุประสงค์ เป้าหมายที่วางไว้และประชาชนได้รับประโยชน์สูงสุด ควรดำเนินการดังนี้

##### ๑) การดำเนินงานขององค์การบริหารส่วนตำบล

- การดำเนินงานขององค์การบริหารส่วนตำบลควรพิจารณาดำเนินงานโครงการ/กิจกรรมที่ระบุอยู่ในปีแรกของแผนพัฒนาท้องถิ่น เป็นลำดับแรก
- ไม่ควรบรรจุโครงการ/กิจกรรม ที่ไม่อยู่ในอำนาจหน้าที่ในแผนพัฒนาท้องถิ่น
- ควรพิจารณาดำเนินงานโครงการ/กิจกรรมที่ประชาชนได้รับความเดือดร้อนมากที่สุด

เช่น การแก้ไขปัญหาเรื่องน้ำ แหล่งน้ำเพื่อการเกษตร

##### ๒) การบริการประชาชน

- ควรตระหนักและให้ความสำคัญในขั้นตอนการให้บริการที่สะดวกรวดเร็ว นำเทคโนโลยีสมัยใหม่เข้ามาใช้ การประชาสัมพันธ์ที่ทั่วถึงในหลากหลายช่องทาง
- ควรมีการแจ้งข้อมูลข่าวสารที่เกี่ยวกับการบริการ กิจกรรม อย่างสม่ำเสมอ
- เจ้าหน้าที่ควรได้รับการพัฒนาความรู้สมัยใหม่ในด้านต่างๆ เพื่อให้เกิดวิสัยทัศน์ในการปรับปรุงพัฒนาการให้บริการ รวมทั้งควรมีอัยยาศัยที่ดี ยิ้มแย้ม แจ่มใส พุดจาสุภาพต่อประชาชน
- ควรปรับปรุงสถานที่ในการให้บริการประชาชนให้มีความสะดวก เหมาะสม เพื่อสร้าง ความประทับใจแก่ผู้รับบริการ

ภาคผนวก



ประกาศองค์การบริหารส่วนตำบลสำพันตา  
เรื่องการประกาศใช้แผนพัฒนาท้องถิ่น  
ของ องค์การบริหารส่วนตำบลสำพันตา  
\*\*\*\*\*

ตามที่องค์การบริหารส่วนตำบลสำพันตา ได้จัดทำแผนพัฒนาท้องถิ่น (พ.ศ.๒๕๖๖-พ.ศ. ๒๖๗๐) ของ องค์การบริหารส่วนตำบลสำพันตา ตามระเบียบกระทรวงมหาดไทยว่าด้วยการจัดทำแผนพัฒนาขององค์กรปกครองส่วนท้องถิ่น พ.ศ. ๒๕๔๘ แก้ไขเพิ่มเติม ฉบับที่ ๒ พ.ศ. ๒๕๕๙ และ ฉบับที่ ๓ พ.ศ. ๒๕๖๑ หนังสือกระทรวงมหาดไทย ด่วนที่สุด ที่ มท ๐๘๑๐.๓/ว ๗๔๖๗ ลงวันที่ ๑๔ ธันวาคม ๒๕๖๓ เรื่อง แนวทางการจัดทำแผนพัฒนาขององค์กรปกครองส่วนท้องถิ่น (พ.ศ. ๒๕๖๖ – ๒๕๗๐) องค์การบริหาร ส่วนตำบลสำพันตา จึงได้จัดทำแผนพัฒนาท้องถิ่น (พ.ศ. ๒๕๖๖ – ๒๕๗๐) เสร็จเป็นที่เรียบร้อยแล้ว โดยได้รับความเห็นชอบ จากสภาองค์การบริหารส่วนตำบลสำพันตา เมื่อคราวประชุมสมัยสามัญสมัยที่ ๓ /๒๕๖๔ เมื่อวันศุกร์ที่ ๑๓ สิงหาคม พ.ศ. ๒๕๖๔ ไปแล้วนั้น

อาศัยอำนาจตามความใน หมวด ๕ ข้อ ๒๔ ข้อ ๒๕ แห่งระเบียบกระทรวงมหาดไทยว่าด้วยการจัดทำแผนขององค์กรปกครองส่วนท้องถิ่น พ.ศ. ๒๕๔๘ จึงขอประกาศใช้แผนพัฒนาท้องถิ่น(พ.ศ.๒๕๖๖-พ.ศ. ๒๕๗๐) องค์การบริหารส่วนตำบลสำพันตา จะใช้แผนพัฒนาท้องถิ่น (พ.ศ. ๒๕๖๖ – ๒๕๗๐) เป็นกรอบในการจัดทำงบประมาณรายจ่ายประจำปี งบประมาณรายจ่ายเพิ่มเติม งบประมาณจากเงินสะสม งบประมาณตามแผนความต้องการของงบลงทุนเพื่อการพัฒนาองค์การบริหารส่วนตำบลสำพันตา งบประมาณเงินอุดหนุนเฉพาะกิจ และงบประมาณเงินอุดหนุนให้แก่หน่วยงานอื่น รวมทั้งวางแนวทาง เพื่อให้มีการปฏิบัติให้บรรลุวัตถุประสงค์ตามโครงการที่กำหนดไว้ในแผนพัฒนาท้องถิ่น (พ.ศ. ๒๕๖๖ - ๒๕๗๐) (สามารถสืบค้นข้อมูลดูรายละเอียดได้ที่ [www.sampanta.go.th](http://www.sampanta.go.th) โทรศัพท์ ๐-๓๗๒๑-๐๘๕๗

จึงประกาศให้ทราบโดยทั่วกัน

ประกาศ ณ วันที่ ๑๓ สิงหาคม พ.ศ. ๒๕๖๔

ศุภฤกษ์ บุญเจริญ

( นายศุภฤกษ์ บุญเจริญ )

นายกองค์การบริหารส่วนตำบลสำพันตา